



:G.03: Baumeister, Architekten, Bautennachweise, Wohnungsbauunternehmen
Redaktionsschluss 28.5.2011

Bautennachweise L - R

:L:

Ladiges, Carl von

AfD

Persönlich * 1878 Ipland / Schleswig † 1952 Lübeck
Beruf Architekt BDA 1927
Wohnort Bugenhagenstr. 1 a (1922) / Jürgen-Wullenwever-Str. 10 (1934) /
Bauten Achterdeck **23-24**, Travemünde (1930/1831)
Bugenhagenstr. **1 a** (1922)
Falkenstr. **4-10** (1928) *Architektur SH Nr. 86*
Gothlandstr. **2** (1929, 4-6 (1930, 8-14 (1930/1931) alle für Gewerkschaftshaus Lübeck GmbH
Große Burgstr. **27** (1925)
v. Hövelnstr. **2, 4, 6, 8, 10, 12, 14** (alle 1928), **16** (1929) Entwürfe, Bauausführung: A. Fasel
Krügerstr. **5** (1922/1923), **9** (1923/1924)
Moislinger Allee **9** (1931/1932, Verwaltungstrakt), **42, 44, 46** (alle 1931, mit Gemein. Arb. Gen. eGmbH)
Reiherstieg **32/34, 36/38, 40/42, 44/46** (alle 1925, für Wohnungsbaugenossenschaft Bauhütte / oder Baugesellschaft mbH. Lübeck)
Ritterstr. **24/26** (1930, für Gewerkschaftshaus Lübeck GmbH)
Trappenstr. **11, 11 a, 13, 15, 17** (alle 1929, alle für Gewerkschaftshaus Lübeck GmbH)
Wachtstr. **3-5** (1929), **7-15** (alle 1930, alle für Gewerkschaftshaus Lübeck GmbH)
Wakenitzstr. **73** (1925), **77, 79, 81** (alle 1930)
Literatur DBZ 1927, S. 232

Ladiges, Carl von Architekt. Lübeck

- Neubauten

- Falkenstr. 4-10 (alle: D), (1928). Bauherr: Baugesellschaft m.b.h. Lübeck Architektur SH 86, Gr
- Baubeschreibung Architektur SH 86
- Fassaden Lü Travemünde 34
db deutsche bauzeitung 1987/
48 B
Maasz 80
- Grünanlage: H. Maasz VBll 1928-1929/14-15, B
- Häuserblock, neuer Architektur SH 86 P
- Lageplan Augsten, St. Jürgen 121
- Nr. 4 Mittelteil Lü Travemünde 24
- Hövelnstr., von: Gruppe von Doppelwohnhäusern: (Hausnummern?) ZVLGA.D 2009/89.365
- Krügerstr. 11 (D): 1923. Kurzbeschreibung [Irmgard Hunecke] Brandenburg 87
- Reiherstieg 32-46 1925 Becker-Mehl 171
- Werksiedlung Lübecker Hochofenwerk, ab 1907 bis gegen Ende der 1920er Jahre
- Zwinglistr. „Landhaus“ o. Nr. Lü Travemünde 24

Lagemann, F.

AfD

Persönlich

Beruf Maurer

Wohnort

Bauten Percevalstr. **34, 36** (beide 1906)

Lampe, Hermann

AfD

Persönlich

Beruf Architekt V. f. D. A

Wohnort Moltkestr. 2 (1934)

Bauten s. → Hanke & Lampe

Landesbauamt Lübeck II

- Neubauten

- Mönkhofer Weg: Mensa, 1988-1991

Baumeister 1995/5.
Beilage B, G

- Umbau / Sanierung

- An der Obertrave 16: Musikhochschule: Konzertsaal → Rix, Peter

Lang, Emil

AfD

Persönlich

Beruf Architekt 1892-1893

Wohnort Pegelaustr. **27** /13 (?) (1892) / Spillerstr. **2** (1893)

Bauten

Lange, Heino

AfD

Persönlich

Beruf Architekt, Baubeamter

Wohnort

Bauten

Lange, Otto Albert Wilhelm

AfD

Persönlich

Beruf Dipl.-Ing. Architekt, 1909, Stadtbauamt

Wohnort Mengstr. 18 (1909)

Bauten

Lange + Wandschneider ARGE, Lübeck

- Sanierung

- An der Mauer 5, 7(völlige Entkernung wg. Schwamm), fertig wohl
nach 1999

Stadtzeitung 8.12.1998

- An der Mauer 11, fertig gestellt 10.1997

Stadtzeitung 8.12.1998

Langenbuch, Metaphius Theodor August * 4.9.1842 Eutin, † 2.5.1907 Lübeck. Gartenarchitekt, Stadtgärtner in Lübeck ab Anfang 1879-1907

- Biographie, Quellen, Werke, Literatur [Jörg Matthies]

Lü Lebensläufe 2.367-369

- Arbeiten

- Bastion Schwansort, Überformung, nach 1900
- Dom-Museum (†): Grünflächen, bis 1892
- Elbe-Lübeck-Kanal, beidseitige stadtnahe Promenaden, ab 1897
- Jerusalemsberg, 1896
- Kaisertor, Grünflächen 1898
- Lindenplatz, Umgestaltung 1884
- Mühlenteich, Grünflächen um den M., bis 1892
- Stadtpark ab 1897, Einweihung 1902. Plan

Langloh, Franz Friedrich Hermann

AfD

Persönlich

Beruf Bauunternehmer

Wohnort

Bauten Großer Vogelsang **11, 11 a, 11 b** (alle 1876)
 Kleiner Vogelsang 1 d = **2**, 1 e = **4**, 1 f = **6**, 2 = **8**, 3 = **10**, 4 = **12**, 4 a = **14** (alle 1877)
 in beiden Straßen: alle mit Hermann Friedrich Pagendorn, Bauunternehmer

Langmaack, Gerhard und Dieter Architekten

- Neubauten

- Am Stadtrand 21 (D) Paul-Gerhardt-Kirche 1959/1960 Dittrich 2.102-103, 102 Bf
- Marlistr. 50.1951 St. Thomas Kirche Kunst Top 155; Dittrich 90
- Schlutuperstr. 52 (D) (Brandenbaum):St.-Philippus-Kirche 1956/1957 Dittrich 2.100-101, B

La Speyres, Paul

AfD

Persönlich * 1840 † 1887

Beruf Architekt 1861

Wohnort

Bauten Katharinen-Kirche (1861)

Literatur DBZ 1881, S. 72: Nachruf

Anmerkung: Ernst Adolph Theoder., Dr. . Oberappellationsgerichtsrat. [kleine] Pfaffenstr. bei der Parade
 Nr. 917 = Kapitelstr. 6

Lau, Albert Carl Amandus [My: identisch mit Lau, Albert ?]

AfD

Persönlich

Beruf Architekt 1909, Bauunternehmer 1907 ff

Wohnort Geverdesstr. 36 (1907)

Bauten

Lau, Albert [My: identisch mit Lau, Albert Carl Amandus?]

AfD

Persönlich

Beruf

Wohnort

Bauten Bei der Wasserkunst **15, 17, 19** (alle 1911)
 Overbeckstr. **12** (1906-1908)
 Wakenitzstr. **58, 60** (beide 1911), **62** (1910/1911), **64, 66** (beide 1910), 68 (1911)

Lau, J. C. H.

AfD

Persönlich

Beruf

Wohnort

Bauten Percevalstr. **33** (1906)

Lauenburg, Johann Friedrich

AfD

Persönlich * 28.4.1809 Hamburg † 24.1.1835 Hamburg

Beruf Architekt in Hamburg

Wohnort

Bauten Nöltingsches Haus, ob. Johannisstr./Ecke Königstr. Plan f. Umbau, nach seinem Tod → Gascard

Literatur Hamburger Künstler Lexikon I, S. 140

Anmerkung: [evtl. Mitarbeit ?] „bei Prof. Fersenfeld, dann Berlin“

Lauenburg, Joh. Friedrich

Architekt, Hamburg
- Umbau (im Inneren): Dr.-Julius-Leber-Str. 13, Ausführung: A. Gascard

Kunstfreunde 1906/25-26,8

Lawrenz, Gebr. = Carl Richard Lawrenz und Julius Georg Reinhold Lawrenz (Maurerpolier)

AfD

Persönlich

Beruf

Wohnort

Bauten Attendornstr. **37** (1904), **39** (1905)

Leck, Johann Heinrich

AfD

Persönlich

Beruf Bauunternehmer u. Zimmermeister

Wohnort

Bauten Parkstr. **44** (1907), **46** (1906) (beide Architekten Schöss & Redelstorff)

Lehmann, Carl Gottlob

AfD

Persönlich * 20.4.1800 Königsberg † 28.10.1875 Lübeck. Bürger: 28.5.1830. *Genealogie S. 46 unten*
○○ Cath. Maria Sophia Hildebrandt

Beruf Architekt u. Hauszimmermann

Wohnort

Bauten Glockengießerstr: Glandorp Stiftung (1854) mit Rittmer. *St A IV 246*

Mühlenbrücke (1838) *St A. IV 246*

Schmiede G. Wohlbrandt (1860) [keine Anschrift] mit Meins s. d. *St A IV 261*

Lemm, ?

AfD

Persönlich

Beruf Architekt V. G. D. A

Wohnort Bugenhagenstr. 21 (1934)

Bauten

Lenschow, Johann Heinrich

AfD

Persönlich

Beruf Bauunternehmer 1889-1894 + Zimmermeister (1892?) 1895 bis...

Wohnort

Bauten Friedenstr. **36** (1893), **40**, **42** (beide 1894), **88** (1893)

Reiferstr. **17**, **17a** (beide 1890)

Schwartauer Allee **34** (1888)

Lenschow, Wilhelm s. a. → Runge & Lenschow

AfD

Persönlich * 1878 [unles]./ Mecklenburg † 1937 Lübeck
Beruf Architekt BDA + Reichskammer. s. a. → Runge, Alfred
Wohnort Wahmstr. 181 (1934) [My: Hausnummer kann nicht stimmen, es hat auch 1820 keine „181“ gegeben]
Bauten Sandstr. **21-28** (Konsum) 3. Preis (1928) Runge & Lenschow. *DBZ 1928. S. 96*
Literatur DBZ 1928, S. 96 / Architektur SH

Levens, Adolf Friedrich Marius

AfD

Persönlich
Beruf Architekt 1901-1909 u. Bauunternehmer. 1905, 1906: Privat-Architekt
Wohnort Königstr. 133 (1901-1903) / Wahmstr. 42 (1904-1909) / Aegidienstr. 45 (1912)
Bauten Wisbystr. **29** (1910/1911)

Lewerenz, ?

- Wiederaufbau
- Stresemannstr. 39a., 1898: W. Schöss Augsten, St. Jürgen 52,52
- Zerstörung 1942, Wiederaufbau durch Architekt W. Lewerenz Augsten, St. Jürgen 52

Lillie, Joseph Christian

AfD

Persönlich * 20.3.1760 Kopenhagen † 29.1.1827 Lübeck
Ehefrau: Julie geb. Munie aus Frankreich). Begraben 21.7.1804 in St. Petri
Sohn: Carl Eduard Lillie * 15.11.1805 unehelich. 1831 Lt. in Lübeck. Heiratet 10.5.1832
Luise Sophie Albertine v. Weddekopp (* 26.1.1813), deren Vater: Landrath Georg Conrad
Weddekopp in Eutin. Mutter des Sohnes: Catharina Christina Johanna Hacken. Per Senats-
dekret 12.4.1817 wird der Sohn als ehelich erklärt.
Beruf Architekt und Zeichenlehrer an der Freyen Zeichenschule f. Handwerker.
Privatbaumeister (1807), Architekt u. Bau-Commissär (1809)
Wohnort Huxstr. JohQ. 306 [My: das ist heute Nr. **25**] (1807-1809) /
Königstr. bei der Wahmstr. JohQ 749 = 28 [My: Hausnummer müsste 83 sein] (1811)
Königstr. 28 (1815) / Königstr. bei der Huxstr. 888 [= Nr. 60] (1821-1824, 1826)
Königstr. JohQ 100 [?] (1818)
Bauten Der Architekt Heinrich Schlösser bat in einem Inserat in den Lübeckischen Anzeigen vom
27. 10. 1827. „aus Lillies Nachlaß ihm weggekommene Zeichnungen ihm nachzuweisen
und zurückzustellen“. Pläne für: Bäckerstr. **17** (wahrscheinlich) 1805/06. Alw. Max.
Notizen von Ing. u. Baumeister Paul, Johannisstr. 4
Huxstr. Nr. 327 = Nr. **26/28**. Jetzt umgebaut
Huxstr. Nr. 302 = Nr. **33**, Besitzer BM Dr. Carl L. Roeck, dann Senator Dr. Heinrich Al-
phons Plessnig, jetzt 190... Dr. med. Fritz Eschenburg
Huxstr. Nr. 332 = Nr. **58**. Dr. med. Gottlieb Chr. Reuter, 1909 Wwe Elise Tr... [unles.]
Königstr. alt 888, ist Nr. **60**. Wohnhaus 1818-1826
Ratzeburger Allee **24** = Hauptbau des Restaurants Adlerhorst, früher ... Garatenhaus-
Literatur Baurundschau 1920, S. 1 ff (P. Baumeister)
Larsen, Tore Lund: J. C. Lillie und sein Wirken als Innenarchitekt in Dänemark und Lü-
beck .Odense 1970, S. 47
LBll 1921/ 63. S. 345-348: P. Baumeister: J. C. Lillie
VBll 1915/1916, S. 213: Neckels, Das Bösesche Haus (Lillie)
Der Wagen 1937. S. 141-152: J. v. Welck: Nordischer Klassizismus in Lübeck. Zeich. von
Lillie. und Hansen
Der Wagen 1940, S. 122-133
ZVLGA 27 (1934) S 1 ff
ZVLGA 1936/ 23. S. 103-132, 303-341, 34 Abb.: J. v. Welck: J. C. Lillie
ZVLGA 28 (1936) S. 103-132, 303-341: Dis. Freiherr v. Welck

- Zitat
- ZVLGA 1970/ 50. S. 147-151: Wilberg Lignau, J.C. Lillie u. die Lübecker Zeichenschule „... welcher in einem Zeitraum von 22 Jahren durch und geschmackvolle Anleitungen in der Baurißklasse unserer Freyen Zeichenschule wesentliche Dienst geleistet hat.“
Tätigkeitsbericht der Gemeinnützigen auf 1826 vom 27.11. 1827
Anmerkung [My: in einem der Ordner „Werkmonographien, Vorbereitungslisten“ befindet sich ein zweiseitig handbeschriebenes Blatt mit folgendem Text:
„Lillie Lüb. Ausstellung 1817
No. 95: Aufriß des Gartenhauses von Krubbe, Am Brnik No. 7) im Feb. 1831 von Ob App. Ger.Rath Dr. Joh. Friedr. Hach gekauft, 1851 an Vater des Dr. Hach, 1868 verkauftes Haus Mülhrentorbrücke [o. Nr.]
No. 96: Aufriß des Gartenhauses des Herrn Franz Heinr. Pauli. [in dem handschriftlichen Text folgt jetzt der [ohne Zusammenhang m ixt dem Vorhergehenden] Text, der hier oben unter Familie“ steht.]
No. keine: Plan f. Grabkapelle Großfürstin Helene Paulowna in Ludwigsburg, 1804, Ziegelbau, Kalkputz mit klassizistischen Formen.“
[Auf der Rückseite liest man]
„Architekt Heinrich Schlösser bittet Lüb. Anz. 27.10.1827 in einem Inserat ,aus Lillies Nachlaß ihm weggekommen Zeichnungen ihm nachzuweisen und zurück erstatten Pläne für
- Huxstr. No.. 302 = No 33. Dr. med. Gottlieb Chr. Reuter, 1909 Wwe Elise geb. Trammen
- Huxstr. No. 327 = No. 26/28 jetzt umgebaut
- wahrscheinlich Bäckerstr. 17. 1805/06. Alw. Max [der folgenden Name unleserlich, vielleicht] : André Soecley, Notizen von Ing. u. Baumeister Paul, Johannisstr. 4
- Königstr. 60 (alt 888) Wohnhaus 1818- bis 1826
- Ratzeburger Allee 24 = Haupthaus des Restaurants Adlershorst, früher Hornungsches Gartenhaus.“

Lillie, Joseph Christian * 20.3.1760 Kopenhagen † 29.1.1827 Lübeck. Seit 1802 in Lübeck nachweisbar

- Biographie, Quellen, Werke, Literatur, Porträts [Gerhard Hirschfeld] Lü Lebensläufe 2.371-377
 - Herkunft und Ausbildung Bülow 11-12
 - Lebensbeschreibung [Joachim von Welck] ZVLGA 1936/28.103-119
 - Leben und Werk Bülow 210-214
 - Lillie in Lübeck (privat) Bülow 68
 - Portrait Öl von Joh. Baptiste Houttmann, 1806. Archiv Behnhaus Neuschäffer 28;
LBII 2008/15.273 Bf
Bülow 9 Bf
- +
- Bauten nach 1815 in Lübeck Bülow 127
 - Alfstr. 26 (†) [Joachim von Welck] ZVLGA 1936/28.314-317,19,20;
Bülow 644-65,B
Wagen 1937/144,144
 - Umbau-Entwurf Hasse 13,6,7;
- [Joachim v. Welck] ZVLGA 28/1936/nach 336
 - Am Brink 7 (D) [Joachim v. Welck] ZVLGA 1936/28.322 f
[Björn R. Kommer] Wagen 1980/120
 - An der Obertrave 16, 1803-1804 Bülow 47-48, B
 - Bäckerstr. 21. 1803-1805 Bülow 56-57. B
 - Beckergrube 22 (†) [Joachim von Welck] ZVLGA 1936/28.312-314,27;
Wagen 1937/144,144
Bülow 60-65,B
 - Breite Str. 48 (†) [Joachim von Welck] ZVLGA 1936/28.317-319,21,23
Hasse 17
 - „Bösesches Haus" neben dem „Biophonthater" (?) VBII 1915-1916/213-215, B
 - Breite Str. 50, Entwurf (†) Hasse 17; Wagen 2008/242
 - [Joachim von Welck] ZVLGA 28/1936.324-327,B4
 - Haustür (†) [Jan Zimmermann] Wagen 2008/242

- Breite Str. 48, zugeschrieben (†) [Jan Zimmermann] Wagen 2008/242
- Engelsgrube 78 (?) Hasse 27
- Glashüttenweg 15: 1817 für den Kaufmann Franz Hinrich Pauli Wagen 2008/240-251,*B*
[Jan Zimmermann]
- Huxstr. 33 (†) [Joachim von Welck] ZVLGA 1936/28.321-322;
Hasse 34
- Königstr. 11 um 1803/1804 Bülow 39-46,*B*
- Seitenflügel, Innengestaltung → :AK.09: Königstr. 11 Denkmalplan 1995: Christensen
- Königstr.: Katharineum „Got. Wachthaus“, Entwurf ZVLGA 1936/28.319-321,*B*
[Joachim von Welck]
- Königstr. Katharineum. 1806 und 1808 Bülow 67-68
- Markt 4 (†) Hasse 27:
- [Joachim von Welck] ZVLGA 1936/28.310-312,*18*;
Wagen 1937/144,*144*;
Bülow 57-60,*B*
- Ratzeburger Allee 16 (Standesamt) [Joachim v. Welck] ZVLGA 1936/28.307,*24*
Wagen 1980/120
- [B. R. Kommer] ZVLGA.D 1967/47.113
- [Lutz Wilde] Bülow 49-54,*B*
ZVLGA.D 1965/45.102
- [Lutz Wilde]
- Travemünde, Altes Kurhaus Wagen 1937/145,*145*
ZVLGA 1936/28.327-331,*B*
- [Joachim von Welck]
- Chinesischer Pavillon, nur Entwurf 1802 (nicht gebaut) Albrecht 2.135
- Gesellschaftshaus, Entwurf J. Chr. Lillie, 1802, 1av. Federz. Albrecht 2.117
- Außenallee 8 (Lembke-Haus), mit Entwurf beauftragt Albrecht 2.123
- Lemke-Behrens-Haus „Die Stadt Lübeck übernahm, nach langjährigem Prozeß um das Nutzungsrecht des Grundstücks, das Lembke-Behrens Haus im Kurpark. 940 Danach verfiel das 1824 von dem Architekten Lillie erbaute Sommerhaus. Der Wille, das Haus einer sinnvollen Nutzung zuzuführen, war nicht vorhanden.“ Albrecht 2.248
- +
- Altstadt, Auf Lillies Spuren durch die Altstadt [Jan Zimmermann] LBll 2008/15.273
- Arbeiten [Joachim v. Welck] ZVLGA 1936/28.103-341,*B*
- Arbeiten außerhalb Lübecks Bülow 69-90,*B*
Bülow 128-189,*B*
- Herrenhausbauten auf dem Lande ab 1820
- Architekt, Voraussetzungen [Joachim v. Welck] ZVLGA 1936/28.119-132
- Bülow, Ilsabe Joseph Christian Lillie. Ein Architektenleben in Norddeutschland. München
- 2007. Buchbesprechung von [Björn Kommer] LBll 2008/15,274-275,*B*
- Einfluss, sein E. auf...
- Goldschmiede [Björn R. Kommer] Kunst u. Kultur 174
- Möbel [Björn R. Kommer] Kunst u. Kultur 166
- Entwürfe
- Arkatur, dreibogige [Hans Konrad Röthel] Wagen 1940/122
- Marien Kirche
- Chor: Einfassung [Hans Konrad Röthel] Wagen 1940/126,127
- Chorpfeiler, südlicher [Hans Konrad Röthel] Wagen 1940/124
- Lettner, Aufriss [Hans Konrad Röthel] Wagen 1940/128
- Petri Kirche
- Altareinfassung [Hans Konrad Röthel] Wagen 1940/130
- Sakristei [Hans Konrad Röthel] Wagen 1940/130
- Projekt „im gotischen Style“ [Hans Konrad Röthel] Wagen 1940/122-133,*B*
- Klassizismus, L. Bedeutung für den K. [Werner Jakstein] ZVLGA 1940/30.3 ff
- nordischer, in Lübeck: Lillie u. Hansen [Joachim v. Welck] Wagen 1937/141-152,*B*
- Lübeck, in ... [Björn R. Kommer] LBll 1975/171
- Möbelkünstler, Hofdekorateur Bülow 12-19,*B*
- Privatarchitekt in Lübeck 1802-1812 Bülow 32-33
- Bauherren, private Bülow 37-38
- Bauobjekte Bülow 39-68,*B*

- Stadtbaumeister in Lübeck Bülow 91-96
- Voraussetzung, künstlerische, für das Schaffen L. [J. von Weck] ZVLGA 1936/28.119-132,*B*
- Vorbilder und Architekten in Lillies Umfeld Bülow 200-214,*B*
- Zeichenschule, L. und die Lübecker Z. [P. Wilberg-Vignaud] ZVLGA 1970/50.147-151
 - Zeichenschule, Freie Bülow 33-37,*B*
 - Lehrer, Zeichenschule [Björn R. Kommer] Kunst u. Kultur 164
 - seit 1804 [P. Wilberg-Vignaud] ZVLGA 50/1970.147-151
- Zuschreibungen, irrtümliche Bülow 195-199

Zitate

1. Joseph Christian Lillie war ein Architekt und Inneneinrichter des dänischen Klassizismus. Lillie erhielt seine Ausbildung an der Königlich Dänischen Kunstakademie Kopenhagen und war dort Schüler von Caspar Frederik Harsdorff. Er arbeitete eng mit dem Baumeister Christian Frederik Hansen zusammen. 1790 wurde er Hofdekorateur. Nach einem Bankrott (1798) verließ er Kopenhagen.

Werke

Behnhaus in Lübeck (1783)

Inneneinrichtung für das Schloss Liselund auf Mön

Linde'sehe Villa in Lübeck, heute Standesamt, bekannt aus den Motiven der Bilder Edvard Munchs, der im Hause seines Mäzens Dr. Max Unde nicht nur die Kinder portraitierte sondern auch Haus und Garten festhielt

Vorgängerbau des Kurhauses in Lübeck-Travemünde

Gutshaus für die Familie von Bülow in Gudow

Gutshaus in Schönfeld bei Mühlen Eichsen

Mausoleum für die mecklenburgische Großfürstin Helene Paulowna in Ludwigslust (1804-1806)

[http://de.wikipedia.org/wiki/Joseph_Christian_Lillie'](http://de.wikipedia.org/wiki/Joseph_Christian_Lillie)

2. Lillie und Lübeck

Die Lübecker Kaufmannschaft erfreute sich durch einen florierenden Handel um 1800 eines großen Wohlstands. Man wollte das neue Jahrhundert und Lebensgefühl vom mittelalterlichen Muff befreien. Es herrschte eine rege Bautätigkeit. Lillie übernahm Fassadenumgestaltungen (vom gotischen Stufengiebel zur klassizistischen Putzfassade, z. B. in der Alfstraße 26), führte jedoch auch Neubauten aus, so den der Lindeschen Villa vor den Toren der Stadt, wo zahlreiche solcher kleinen Lusthäuser entstanden.

Weiterhin war er als Innendekorateur tätig. Große Ähnlichkeit zum Behnhaus weisen die Pläne für einen großen Saal des Hauses Beckergrube 22 auf, das jedoch 1942 zerstört wurde. Für das erst 1802 errichtete Kurhaus in Travemünde übernahm er die Neugestaltung der Fassade und die Aufstockung des Gebäudes.

Ab 1804 war Lillie als Lehrer an der „Freyen Zeichenschule“ in der Architekturklasse tätig. Ein Projekt, das aus Lillies Schaffen heraus sticht, stellen die Entwürfe für St. Marien und St. Petri dar. Hier arbeitete er mit gotischen Formen, die er noch wenige Jahre vorher vernichtend kritisiert hatte.

Text: aus einem Prospekt zur Ausstellung „Lillie“ (1.5.2010 bis 31.8.2010) im Behnhaus

Lippsmeier, Bernhard sen. und Georg Lippsmeier

- Neubau Mönkhofer Weg 84 St. Vicelin. 1955/1956

Dittrich 2.140,140 *Bf*

Lippsmeier, Georg jun. Architekt, Düsseldorf

- Neubau

- Narzissenweg 12 : St.-Brigitta-Kirche, 1961/1962

Dittrich 2.142 *Bf*

Brandenburg 95

- Wesloerstr. 17: Kirche: St. Ansgar

Dittrich 2.134

Bauleitung Architekt Kurt Karl Rohbra

Lisdat, A. Architekt, Lübeck [s. a. → Höffer-Hamann-Lisdat]

- Sanierung

- Große Kiesau 5, Häuser 1-3, 5 [Lutz Wilde]

ZVLGA.D 1984/64.272

- Schwönekenquerstr. 15

Trave 1985/1.54

Löffler, Paul

AfD

Persönlich

Beruf Zimmermeister * Baugeschäft

Wohnort

Bauten Gothlandstr. **5, 7** (beide 1938)



Kopf des Briefbogens

Lübecker gemeinnütziger Bauverein

AfD

Siedlungen [My: oft ohne Jahreszahlen, nie mit Hausnummern]

St. Gertrud

Am Pohl / Burgkoppel / Heiweg (1924) / Hofweg, Israelsdorf / Luisenstr. (1914, 1918) / Lützwowstr. (1914, 1918) / Marliring 50/54 (etwa 1960)

St. Jürgen

Amselweg / Billrothstr.(1965) / Behringstr./ Fahlenkampsweg / Friedrichstr.(1926) / Gärtnergasse s. Rothebeck [?] / Helmholtzstr – Friedrich-Ebert-Hof / Helmholtzstr. – Hansahof (1931) / Helmholtzstr. – Dorfstr. / Kurt-Schuhmacherstr. (1955) / Lerchenweg (1924) / Plönnesstr. (1936) / Ratzeburger Allee / Robert-Koch-Str. / Trendelenburgstr. (1929) / Virchowstr. / Vorra-derstr.

St. Lorenz Nord

Brolingstr. / Kerckringstr. / Ludwigstr. (1898, 1969) / Stitenstr.

Krempelsdorf

Am Landgraben / Am Mailand / Binnenland / Elsterweide

Kücknitz -Roter Hahn

Ostpreußenring (1961) / Westpreußenring (1962)

Lohrentz, Robert Gottlieb Gustav

AfD

Persönlich

Beruf Zimmermeister

Wohnort

Bauten Hohenstauffenstr. **3** (1913)
Kottwitzstr. **49** (1904), **51** (1905)
Loignystr. **11, 13** (beide 1910), **15** (1909)
Marlistr. **80** (1910)

Loppentien, Fritz Johann *Eduard*

AfD

Persönlich

Beruf Bauunternehmer 1896 u. Zimmermeister 1900

Wohnort

Bauten Adolfstr. **11** (1903), **13** (1904)
Finkenstr. **3 a, 3 b** (beide 1891, da Baugesuch v. F. Loppentien, evtl. von Hans Joachim Friedrich) [?]
Georgstr. **26/28** (1901), **28 a** (1900/1901)
Lachwehr Allee **13, 13 a** (beide 1912/1913)
Margarethenstr. **1, 1 a** (beide 1891/1892), **3, 3 a** (beide 1892), **5, 5 a** (beide 1891),
7, 7 a (beide 1890), **12, 12 a** (beide 1889-1893), **14, 14 a** (1888/1889 mit H. J. Dechau)
Marquardplatz **9** (1905)
Moislinger Allee **11 b** (1911)

Lucht, Gustav Friedrich

AfD

Persönlich

Beruf Zimmermeister 1914, Zimmereibetrieb 1909

Wohnort

Bauten Maiblumenstr. **13** (1909), **20** (1908, vermutlich H. Schmidt für Bauausführung)

Luckmann, Johann Christoph Friedrich

AfD

Persönlich

Beruf Bauunternehmer 1878-1882 u. Maurer bis 1903

Wohnort

Bauten Adlerstr. **37, 37 a**, (beide 1898), **39** (1899), **39 a, 39 b** (beide 1898)
Friedenstr. **8** (1893), **9** (1892), **10, 11** (beide 1893), **16, 18** (beide 1894), **75, 77, 83** (alle 1901)
Schützenstr. **23, 23 a** (beide 1891), **45, 45 a** (beide 1894), **56, 56 a** (beide 1896)

Lüdemann & Sommer

AfD

Persönlich

Beruf Bauunternehmen

Wohnort Wickedestr. 22

Bauten Alsenstr. 2 (1927)

Lühr, Hans Joachim *Heinrich*

AfD

Persönlich

Beruf Bauunternehmer 1891-1894, 1907, 1912 in Cleverbrück, Zimmermeister 1895

Wohnort

Bauten Körnerstr. **15** (1896), **22** (1897), **24** (o. J.), **26** (1898)

Lüneburg, Conrad Friedrich Ludwig

AfD

Persönlich * 6.10.1836 † 5.12.1905

Beruf Maurermeister 1893 + Bauunternehmer 1889

Wohnort

Bauten Brömbenstr. **3** (1894), **5, 7, 9** (alle 1895), **11, 13, 15, 17, 19** (alle 1894)
Cronsforderallee **35, 35 a, 35 b** (alle 1891)
Ernststr. **18, 18 a** (beide 1886)
Gartenstr. **19** (1890), **21, 22, 24** (alle 1889)
Geninerstr. **25, 27, 29, 29 a, 31, 38** (alle 1892), **40** (1893), **42** (1892), **44, 44 a** (beide 1893),
46 (1889)
Humboldtstr. **2, 4** (beide 1890), **6, 8, 10, 10 a, 12, 12 a** (alle 1891)
Körnerstr. **12** (1895/1896)
Lindenstr. **38, 38 a, 40, 40 a** (alle 1884), **42, 42 a** (beide 1883), **46, 46 a** (beide 1942 [?]),
48, 48 a, 50, 50 a, 52, 52 a (alle 1887)
Meierstr. **29, 29 a** (beide 1886)



1905



zu: Lüneburg, Conrad Friedrich Ludwig

Lüth, Joachim Heinrich

AfD

Persönlich

Beruf Bauunternehmer 1894-1897

Wohnort

Bauten Lilienstr. **1**, **1 a** (beide 1909/1910), **6** (1910), **8** (1910 ff), **10** (1909)
 Maiblumestr. **2** (1909, das ist Lilienstr. 10)
 Moislinger Allee **55a-57** (?) [0. D.)
 Percevalstr. **14** (1906)
 Schützenstr. **35** (1894), **46** (1896), **46 a** (1894), **57** (1897)

Lütke, Joachim Adolf *Wilhelm*

AfD

Persönlich

Beruf Bauunternehmer u. Fliesensetzer

Wohnort

Bauten Chasotstr. **4**, **6**, **8** (alle 1901)
 Marlistr. **15 c**, **15 d** (beide 1902 mit Kock)

:M:

Maasz, *Harry Wilhelm, August, Theodor* * 5.1.1880 Cloppenburg, † 24.8.1946 Lübeck.

Gartenarchitekt, 1912-1922: Leiter Gartenamt Lübeck, dann freischaffend.

- Arbeiten, zu den A. [Abraham B. Enns]

Niederdeutsche Monatshefte
 1930/5.281-284

- Atelier für Gartenkunst Maasz 30-35
- Ausstellung LBll 1972/237
- Barlach, Ernst. Was verband M. mit B.? [Klaus Norpoth-Fenne] LBll 2002/273-274
- Biografie [Heinz Hahne] Lü Lebensläufe 235-237
- Foto
 - als Schüler o. D. Maasz 31
 - um 1913/1914: Gemälde von G. Behrens-Ramberg Maasz 32;
- Gärten des „Gartenkünstlers“ Harry Maasz [Renate Kastorff-Viehmann] Lü Lebensläufe 235
- Gärten in Lübeck LBll 1998/117-124
- Gartenkultur, Gartenfreunde Maasz 65,65
- Gartensozialismus Maasz 12
- Geburtstag, 50. [Heilwig Schulz] Maasz 12
- grüne Stadt LBll 1930/10
- Grüngestaltung [Harry Maasz] Maasz 13
- Hausgärten LBll 1912/607-608,
- Lebensdaten 665-667,717-718
- „Lichte Höhen der Jugend“ Maasz 81,81/ Brandenburg 89
- Nationalsozialismus Maasz 8
- Quellen, Werke, Literatur, Portraits [Heinz Hahne] Maasz 74,74
- Siedlungen, Grünanlagen Maasz 40-43
- Vorbilder, englische Lü Lebensläufe 237
- Weltanschauung Maasz 78,78
- Wohnstatt, Eine lichte W. Eine Idee [Harry Maasz] Maasz 18-20
- Zitat Maasz 14-18

1. Maasz war ein bedeutender Gartenarchitekt und Gartenbauschriftsteller.

Nach dem Besuch des Gymnasiums in Bremen, absolvierte er 1897 eine Gartenbaulehre in Stadthagen und 1900 ein Volontariat in Bremen. Ab 1901 folgte ein Studium an der Königlichen Gärtnerlehranstalt in Wildpark - Potsdam. Nach einer ersten praktischen Tätigkeit bei der Gestaltung der Parkanlagen Beelitz in der Mark Brandenburg, wurde er 1904 bei der Stadt Magdeburg und 1905 bei der Stadt Kiel tätig. Ab 1906 technischer und künstlerischer Leiter des Gartenbaubüros von Berz und Schwede in Stuttgart, erhielt Maasz 1907 die Silberne Medaille der Stadt Mannheim für die Internationale Kunst. und Große Gartenbauausstellung. Ab 1909 technischer und künstlerischer Leiter des Büros Schnackenberg und Siebold in Hamburg, wurde er 1912 Garteninspektor des Lübeckischen Staates. 1914 wurde Harry Maasz erneut ausgezeichnet und erhielt für Gartenbauausstellungen je-weils die Goldene Medaille der Städte Altona und Lübeck.

1922 gründete er ein eigenes Atelier für Gartengestaltung in Lübeck, 1934 kam es zu einer Ausstellung und der Gründung eines gemeinsamen Ateliers mit Guillermo Narberhaus in Barcelona. Dem damals verbreiteten Ideal des englischen Landschaftsgartens, stellte Maasz seine Vision vom Zitat, Volkspark der Zukunft' entgegen, mit dem er den sozialen Problemen der Jahrhundertwende Rechnung tragen wollte. Der Park sollte in den Dienst der Gesundheit des Bürgertums treten und der Erholung dienen. Unter ästhetischen Gesichtspunkten bezog er, wenn immer möglich, die umgebende Landschaft in die Gestaltung seiner Gärten ein. Unter seiner Vision vom Volkspark der Zukunft verstand :N Kombination aus öffentlichen Grünflächen, Gesellschafts- und Sammlungsräumen, Bade- und Turngelegenheiten und Laubenkolonien.. Von diesen u. a.. mit Steinobstbäumen versehenen Park mit hohem sozialen Anspruch, existieren Ideenskizzen, die jedoch nicht verwirklicht wurden.

Quelle ???

Gartenplanung

- Am Burgfeld
 - 5: Hausgarten Burmester. Entwurf H. Maasz (?) Maasz 81
 - 12: (D) Hausgarten Görtz. Planung H. Maasz, 1925 Maasz 81
- Am Schellbruch 22: Hausgarten Sprang, Planung H. Maasz, 1922 Maasz 81
- An der Mauer 35 (†) [Parkplatz}Gartenplanung für das ehemalige Haus 1914/16. Maasz 82,81,P
- Bei der Wasserkunst 4: Hausgarten Hundt. Entwurf Hausgarten 1934/35 Maasz 82
- Bei der Wasserkunst 6: Hausgarten Peters: Hausgarten, 1935. Maasz 82
- Edvard-Munch-Str. 1: Planung u. Ausführung 1935 Maasz 85
- Ehrenfriedhof Maasz 17

- Elsässer Str. 14-16: Planung u. Ausführung 1936/1937 Maasz 85
- Elsässer Str. 15: (D) Gartenplanung: H. Maasz beteiligt, um 1930 Maasz 85
- Falkenstr. 4-10: Grünanlage Maasz 80
- Finkenberg 41 Hausgarten: Planung H. Maasz denkbar Maasz 86
- Hohelandstr. 5 Maasz 90
- Jürgen-Wullenwever-Str. 1. Vorgartenplanung 1913/14 (?) Maasz 91,91
- Jürgen-Wullenwever-Str. 2 Hausgarten Direktor H. Kock. Planung u. Ausführung des Gartens Maasz 91,91 Gr
- Jürgen-Wullenwever-Str. 3 Gartenplanung 1934/35. Erhebliche Eingriffe 1996/97. Maasz 92
- Jürgen-Wullenwever-Str 6. 1928 Maasz 93
- Jürgen-Wullenwever-Str 9. Maasz (?). Spuren sind nicht mehr zu erkennen

- Jürgen-Wullenwever-Str. 13. Gartenplanung wohl H. Maasz, 1923

Maasz, Harry Wilhelm, August, Theodor * 5.1.1880 Cloppenburg, † 24.8.1946 Lübeck.
Gartenarchitekt, 1912-1922: Leiter Gartenamt Lübeck, dann freischaffend.

- Arbeiten, zu den A. [Abraham B. Enns] Niederdeutsche Monatshefte
1930/5.281-284
- Atelier für Gartenkunst Maasz 30-35
- Ausstellung LBll 1972/237
- Barlach, Ernst. Was verband M. mit B.? [Klaus Norpoth-Fenne] LBll 2002/273-274
- Biografie [Heinz Hahne] Lü Lebensläufe 235-237
- Foto
 - als Schüler o. D. Maasz 31
 - um 1913/1914: Gemälde von G. Behrens-Ramberg Maasz 32;
Lü Lebensläufe 235
- Gärten des „Gartenkünstlers“ Harry Maasz [Renate Kastorff-Viehmann] LBll 1998/117-124
- Gärten in Lübeck Maasz 65,65
- Gartenkultur, Gartenfreunde Maasz 12
- Gartensozialismus Maasz 12
- Geburtstag, 50. [Heilwig Schulz] LBll 1930/10
- grüne Stadt Maasz 13
- Grüngestaltung [Harry Maasz] LBll 1912.607-608,
665-667,717-718
- Hausgärten Maasz 81,81; Brandenburg 89
- Lebensdaten Maasz 8
- „Lichte Höhen der Jugend“ Maasz 74,74
- Nationalsozialismus Maasz 40-43
- Quellen, Werke, Literatur, Portraits [Heinz Hahne] Lü Lebensläufe 237
- Siedlungen, Grünanlagen Maasz 78,78
- Vorbilder, englische Maasz 18-20
- Weltanschauung Maasz 14-18
- Wohnstatt, Eine lichte W. Eine Idee [Harry Maasz] Heimatkalender 1923/84-89

Gartenplanung

- Am Burgfeld
 - 5: Hausgarten Burmester. Entwurf H. Maasz (?) Maasz 81
 - 12: (D) Hausgarten Görtz. Planung H. Maasz, 1925 ↓↑
- Am Schellbruch 22: Hausgarten Sprang, Planung H. Maasz, 1922 Maasz 81
- An der Mauer 35 (†) [Parkplatz}Gartenplanung für das ehemalige Haus 1914/16. Maasz 82,81, P
- Bei der Wasserkunst 4: Hausgarten Hundt. Entwurf Hausgarten 1934/35 Maasz 82
- Bei der Wasserkunst 6: Hausgarten Peters: Hausgarten, 1935. Maasz 82
- Edvard-Munch-Str. 1: Planung u. Ausführung 1935 Maasz 85
- Ehrenfriedhof Maasz 17
- Elsässer Str. 14-16: Planung u. Ausführung 1936/1937 Maasz 85
- Elsässer Str. 15: (D) Gartenplanung: H. Maasz beteiligt, um 1930 Maasz 85
- Falkenstr. 4-10: Grünanlage Maasz 80
- Finkenberg 41 Hausgarten: Planung H. Maasz denkbar Maasz 86

- Hohelandstr. 5 Maasz 90
- Jürgen-Wullenwever-Str. 1. Vorgartenplanung 1913/14 (?) Maasz 91,91
- Jürgen-Wullenwever-Str. 2 Hausgarten Direktor H. Kock. Planung u. Ausführung des Gartens Maasz 91,91Gr
- Jürgen-Wullenwever-Str. 3 Gartenplanung 1934/35. Erhebliche Eingriffe 1996/97. Maasz 92
- Jürgen-Wullenwever-Str 6. 1928 Maasz 93
- Jürgen-Wullenwever-Str 9. Maasz (?). Spuren sind nicht mehr zu erkennen
- Jürgen-Wullenwever-Str. 13. Gartenplanung wohl H. Maasz, 1923 ↓↑
- Jürgen-Wullenwever-Str. 20. Gartenplanung: 1920er Jahre
- Jürgen-Wullenwever-Str. 24. Gartenplanung Spuren nicht mehr zu erkennen Maasz 93
- Jürgen-Wullenwever-Str. 25. Gartenplanung 1917: Maasz 93,93,Gr
- Königstr. 11 Behnhaus Dame 11,11
- Mengstr. 8 a-d. Garten: Planung 1922 für Hauptpastor Paul Denker
wahrscheinlich für die Wehde Einzelheiten existieren nicht Maasz 99
- Moislinger Allee 195/197. Planung u. Ausführung Garten Villa Brandenburg 89
- Moltkeplatz 1. Gartenplanung, ursprüngliche: H. Muthesius, ab 1923: H. Maasz. Maasz 104
- Moltkeplatz 8. Gartenarchitekt H. Maasz Maasz 104
- Mühlenberg 6 Travemünde: Hausgarten Pfaffe Planung 1921 G. nicht erhalten Maasz 104
- Musterbahn 11. Hausgarten Prof. Dr. med. Bennecke (später Dr.
med. Ludwig) 1920er Jahre u. 1934 Maasz 105
- Overbeck-Str. 22. Garten Konsul M. Kongsbak 1924 durch Maasz,
Spuren nicht mehr zu erkennen ↓↑
- Plönnesstr. 2-4: Gärten wohl in Verbindung mit H. Maasz angelegt Maasz 105
- Roeckstr. 6 a.. Garten Umplanung Archi. Harry Maasz, 1925, erhalten Maasz 107,107,62 Bf, 63 Bf
- [Irmgard Hunecke] ZVLGA.D 2001/81.303
- Roeckstr. 42-44. Garten: Planung u. Ausführung Maasz 108, Gr
- St.-Jürgen-Ring 21: Hausgarten Direktor Carl Burghard: Planung u.
Ausführung vor 1919 durch H. Maasz Maasz 110,111, Gr
- Stresemannstr. 11. Gartenplanung wohl H. Maasz Maasz 110
- Stresemannstr. 17. Hausgarten A. Asch, Fabrikbesitzer: um 1914 Maasz 110, Gr
- Stresemannstr. 27. Hausgarten Johs. Heick, Umplanung H. Maasz Maasz 110
- Torneiweg Nr.???. Siedlung Berghaus: Maasz 80
- Travemünder Allee 24. Garten Gottf. Gaedertz, Planung wohl vor
1918, Ausführung später: H. Maasz Maasz 112,112,112 Gr
- Uhlandstr. 7. Hausgarten Wilhelm Rieckmann, Herrenmoden: Pläne
1948:H. Maasz u. W. Fenne Maasz 112
- Uhlandstr. 10/12 (D) Garten Arnold Berg, Kaufmann; Planung u.
Ausführung 1924/1925 Maasz 113,113 Gr
- Wakenitzstr. 32, Gartenplanung 1942: Spuren nicht mehr vorhanden Maasz 113
- Wakenitzstr. 45/47 Garten G. Schetelig, Fabrikbesitzer: Planung u.
Ausführung, 1941 Maasz 113
- Wakenitzstr. 55 Hausgarten Konsul Hagen: Planung u. Ausführung 1941 ↓↑
- Wakenitzstr. 57 Hausgarten Dr. jur. E. Boettcher: Planung vor 1919:
- Wakenitzstr. 61. Garten Konsul Haukohl, Umplanung 1924/25: Maasz 113
- Wakenitzstr. 71 (K) Hausgarten Deecke/ Luttermann: Planung 1914 Maasz 115,115
- Wakenitzstr. 73 Hausgarten Curt Engelhardt, Kaufmann. Gestaltungs-
vorschläge 1917 u. 1919: Maasz 116,116 Gr
- Wakenitzstr. 75. Hausgarten Behn (Textilhandlung). Planung Maasz 116
- Wakenitzstr. 75a Hausgarten Waldemar Fischer, Planung vielleicht (?) Maasz 116
- Wallstr. 43. Gartenplanungen Maasz 118
- Weberkoppel 55, 57, 59: Gärten geplant 1946 Maasz 118,118
Maasz 118,118
- Weberkoppel 79 Hausgarten Dr. Krüger, Planung u. Ausführung 1935/36 Maasz 119
- Zwinglistr. 18 Hausgarten Rolf Köhnke /O. H. Crasemann. Planung 1937 H. Maasz, nicht ausgeführt,
1954 Neubau für C, Gartengestaltung „orientierte“ man sich an dem alten Entwurf ohne das Büro Maasz
u. Fenne einzuschalten. Maasz 119

Außerhalb Lübecks:

- Klinkberg, Haus in ... Architekt: W. Bräck, 1926

Dame 22, Gr

Mai, Klaus

 Stadtplaner und Architekt, BDA. Lübeck, s. a. → Mai-Kröger, → Mai Zill Kuhsen

- Neubauten

- Alfstr. 5a / Neue Querstr. ISW Studentenwohnhaus 2005
Bürger Nachr. 2005/06/ 95.8
plant u. baut. 2009/102.31 *Bf*
plant u. baut. 2009/102.31 *Bf*
 - Fassade: Neue Querstr.
 - Architektur-Preis „Zukunft Wohnen“ (Auslober: Zement- u. Betonindustrie) LN 8.8.2007
 - [Ulrich Höhns] ArchitekturFührer Nr. 09 *B, Gr*
 - parzellenübergreifender Bau [Manfred Finke] Bürger Nachr. 2007/99.13
- Neue Querstr. (Studentenheim)
- Stelen (vor Museen) 2008 LN 3.9.2008

- Umbau

- Kanzleigebäude 2005. [Ulrich Höhns] ArchitekturFührer Nr. 13 *B, Gr*

- Sanierung

- An der Mauer 8 rückwärtige Fenster Bauwelt 1991/29-30.S. 1542
- An der Mauer 49. (D) [Lutz Wilde] ZVLGA.D 1982/62.266;
BALÜRE 3.45;
ZVLGA.D 1984/64.270
- Sanierung (keine alten Innenstrukturen): Klaus Mai [Lutz Wilde] ZVLGA.D 1984/64.270
- An der Obertrave 37 (2008)
- Brüder-Grimm-Schule 6/8, Brüder-Grimm-Schule: energetische Sanierung, 2004-2005 plant u. baut 2009/102.70, *Bf*
- Engelswisch 50. S. abgeschlossen 1987 Trave 1988/2.53,53,54 *G*
- Große Gröpelgrube 31. o. D: Klaus Mai, Architekt Bürger Nachr. o. D.
- Schwönekenquerstr. 18, 1984 abgeschlossen. Trave 1985/1.55
- Wakenitzmauer 62, 1991/1994 Bürger Nachr. o. D.;
LN 13.2.1994

Mai, Klaus, Architekt BDA, und Peter Kröger Berat. Ing., s. a. bei den einzelnen Namen

- Sanierung

- An der Untertrave 65 Bau- u. Sanierungsmagazin 1989/4
- Dr.-Julius-Leber-Str. 58. Bauherr: Klaus Mai
- Engelsgrube 43 Bäcker Gang, Haus 12-16. Bauherr Heiner Freiesleben. S:1985 bis...Trave 1985/1.21
- Engelsgrube 73, Haus 1 + 2 Zerrahngang. Bauherr H. Jakobsen, Trave 1985/33,33
abgeschlossen Ende 1985

Mai Zill Kuhsen

 Architekten, s. a. → bei den einzelnen Namen

- Neubauten

- Anschützstr. 3-9: Studentenwohnheim 1992-1995 Baumeister 1995/5.Beilage *B,G*;
Alberts/Höhns 2. 42-43, *B*
- Blessensahl Nr.? (63 Sozialwohnungen) Roter Hahn/Kücknitz, 1997 Trave Woh 99 *Bf*
- Grüner Gang: Wohnhaus. 2001 [Ulrich Höhns] ArchitekturFührer Nr. 17 *B, Gr*
- Kobaltstr. 1-20: Sozialer Wohnungsbau, 1993-1995 Baumeister 1995/5. Beilage *B,G*
- Moisinger Alle: Luther Kirchen Gemeinde: Kindergarten 1993/94: Kirchenbauamt 50,50, *Gr*
- Schwartauer Landstr: Cambrai-Kaserne, Kammbebauung. ArchitekturFührer Nr. 44*B*
(beteiligt) [Ulrich Höhns]

- Umbauten

- Hundestr. 5-17 Stadtbibliothek: Mantelssaal. 1991-1995. [U. Höhns] ArchitekturFührer Nr. 21, *B, Gr*;
Baumeister 1995/5.Beilage *B, Gr*;
Finke 2.115, *115*
- [Jörg Fligge] Alberts/Höhns 2.52-55, *B*
Wagen 2006/95-96, *B*



Hundestr. 76

- Hundestr. 76. 1986-1988 LN 10.6.1988;
Finke 2.28 G, 127,127;
Altstadtzeitung 18 (Dez. 1988);
Baumeister 1995/5.
Beil. B, Isometrie;
Alberts-Höhne 195, B, Gr
Altstadtzeitung 18 (Dez. 1988);
ArchitekturFührer 44 B
- Schwartauerlandstr. Cambrai-Kaserne Konversion (beteiligt) [Höhns] ArchitekturFührer Nr. 40Gr
- Walderseestr. Kaserne. Konversion (beteiligt) 1997.[Ulrich Höhns] ArchitekturFührer Nr. 14 B,Gr
- Willy-Brandt-Allee: Media Docks.(Mit Tillmann und Nieschalk) Bauausführung: Peter und Jan Gröppler Architekten, Lübeck [Höhns]
- Sanierung Bauwelt 1991/29-30, S.1546/47
 - An der Obertrave 39, 1990 (?) Bürger Nachr. 1995/70.3
 - An der Obertrave 40/1: frühe 1980er Jahre Finke 2. 87,87;
 - An der Obertrave 46/5-6 LBll 1999/50,51,53
 - An der Untertrave 34. 1994/95 Bau- u. Sanierungsmagazin 1989/4
 - [Volker Zahn] LN 1.7.1990
 - An der Untertrave 65 (vor 1989) Bauherr: Trave Augsten, St. Jürgen 126
 - Engelsgrube 85, 1989/1990 [ohne Kuhsen] Baumeister 1995/5. Beilage B, Gr
 - Gartengang 5 (Architekt: Emil Steffann): ArchitekturFührer Nr. 20 B Gr
Modernisierung eines kleinen denkmalgeschützten Einfamilienhauses aus der Bauhaus-Ära. Detail
getreue Instandsetzung mit nur sehr geringen Eingriffen in das junge Architektur-Denkmal. 1989-
1990
 - Hundestr. 9-17: Stadtbibliothek, Mantelssaal. 1993/1994 (?)
 - Waldersee-Kaserne (beteiligt) 1997 [Ulrich Höhns]

Marcks Alfred Carl Heinrich

AfD

Persönlich
 Beruf Architekt, Baumeister. Assistent des Baudirektors Martiny 1874-1876.
 Kgl. Baumeister in Fulda 1876 *LBll 1876. 8. Oktober*
 Mitglied Technischer Verein
 Wohnort
 Bauten Stecknitzkanal 1874 1. / *St. A. II/409* 2. *St. A. LVIII/365 (?)*
 Literatur Inventar I.2 S. 37,81

Marcks, Hermann Carl Wilhelm

AfD

Persönlich
 Beruf Baumeister
 Wohnort
 Bauten Bugenhagenstr. **19** (1911, Architekten: Schöß, Schöß + Redelstorff)
 Krügerstr. **17** (1924), **19** (ca. 1930)
 Marlistr: **102, 104** (beide 1937 mit H. Benit), **106, 108** (beide 1937 mit Wandtke & S.)

Marks, Arjes Heinrich

AfD

Persönlich * 4.2.1854 † 27.7.1905

Beruf Bauunternehmer, Zimmermeister

Wohnort

Bauten Adolfstr. **5** (1899), **7, 7 a** (beide 1903/1904)

Lützowstr. **9, 9 a** (beide 1897)

Marlistr. **9 a** (1901), **9 b** (1900), **17 d/c** (1892 abgerissen), **17 a/b** (1893), **40 b** (1903)

Marks, Wilhelm

AfD

Persönlich

Beruf Baumeister 1937

Wohnort Krügerstr. 17 (1937)

Bauten

Martens, August* Friedrich Hermann Fritz

AfD

Persönlich

Beruf Architekt 1908-1909

Wohnort Klosterstr. 13 (1908, 1917)

Bauten

Bemerkung * Adolf 1909

Martens, Gustav

AfD

Persönlich

Beruf Architekt, Lehrer de Baugewerkeschule 1914

Wohnort

Bauten „Burg“ der Schlaraffia Lubeca im Reuterkrug *VBll 1925/1926, S. 23*

Martens, Gustav, Architekt

- Neubauten

- Plönnesstr. 14, 16, 18, 20/22,24, 26/28: 1936.

Bauverein 72

Martiny, Ernst Louis Paul

AfD

Persönlich * 1825 Buhrau/Schlesien † Anf. Dezember 1888 Charlottenburg

Beruf Feldmesser: 1847. Bauführer: 1851. Baumeister: 1855. Baudirektor Lübeck 1876-1883

Mitglied Verein Kunstfreunde ab 1872

Wohnort

Bauten August-Bebel-Str. 14, Schule Moisling, 1882/1883

Domkirchhof 5/6, Domschule, 1885

Kalandstr. 8/8 a, Kalandschule, 1885

Krummesser Landstr. 7, Schule Niederbüßau, 1888

Langer Lohberg 6/8, Marienschule, 1880

Moislinger Allee 32, Bugenhagenschule, 1884/1885

Schule Niederbüßau, erbaut 1888 unter Baudirektor Martiny, 1909 Bal (?) „Martiny“

Paulstr. 31, Schule am Stadtpark II, 1886

Literatur DBZ 1869, S. 285 (Kiel)

DBZ 1870, S. 83 Preis in Berlin

Verein Kunstfreunde 1882/1883. S. 8

DBZ 1888.S. 600: Nachruf

Matz, W. H. F.

AfD

Persönlich
Beruf Zimmermeister
Wohnort
Bauten Attendornstr. 2 (1903)

Mayer, Ernst

AfD

Persönlich
Beruf Architekt
Wohnort Dankwartsgrube 2 (1907, 1908)
Bauten Hochofenstr. (1905 oder 1907)(?)

Mayer, Eugen

AfD

Persönlich
Beruf Architekt, Bauführer des Hochofenwerkes
Wohnort Herrenwyk Beamtenhaus Nr. 8 (1922)
Bauten

Mehlhorn, Franz Wilhelm

AfD

Persönlich
Beruf Architekt 1890-1894 und Agent
Wohnort Blücherstr. 6 (1890) / Charlottenstr. 27 (1891-1893), Brömbsenstr. 3 (1894)
Bauten

Meier u. Moss Architekturbüro, Bad Segeberg s. a. → Meier und Partner

- Sanierung
- Langer Lohberg 17. 1989 Bau- u. Sanierungsmagazin 1989/1

Meier u. Partner Architekten, Bad Segeberg s. a. → Meier u. Moss

- Sanierung
- Kleine Gröpelgrube 7-11 [Lutz Wilde] ZVLGA.D 1983/63.228
- Vorderreihe 44 [Lutz Wilde] ZVLGA.D 1983/63.240

Meins, Johann Heinrich *Friedrich*

AfD

Persönlich
Beruf Architekt 1909 u. Bauunternehmer.
1905 bei Blunck + Sohn (?), siehe Grundstücksakte Friedrich-Wilhelm-Platz 1, Sielantrag
Wohnort Fackenburger Allee 84 [o. Nr.]
Bauten

Meins Johann Joachim Nicolaus

AfD

Persönlich *10. 3 oder 1. (?) 1816 Lübeck † 18.12.1875 Lübeck. Bürger 20.4.1849. *Genealogie S. 204/62*
○○ 7.8.1848: Magdalena Christine Warncke, Tochter des Maurermeisters J. F. Warncke
Beruf Architekt und Maurermeister
Wohnort Königstr./Nordecke Aegidienstr. Nr. 850 [= heute Nr. 111] (1857-1872)
VBll 1924/25. S. 76

eines der ersten Häuser mit Cementputz (1856)
Schmiede G. Wohlbrandt (1860) [Ohne Straße] *ST. A. IV / 251*

Bauten

Anmerkung Einer der ersten Maurer mit Cementputz, damals Cementfabrik von Leyer besaß

Menges, Günther Architekt, Lübeck

- Sanierung: Jahrmarktstr. 2(Travemünde) [Lutz Wilde]

ZVLGA.D 1986/66.263

Menschel, C.

AfD

Persönlich

Beruf Bauunternehmer u. Zimmermeister

Wohnort

Bauten Pegelastr. **4, 6, 8, 8 a** (alle 1891), **10, 12, 14** (alle 1890)
Spillerstr. **10, 12** (beide 1891)

Menzel, Matthias und Hochbauamt

- Neubau

- Bei St. Johannis/ Fleischhauerstr: Turnhalle, 1999

Finke 2.131,131

Mess, Christian Friedrich Wilhelm

AfD

Persönlich

Beruf Bauunternehmer 1889-1894. 1894 mit H.J.F. Weber

Wohnort

Bauten Schützenstr. **41, 41 a** (beide 1894)

Mett, Heinrich Ernst Joachim

AfD

Persönlich

Beruf Bauunternehmer + Maurermeister

Wohnort

Bauten Attendornstr. **8** (1905)
Marlistr. **61 a** (1902), **74** (1930),
Percevalstr. **20** (1905)

Metzger, Carl

AfD

Persönlich * Karlsruhe

Beruf Architekt 1897, 1898 „verschwunden“

Wohnort Charlottenstr. 24 (1897)

Bauten

Metzger, Max Joseph

AfD

Persönlich *17.8.1866 Karlsruhe. Bürger 10.4.1894. *Genealogie S. 314*

○ 15.11.1893 Charlotte Gertrude Boehrig

Beruf Architekt, 1894 Lehrer (Prof.) der Gewerbeschule 3.2.1894-1.3.1932, Conservator am Museum

Wohnort Johannisstr. 59 (1891) / Am Brink 9 (1892, 1893) / Charlottenstr. 36 (1894) /
Sophienstr. 24 (1895- 1898) /

Bauten

Literatur Verein Kunstfreunde 1897/1898. S. 4, 12 / VBll 1908. S. 202 /

Anmerkung VBll 1932. S. S. 55: Ruhestand, Vita
[My: Autor von „Die alte Profanarchitektur Lübecks“ Lübeck o. J. (wohl 1911 oder 1912)
Autor mehrerer Fachbücher für Kunstschmiede. verantwortlicher Schriftleiter der Allgemeinen Schlosserzeitung in den 1920er Jahren, Autor von „Der Gangbuttjer“ (amüsam zu lesen, wenn auch nicht tiefschürfend. Hauptsächlich: Marlesgrube und nähere Umgebung)]

Meyer, Franz *Ulrich Christian*

AfD

Persönlich 11.12.1838 † 16.11.1914 Lübeck. Bürger 30.5.1866. *Genealogie S. 224/82*
Beruf Architekt 1870 bis ..., Hauszimmermeister. 1906: staatlich angestellt. 1909: nur Architekt
Brandtaxator 1878-1883,
Mitglied Technischer Verein 1869/1871 ff / Bauhütte seit 1883 / Gemeinnützig (Vorsteher [o. D.]
Wohnort untere Wahnstr. 428 (= 79) (1862-1874) / Lachwehr Allee 4 (1874-1879)
Wakenitzstr. 5 b (1880-1884) / Hüxtertorallee 45 (1882-1887)
Fackenburger Allee 51 d (1882-1887) / Fackenburger Allee 51 b (1890-1893)
Fackenburger Allee 51 c (1894-1903) / Königstr. 81 (1904-1906)
Mühlenstr. 1/3 (1907-1914)
Bauten Lachwehr Allee **4** (1874)
Schönbökenestr. **8, 8 a** (beide 1888 mit Hiller & Pröttchen?)

Meyer, Karl (Carl)

AfD

Persönlich * 1871 Hildesheim
Beruf Bau-Inspektor in Lübeck 12.9.1903-30.6.1907. Ab 1.7.1907 in Kiel
Wohnort
Bauten
Literatur Von Lübecks Türmen 1907. S. 182-183

Meyer, Karl Bauinspektor

- Neubauten
- Hüxtertorallee 2

Virck 45

Meyer, Ludwig Emil sen.

AfD

Persönlich * 30.11.1811 † 27.1.1873 Lübeck. *Genealogie S. 225/86*
○○ 22.1.1841 Dorothea Elisabeth Steffens
Beruf Hauszimmer-Meister, Sägemühlen-Besitzer (mit H. F. Boldt oder Bolut),
Kunstmeister der Bürger Wasserkunst (1846-1867), Amtsältester (1854-1866),
Bauschauer 1846/1847, 1849/1850, 1856/1857, 1861/1862, 1867/1868
Brandtaxator 1858-1873
Mitglied Technischer Verein seit 1866
Wohnort
Bauten Am Burgfeld **2** (1861), **3** (1863 mit H. F. Boldt)
Dornestr. **14** (1863), **14 a** (1864), **16, 16 a** (beide 1863), **18, 18 a, 18 b, 20, 20 a** (alle 1862),
22, 22 a, 26, 26 a [alle o. D.]
Jakobstr. **1-9** (alle 1868/1869)
Karpfenstr. **25, 25 a** [o. D.]
Lachwehrallee **1 a** (1860)
Lindenplatz **14** (1877, Abbruch ca. 1900)
Meierstr. **2, 4** (beide 1888/1889), **19** (1871, Vorderhaus), **20, 20 a, 20 b** (alle 1869), **21 a**
(1872), **23, 23 a** (beide 1869)

Meyer, Ludwig, Emil jun.

AfD

Persönlich * 14.1.1851 Lübeck

Beruf Hauszimmer-Meister u. Architekt u. Sägemühlen-Besitzer. Brandtaxator 1907-1915
Mitglied Technischer Verein ab 6.6.1871, Bauhütte ab 1898
Wohnort
Bauten Helenenstr. **2** (1877), **3, 4, 5, 6** [alle o. D.], **7** (1883), **8** (1877/1878), **9** (1884)
Karpfenstr. **15, 15 a** (beide 1875/1877)
Moislinger Allee **28** (1881/1882)

Meyer, Ludwig Emil

AfD

Persönlich Enkel von [unles.] E. Meyer
Beruf Zimmermeister, besaß u. betrieb das Dampfsäge- und Hobelwerk nebst Kistenfabrik und Fournierscheiderei in der II. Wallstr. 3-9, 13 und 15, später in Schlutup, heute Louis Krages.
Wohnort
Bauten

Meyer, Ludwig Hermann Emil

AfD

Persönlich *14.1.1851 Lübeck. Bürger 1898 (?). *Genealogie S. 226/84*
Beruf Hauszimmermeister u. Bauunternehmer 1879. Architekt 1880-1905. Architekt u, Baugeschäft 1906.
Mitglied Technischer Verein 1869/1871 ff
Wohnort Moislinger Allee 17 (1820 bis ...)
Bauten

Meyer, Max

AfD

Persönlich
Beruf 1916: Königlicher Bahndirektor (preußisch ?), *Zeitschrift f. Bauwesen 1915. S. 473*
Baubehörde 1930er Jahre (?)
Wohnort
Bauten

Meyer, Peter Friedrich Emil

AfD

Persönlich * 16. 6. 1843 Lübeck † 12.11.1897 Lübeck. Bürger St. Lorenz: 16.11.1869.
Genealogie S. 226/84. Sohn des Zimmermeisters Ludwig Emil Meyer, der besaß u. betrieb das Dampfsäge- und Hobelwerk nebst Kistenfabrik und Fournierscheiderei in der II. Wallstr. 3-9, 13 und 15, später in Schlutup, heute Louis Krages.
○○ 8.8.1873 Helene Rhode. 4 Kinder
Beruf Architekt 1879/1880
Wohnort Moislinger Allee 15 a (1873-1878) / Wallstr. 339 b (1879)
Bauten

Meyer Wilhelm August

AfD

Persönlich
Beruf Maurer, Baugeschäft
Wohnort
Bauten Lothringerstr. **2** (1913 mit Vierig), **12** (1913)
Morkerkestr. **13a** (1910)
Percevalstr. **37** (1908)
Travelmannstr. **42** (1909, Zwangsversteigerung 13.12.1912), **44/46** (1909)
Wakenitzufer **12** (1910)

Meyer, Wilhelm Friedrich Adolf genannt: Meyer-Schwartau

AfD

Persönlich * 28.6.1858 Schwartau. *Genealogie S. 341*
Beruf Architekt. Reg.-Baumeister 6.4.1889 bis Dez. 1891. Stadtbaurat Stettin: 1892
Wohnort
Arbeiten Leitung Ausmalung Hansesaal 1880/1884: *VBl 1912. S. 101 f*
Literatur über das Nordportal des Doms in *LBll 1889. S. 260*
Bauten

Meyer Fleckenstein Architekten, Hamburg

- Neubauten

- Koberg: Platzgestaltung. 2004. [Ulrich Höhns]

ArchitekturFührer Nr.. 19 B

Milde, J. H.

AfD

Persönlich
Beruf Bauunternehmer
Wohnort
Bauten Pelzerstr. **3, 3 a** (beide 1878)

Missfeldt, Carl Friedrich Johannes

AfD

Persönlich
Beruf Bauunternehmer + Zimmermeister
Wohnort
Bauten Percevalstr. **3** (1905)
Reiherstieg **26** (1913), **28/30** (1928)
Travelmannstr. **12** (1910)

Mißfeldt Kraß Architekten Energieberater, Lübeck s. a. → :G.02: Kraß

- Neubau

Gustav-Falke-Str. 15/15a

Das Straßenbild der Gustav-Falke-Straße wird geprägt durch eine hohe Anzahl an Doppelhäusern der 1920er Jahre. Durch individuelle Überformung ging meist jegliche Übereinstimmung verloren. Im vorliegenden Projekt ging es darum, trotz unterschiedlicher Wünsche und Vorstellungen an die künftige Gestalt ein einheitliches Ensemble zu bilden, dass trotz individuellen Raumprogramms, geforderter Größe und Lebensweisen einen gemeinsamen architektonischen Nenner findet. Durch den hohen Einsatz an Kommunikation untereinander, flankiert durch ein anschaulich machen per Materialproben, Modellen und Fassadenvarianten konnte eine Schnittmenge generiert werden, auf deren Grundlage Individuelles entstehen konnte. In der Tat war es nicht Ziel, etwas zwanghaft Identisches zu schaffen, als vielmehr ein stadträumliches Ensemble im Kleinen zu erhalten, ohne eigene Raumansprüche zu negieren. Material, Maßstab, Geometrie und Glasfugenanschluss zum Altbau bilden den starken gemeinsamen Nenner.

Prospekt: „Tag der Architektur 2008“, S. 35. Architekten- und Ingenieurkammer Schleswig-Holstein

- Umbau

- Fahlenkampsweg → Kraß, Hauke

- Lange Reihe 6. Umbau 2008

LN 13.6.2009

Mittelstaedt, Carl Ernst Alexander

AfD

Persönlich * 1871 † 15.12.1918 Lübeck
Beruf Architekt 1901. Privat-Architekt 1905. Architekt u. Baugeschäft 1906. Reg.-Baumeister, Lehrer Baugewerbeschule 5.6. 1901- Okt. 1903. Mitinhaber der Firma: C. Heidenreich
Mitglied Verein Kunstfreund seit 1906
Wohnort Klosterstr. 22 a (1901-1903) / Fegefeuer 2 (1904-1907) / Mühlenstr. 48 (1908)

Bauten Jürgen-Wullenwever-Str. **1** (1908)
Roeckstr. **18** (1905)
Travemünder Allee **4, 4 a** (beide 1907)
Literatur VBll 198, S. 192: Firma Görner & Mittelstaedt
Verein Kunstfreund 1907/1908. 27,28, 31
VBll 1918/1919.... [unles.] Nachruf

Molge, *Heinrich* Karl Wilhelm

AfD

Persönlich
Beruf Bauunternehmer. 1901: Firma Schwartz + Molge. 1907: H. Molge
Wohnort
Bauten Schützenstr. **6 B** (1910)

Möllendorf, Johann August Christoph

AfD

Persönlich * 6.8.1846 Lübeck † 27.4.1899. Bürger 9. Jan. oder Juni 1874. *Genealogie S. 123/265*
Beruf Architekt 1878-1892, Maurermeister 1875-1892
Mitglied Technischer Verein 7.3.1874 – 1892.
Wohnort Holstenstr. 300 [= Nr. 9] (1878-1892 Schumacherei Möllendorf) / mittlere Fleischhauerstr.
86 [= Nr. 31] (1875-1877) / nicht mehr im Adressbuch ab 1893
Bauten Schwartauer Allee **1 b** (1878 abgerissen), **3, 3 a, 3 b**: (alle 1879)

Möller, Hans Joachim Heinrich

AfD

Persönlich
Beruf Maurergehilfe
Wohnort
Bauten Ochsenkoppel **7** (vor 1880 ?)

Möller, Heinrich Adolf Nils Hans

AfD

Persönlich
Beruf Zimmermeister 1897
Wohnort
Bauten Körnerstr. **5 a** (1895 mit Paasch oder 1898), **10** (1895)
Lessingstr. **17, 19** (beide 1910), 20 (1899)
Overbeckstr. **7** (1895)

Möller, Heinrich Wilhelm

AfD

Persönlich
Beruf Bauunternehmer
Wohnort
Bauten Falkenstr. **30** (1908 mit Oelmann)
Percevalstr. **34, 36** (beide 1906), **40** (1906 mit Oelmann)

Möller. Peter Heinrich Johannes

AfD

Persönlich
Beruf Bauunternehmer + Maurermeister
Wohnort
Bauten Bülowstr. **6** (1902)
Chasotstr. **5** (1900), **7** (1901)
Kottwitzstr. **45** (1904)
Marlistr. **59** (1903), **57 a** (1902)

Möller, Wilhelm

AfD

August Kahns Nachflg. - Lübeck

Inh.: Wilhelm Möller
Maurermeister und Baugeschäft
ÜBERNAHME SCHLÜSSELFERTIGER NEU- UND UMBAUTEN - REPARATUREN JEDER ART
KOSTENANSCHLÄGE BEREITWILLIGST
BANKKONTO: KREDITBANK LÜBECK E. G. M. B. H.
FERNRUF 8245

LÜBECK, DEN *4. Aug.* 1928
KÖRNERSTR. 3a

Die
mit Genehmigung
Abtg. Kaufmann
Finan.

*Zur vorläufigen Genehmigung
der Bauaufträge 3 a betreffend die
neue Straßenseitige Aufschicht
für Sanierungsarbeiten für die
Zurückführung
auf die Straßenseite angeblich
im Rahmen der Sanierungsarbeiten.*

Gezeichnet
Wilhelm Möller

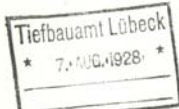

Monica und Partner und Möller Architekturbüro, Lübeck

- Sanierung
- Dankwartsgrube 32

LN 30.5.1992

Monsigny, Levín Landschaftsarchitekt, Berlin, 2003-2005

plant u. baut 2009/102.90,Bf

Morawe-Krüger, Sigrid Architektin

- Sanierung
- Große Gröpelgrube 22, Haus 7 (Medingsgang) 1991(?)
- St.-Annen-Str. (Aegidienhof, teilweise). 2002.
- [Ulrich Höhns]
- Architekturpreis Schles.-Holstein: „Zukunftsweisendes Bauen“

Altstadtzeitung Mai 1991
Finke 2.147,147
ArchitekturFührer Nr. 24 B, Gr
LN 20.1.2002

Moser, ?

AfD

Persönlich

Beruf Architekt (mit Bielenberg (s. d.), Berlin

Wohnort

Bauten Commerzbank (Handelsbank) [ohne Straße] 1910. *VBll 1910. S. 209*

v. Motz, Carl Johann Philipp

AfD

Persönlich * 22.9.1810 Eckernförde. Sohn von Ludwig Motz

oo (?) Anna Adelaide Rady

Beruf Architekt, Lehrer der Freyen Zeichenschule 1839/1840

Mitglied Gemeinnützige 1839. Lübecker Liedertafel 1802 (10.3.: Unterschrift Satzung)
Wohnort Johannesstr. JakQ 29 [= Nr. 59]
Bauten
Literatur Lübecker Liedertafel 1839. S. 332. / Lübecker Liedertafel 1840. S. 232
LBll 1841. S. 223-224, 256 (Aufruf zur Gründung eines geographischen Vereins)
LBll 1842. S. 266
Lübecker Urkundenbuch Band 1, Tafel I u. II (9 Siegel), Tafel III u. IV = 10 Siegel von
C.J. Milde

Motz, Ludwig

AfD

Persönlich Vater von Carl Johann Philipp Motz
○○ Amalie Juliane Victoria Ries
Beruf Capitain
Wohnort Plau/Meckl. (1843) / Mengstr. 52 (Wwe)(1834) / Königstr. 882 bei der Johannisstr. [= Nr. 43/45] / Königstr. 885 [= Nr. 50] (Wwe.1838)
Bauten
Arbeiten 1. Ansicht von Lübeck, 260 x 160 mm
2. Ansicht vom Lübecker Hafen, 260 x 160 mm
3. Ansicht Mühlenthor, 260 x 160 mm

Mühlbredt, Arthur

AfD

Persönlich
Beruf Architekt 1909, Regierungsbaumeister
Wohnort Wickedestr. 3 (1909)
Bauten

Mühlenfordt, Karl

AfD

Persönlich * 1878 Blankenburg/Harz †19.1.1944 Lübeck
Beruf Architekt BDA. Dozent Baugewerbeschule Holzminden. 1906: Reg.-Baumeister. 1.8.1907: Bauinspektor Hochbau beim Bauamt Lübeck. 8.12.1910: Baurat. 1914: Prof. TH Braunschweig
Mitglied Verein Kunstfreunde
Wohnort
Bauten [bei den Literaturangaben fehlen in der Kartei stets die Jahreszahlen]
1908: Wakenitzufer: Bootshaus Verein Lüb. Segler, *VBll S. 164*
1909: Lauerhof, Strafanstalt, *VBll S. 53 ff*
1910: Krematorium, *VBll S. 93*
1910: Königstr. Turnhalle Katharineum, *VBll S. 113*
1910: St. Lorenz [?]
1910: Kirchplatz 10, Kücknitz: Schule(Ensemble mit Kirche)
1911: Moising: Heimstätten Siedlung, *VBll ? S. 189*
1911/1913. Wisbystr.: 2-6. Nutztviehhalle, Nebengebäude
1911/1913: Lachswehrallee: Dräger-Halle (M. ist Schwager von Dräger)
1913/1914: Falkenplatz 10; Alte Stadtschule
1939/1940: Töpferweg; Bunker
? Travenbrück Nützscha: Umbau Herrenhaus und Kavaliershaus
1912: Strecknitz. Irrenanstalt, *VBll S. 149*
1913/1914: Falkenstr. Lyzeum, *VBll S. 115*
Literatur VBll 1907, S. 120. VBll 1910, S. 208 / Der Waagen 1831, S. 134 /
DBZ 1908. S. 308, 324, 552. / DBZ 1913: S. 573 ff

Mühlenfordt, Carl * 12.2.1878 Blankenburg/Harz † 19.1.1944 Lübeck.

- Studium: TH Braunschweig. Dipl.-Ing. Dozent an der Baugewerkschule Holzminden. 1906 Regierungsbaumeister, 1907 Bauinspektor für die Abteilung Hochbau beim Bauamt Lübeck, 1910 (? oder: 1903-1914) Baurat. Seit 1914 Professor an der TH Braunschweig. Mitglied des BDA. Andresen, H. G. 203
- Berufung an TH Braunschweig [Wilhelm Haase-Lampe] LBlI 1914.534-536
 - Biographie, Quellen, Werke, Literatur, Porträts [Elke P. Brandenburg] Lü Lebensläufe 2.439-442
 - Erinnerungen an Wagen 1941/169
 - Foto o. D. Wagen 1951/133;
Lü Lebensläufe 2.441
 - Geburtstag, 60. [Otto Hespeler] LBlI 1938/ nach 476
 - Gespräch mit H.: In memoriam [Erich Naujoks] Wagen 1951/133-140,B
 - memoriam [Erich Naujoks] Wagen 1942-1944/169-170
 - Würdigung [Hermann Flesche] LBlI 1955/7
 - Zitat
1. „Sie armen Lübecker Geist, passen sich der Tradition an und sind doch Kinder der modernen Zeit, glückliche Beispiele, wie im alten Rahmen neues geschaffen werden kann.“ F. W. Virck, 1925, zu Mühlenpfordts Bauten. Virck 45

Bauten

- An der Obertrave Nr.? Wagen 1951/139
- An der Untertrave Nr.? Wagen 1951/138
- An der Untertrave 55 oder 57, Zollgebäude LBlI 1928./nach 377
- Falkenplatz 10 (Freesesche Mädchenschule Alte Stadt-Real-
schule), 1913 VBll 1913-1914/115-116;
Architektur SH 37,37, G/B
Augsten, St. Jürgen 107;
LBlI 1938/577a
- [Otto Hespeler]
- Finkenberg 41 „Villa Finkenberg“(1913/14) Brandenburg 67
- Friedhofskapelle 1909 LBlI 1938/nach 576
- Krematorium 1909 LBlI 1938/nach 576
- Große Petersgrube 2. Fassade Brix 2.59; Wagen 1951/140
- Entwurf Mühlenpfordt, nicht ausgeführt Wagen 1951/140,140
- Entwurf. Archi. Schöss & Redelstorff ausgeführt: 1910 Wagen 1951/140;
Andresen, H.-G. 47,71 Bf
VBll 1911/199
- [Gustav Lindtke] LBlI 1969/65
- Josephs-Str. 15: St. Joseph, 1909/1910 Dittrich 2.128, Bf
- Kanalstr. 52. 1903 LBlI 1938./nach 577
- Kirchplatz (St. Johannes-Kirche), 1910-1911 Architektur SH 31,31,G
TöffD 2007;
LBlI 1938/ nach 577
- kath. Kapelle 1912 LBlI 1938/ nach 576
- Schule 1911 LBlI 1938/ nach 576
- Moislinger Allee: 66: Dräger 1912/1917. LBlI 1938/ nach 577
- Parade 8, Gesellenhaus, 1907. Brix, Denkmal 63;
plant + baut 28.8
Wagen 1951/137
- [Otto Hespeler] LBlI 1938/ nach 577;
Virck 49
Maasz 2.15
VBll 1908/155
- Ratzeburger Allee 148-160, 1909/1912 Augsten, St. Jürgen 108,109
- Sandstr. 16. 1912 [Otto Hespeler] LBlI 1938/ nach 577;
- verhaltene Kritik VBll 1912/57
- Töpferweg: Bunker Brandenburg 90

Müller, Hans, Architekt, Lübeck

- Skandinavienkai 11: Empfangsgebäude, 1962

Mai 124,124

Müller, Horst → (Büro) Ulrich Schünemann

Müller, Martin Architekt, Dozent, Hannover (?)

- Kronsfordener Allee Nr. 39a, 2010. Text: → :B.02: Kronsfordener Allee Nr. 39a

LN 13.2.2011

Müller-Scherz, K. A., Architekt, Lübeck

-Neubau

- Elswigstr. 66-66a: Altenheim St. Jürgen, 1964. Lageplan

Mai 138-139, 138-139, P

- Sandstr. 17-23

Beim Neubau eines Kaufhauses wurden Teile des Portals von dem 1960 abgebrochenen Haus Kohlmarkt 13 eingebaut (Architekt Dipl.-Ing. Müller-Smerz). Das Sandsteinportal, das aus der zweiten Hälfte des 16. Jahrhunderts stammt, war nach dem Abbruch zunächst gelagert worden. Die gut erhaltenen, antike Krieger darstellende Pfeilerstatuen und das in seiner Ornamentik mit Grottesken durchsetzte reiche Rollwerk zeigende Portalgewände konnten so gesichert werden.

[Lutz Wilde]

ZVLGA.D 1965/45.105

- Travemünder Allee 9 (D) (Staatsanwaltschaft), 1952/1953

Stadtzeitung 8.10.2002;

LN 8.10.2002

Münch, Karl Friedrich *Wilhelm*

AfD

Persönlich

Beruf Architekt 1908 bis..., Oberlehrer der Baugewerkeschule 13.8.1904 bis ..., Professor 1918

Wohnort Seydlitzstr. 5 (1908-1909) / Bismarckstr. 27 (1910)

Bauten

Münter, Georg Dr., Stadtbaudirektor

- ausgeschieden

VBll 1961/4.6; VBll 1962/5.6

- Stadtbaudirektor ab 1.9.1947 [Martin Toemmes]

Wagen 2004/244

- 40 Jahre Wiederaufbau in Lübeck: Stadtbaudirektor Georg Münter als Stadtplaner [Hans Stimmann]

LBll 1989/5.84-88

- Wiederaufbau in Lübeck nach 1945 → :A Altstadt: Wiederaufbau

Münzenberger, Ferdinand (oder Friedrich) Hermann Arnold

AfD

Persönlich * 3.8.1846 Lübeck. Vater: Dr. phil. Peter Hermann Münzenberger, Pastor in St. Marien.

Genealogie S. 316/174

○○ 5.9.1876: Marie Sophie Magdalena Haerder Wwe. geb. Nyreep. 9 od. 10 Kinder

Beruf Architekt 1877-1889, Compagnon Ernst Dalmer, 1801 bis ...

1876/1877: Vertreter f. Karl Kolz (s. d.) zusammen mit Julius Hoch (s. d.) als Lehrer an der Gewerbeschule *Oberschulkolleg, Jahresbericht 1876/1877*

Mitglied Verein Kunstfreunde

Wohnort Mühlenstr. MarQ 912 [= Nr. 36] (1877-1878) / Moislinger Allee 5 (1879-1881) / obere Mengstr. MMQ 7 [= Nr. 8 a-8 d] (1882-1884) / Mühlenstr. MarQ 922 (= Nr. 28) [= Nr. 5 nicht 28] (1885) / Mühlenstr. 72 (1886-1888) / Kleiner Bauhof 10 (1889)

Bauten

- Am Burgfeld 5 (1885)

- Dommuseum, Grundrisskizze (an Stelle des Krankenhauses) (1882/1883), *Verein Kunstfreunde III, S. 6*

- Königstr. 1-3 (1881/1882, Deutsche Lebensversicherungs-Gesellschaft), *LBll 1882 .Nr. 80, S. 452 / Verein Kunstfreunde [o. Nr.]*

- Markt: Reichspostgebäude (Bauleitung. Entwurf: Hake), 1882/1884: *Verein Kunstfreunde 1887/-1889, S. 6 / LBll 1883, Nr. 26*

- Parade: Herz-Jesu-Kirche, Bauleitung (1888) (Entwurf: Guldenpfennig, Osnabrück)

Maurer: O. Conradi, *LBll 1888, S. 388 / Verein Kunstfreunde IX, S. 8*
 - St.-Annen-Str.: Synagoge „im maurischen Stil“ mit reiner Backsteinfassade und Kuppel auf 520 qm Grundfläche für 120.000 Mark. Innendekoration von Maler C. Feldmann. Einweihung 6.6.1880(1880) *LBll 1880, S.107 oder 127, 255, 280 / Verein Kunstfreunde I, S. 7 / DBZ 1884, S. 185, 567, 612*

Bauten außerhalb:

- Wismar, Schlachthaus zusammen mit Ernst Joachim August Dalmer (1888) *LBll 1888, S. 284*

Inneneinrichtung

- Burgkloster: Ausmalung Herrenzimmer (1885, *Verein Kunstfreunde V, S. 7*)
 - Fleischhauerstr. 116 [= Nr. 6] Zimmer in Dt. Renaissance für Dr. Ad. Behrens 1881/1882
 - Königstr. 1 Zimmer in Dt. Renaissance für Dt. Lebensversicherungs-Gesellschaft 1881/1882) 1. Preis 1884 [?], *Verein Kunstfreunde II, S. 7*
 - Sandstr. MarQ 933 (= Nr. 13) Zimmer in Dt. Renaissance für Weinhändler Schultz 1881/1882), *Verein Kunstfreunde II, S. 7*

Arbeiten

- Gr. Burgstr. /Hinter der Burg (1874 April): 1. Preis Burg-Doppelvolksschule (15 Eingesender) Ausführung nach Entwurf von K. Henrici [s. unten „Anmerkung“]
 - Schalldeckel der Kanzel von St. Catharinen nach St. Petri versetzt (1880, Tischler: Hans Friedrich Schumacher, Innendekoration: C. Felsmann, Maler) *Verein Kunstfreunde I/57*

- Bauaufnahme Dom und „Der Dom zu Lübeck“, 1881/1882

Anmerkung

[My: Im Ordner „Werkmonographien“ Band 1 befindet sich u. a. dieser handschriftliche Text]:
 „Von ihm ist der Plan zum Burg-Doppelschulhause, der bei dem Preisausschreiben den ersten Preis erhielt unter 15 Entwürfen, April 1874.
 Doch ward der Bau, dem Rat u. Bürgerschaft [unleserlich: „esse“] vom 20. Juli 1874 entsprechend, nach dem mit dem zweiten Preise gekrönten Entwurfe der Architekten Stadtbaumeister K. Henrici aus Harburg und A. Fischer in Lübeck mit Abänderungen des Baudirektors E. Martiniy hier nach Bericht des Oberschulkollegs a. 5/26. Juni 1874 ausgeführt. Senatsaufträge u. Bürgerschaft 1874. S. 192 ff“

Anmerkung „In „Von Lübecks Türmen 1891: Hinweis auf Maurermeister O. Conradi“

Münzenberger, F. H. A. Architekt

- Neubau

- Hinter der Burg 2/Große Burgstr.
 - Königstr. 1-3. 1880/1882

Brix, 19. Jh.:265, 265;
 Hasse 29; Brix, Denkmal 32,33,

- Markt: Reichspost (†) (mit Dülmer)
 - St.-Annen-Str. 13 Synagoge: Bau, Wünsche des Senates

Guttkuhn 3.26

Muthesius, Hermann

AfD

Persönlich * 1861 Groß-Neuhausen/ Thüringen † 1927 Berlin
 Beruf TH Charlottenburg, Attaché an der Deutschen Botschaft London. Dr.-Ing: 1904-1926
 Geheimrat im Preußischen Handelsministerium. Mitbegründer Deutscher Werkbund
 Wohnort
 Bauten Moltkeplatz 1 (1909), *Architektur SH Nr. 26*

Muthesius, Hermann

- Neubauten

- Backbord 9 [Irmgard Hunecke]
 - Godewind 3 Travemünde. Fassade: „Hotel Felsenburg“ etwa 1905,
 - Moltkeplatz 1 (1909) Bauherr Emil Possehl
 - [Lutz Wilde]

ZVLGA.D 2001/81.305
 Albrecht 2.195,195;
 Travemünde 1999/1.10
 Architektur SH 26,26;
 ZVLGA.D 1970/50.131;
 Dehio 591;

Mützel, ?

Persönlich

Beruf Maurer

Wohnort

Bauten Pelzerstr. **9, 9 a** (beide 1878), **11, 11 a** (beide 1878 mit Maurer Stockmann)

:N:

Nachtsheim, Hanno → Riemann und Nachtsheim

Naehring, Kuno Architekt, Lübeck

- Sanierung

- Kapitelstr. 4 und 6 [Lutz Wilde]

ZVLGA.D 1981/61.214

Nebbien, Christian Heinrich * 22.9.1778 Lübeck, † 2.12.1841 Glogau/ Schlesien. Land- schaftsarchitekt, Agrarreformer

- Biografie [Dorothee Nehring]

Lü Lebensläufe 267-269

- Quellen, Werke, Literatur [Dorothee Nehring]

Lü Lebensläufe 269

Nehus, von, ?

AfD

Persönlich

Beruf Kasernenbaumeister [?]

Mitglied Technischer Verein 1869 bis 25.11.1871

Wohnort

Bauten Kaserne Fackenburger Allee

Nehus von, ?, Architekt.

Bauten

- Fackenburger Allee 31-43: Kaserne 1868/70 auf der ehem.

Brandenburg 57,59

Freiweide (Abriss 1976)

Brix, Denkmal 267,267;

- [Gerhard Ahrens]

Graßmann 662

Nehls, Joachim Ludwig N.

AfD

Persönlich

Beruf Zimmermeister 1894-188 + Bauunternehmer . 1905: Baugeschäft in der Schwartauer Allee

Wohnort

Bauten Friedenstr. **63** (1892), **66/68, 72** (beide 1893)

Hansestr. **71, 71 a, 73** (alle 1894)

Marquardplatz **11** (1905)

Schwartauer Allee **3 c, 3 d** (beide 1909, 3 c: abgebrochen), **4 a** (1907), **5** (1905), **5 a** (1904),

9, 9 a/b (1911), **11 a** (1908), **13** (1903, abgebrochen) **18** (1902), **25** (1899), **59** (1898),

61 (1900), **63** (1901), **65 a, 65 b** (beide 1896)

Neumeyer, Hermann Ratsbaumeister wohl ab 1348 nach dem Kämmereibuch 1338-1356, Bl. 52
Rahtgens/Wilde 1974.10

- Bauten
Hansesaal/Rathaus [M. Neugebauer, S. Wrobel, D. Eckstein] LSAK 6.213

Neveling, ? Architekt, Kiel

- Stephensonstr. 3: Fachhochschule, 1965 Mai 141, 141
- Kunst am Bau Mai 141

Nickel & Tkotz Architekten, Lübeck

- Sanierung
- Große Gröpelgrube 22, Haus 4 (Medingsgang) 1991(?) Altstadtzeitung Mai 1991
- Schwönekenquerstr. 21 1989 Bürger Nachr. o. D.

Niebuhr, Carl Johann Detlef

AfD

Persönlich

Beruf Bauunternehmer

Wohnort

Bauten Schönbökenstr. **80** (vor 1886)

Nieden, Günter zur, Klaus Petersen, Angelika Hauser Architekturwerkstatt

- Sanierung
- Dankwartsgrube 34-38 Lüb. Altstadtzeitung Dez, 1988
LN 27.9.1988

Niemann, Heinrich Johann Ludwig

AfD

Persönlich

Beruf Architekt 1897, 1904-1917, Bautechniker 1895, Bauführer 1.4.1879

Wohnort Lindenstr. 7 (1896)

Bauten

Niether, Carl Friedrich Wilhelm

AfD

Persönlich * 28.2.1840 Gernen [oder Cernen] Prov. Brandenburg. † 26.4.1894 Lübeck

Bürger 25.4.1866. *Genealogie S. 270*

○○ 2.12.1869 Fanny [?] Sophie Betty Wagner

Beruf Architekt 1873-1894 u. Maurermeister 1866-1894. Vertreter der Firma L. Herzog, Hildesheim: Mühl- u. Sandsteinarbeiten

Mitglied Technischer Verein

Wohnort mittlere Huxstr. 281 [= Nr. 19] (1872) / mittlere Fleischhauerstr. 134 [= Nr. 46] (1873-1877) /

Hüxtertorallee **29** (1878-1894, Briefkasten bei Masek, Breite Str. 74)

Hüxtertorallee 27 (?) (1894)

Bauten Hüxtertorallee **27** (1872)

Wakenitzstr. **2** (1879(1912) [?]), **4** (1876)

Nohr, Karl Ferdinand Wilhelm

AfD

Persönlich

Beruf Architekt 1917, Wasserbauinspektor 1904, Baumeister 1911

Wohnort
Bauten

Nordström, Conrad Ulrich Carl s. a. → Nordström + Cobober

AfD

Persönlich * 23.1.1861

Beruf Bauunternehmer + Zimmermeister

Wohnort

Bauten Blanckstr. **24, 24 a** (1890), **26** (1890)
Blücherstr. **5, 7** (beide 1895)
Friedenstr. **58** (1893), **60** (1892)
Klosterstr. **19** (1890)
Moltkeplatz **6** (1908, Architekt K. F. L. Wrede), **7** (1908), **9** (1907), **11** (1910), **13** (1911).
7, 9, 11, 13 mit Partner : F. Niemann
Moltkestr. **27** (1896), **33, 35, 37** (alle 1901)

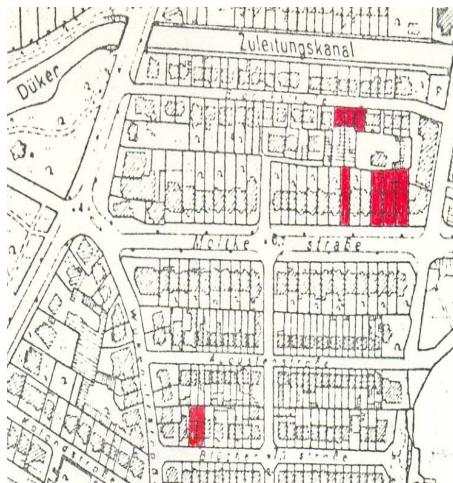

Nordström + Cobober s. a. → Nordström, Conrad Ulrich Carl

AfD

Persönlich

Beruf

Wohnort

Bauten Pelzerstr. **23, 23 a** (beide 1887), **28, 28 a** (beide 1888),
Trappenstr. **13/13a** (beide 1888)

npp Noack Planung und Projektentwicklung GmbH., Dresden

- Wahnstr. Ecke Sandstr: Haerder-Center

plant u. baut 2009/102.28,Bf

Nupnau, Heinrich

AfD

Persönlich

Beruf Maurermeister

Wohnort

Bauten Morkerkestr. **4** (1912)

:O:

Ohlow, Gerd Rainer Architekt VDA, Lübeck

- Sanierung
- Weiter Lohberg 2

Ohnesorge, Wilfried Architekt, Lübeck

- Sanierung
- Langer Lohberg 27-31. 1996/1997

Altstadtzeitung Dez. 1997

Ohrt, ?

AfD

- Persönlich
- Beruf Architekt 1910, staatl. Reg.-Baumeister
- Wohnort Beckergrube 7 (1910)
- Bauten

Ohrt - v. Seggern - Partner Architekten, Hamburg

- Neubau: Hansestr./ Kreuzweg: Omnibusbahnhof, 1989-1991

Baumeister 1995/5, Beil:
B, Schnitt

Oldenburg, Hans Heinrich

AfD

- Persönlich
- Beruf Bauunternehmer 1898, 1900
- Wohnort
- Bauten Dornestr. **41** (1899),
Füchtingstr. **34** (1901), **43** (1900)
Margarthenstr. **15, 15 a** (beide 1889)
Priesstr. **5, 7** (beide 1900)

Oldenburg, Heinrich Paul Hermann

AfD

- Persönlich * 12.1.1858 † 19.7.1904
- Beruf Zimmermeister
- Wohnort
- Bauten Blanckstr. **16, 17** (beide 1886), **18, 19, 20** (alle 1887), **20a** (1906)
Moltkestr. **3** (1902), **5** (1894), **7** (1895), **20, 22** (beide 1898)
Rathenastr. **1** (1903), **3*** (1902), **5*** (1903), **9** (1904). * Architekt P. Schöss
Travemünder Allee **10, 10 a, 12** (alle 1898)



Oldenburg, Johann Heinrich Jacob

AfD

Persönlich * 20.6.1859
 Beruf 1. Bauunternehmer 1891-1892 + Maurermeister 1893
 2. Architekt, Maurermeister 1893 bis ... u. Bauunternehmer. Firma: Oldenburg & Szperaalski, Hüntertor Allee 45, Percevalstr. 12 (1909)

Wohnort
 Bauten Antonistr. **2** (1889)
 Attendornstr. **16** (1903)
 Bismarckstr. **20** (1889)
 Blücherstr. **4, 6, 8** (alle 1894), **19** (1893) (**21, 27**
 (beide 1894), **29** (1893), **36, 38, 40, 42** (alle 1897), **44, 46** (beide 1900)
 Dorotheenstr. **2** (1888), **6** (1889), **8, 10, 12, 14, 16, 18, 20**, (alle 1891), **24, 26, 28, 30, 32, 34, 36, 38** (alle 1892)
 Goethestr. **8, 10** (beide 1900), **12** (1902)
 Herderplatz **2, 2 a, 3, 3 a** (alle 1903)
 Lessingstr. **8** (1897 od. 1899), **8 a** (1900),
9 (1900 od. 1901), **11** (1900 od. 1901)
 Moltkestr. **15, 15 a, 17** (alle 1895)
 Overbeckstr. **13** (1904), **15** (1905), **17** (1906)
19 (1908, Paul Vermehren), **21** (1906)
 Pelzerstr. **22, 22 a** (1897), **24, 24 a, 26, 26 a, 30, 30 a, 34** (alle 1888)
 Wakenitzufer **38** (1889)



Oldenburg, Uwe Architekt, Lübeck

- Sanierung

- An der Obertrave 44 [Lutz Wilde]

ZVLGA.D

1983/63.233

- Böttcherstr. 20 (Fassade), 22 (auch Innen) [Lutz Wilde]

ZVLGA.D

1980/60.190

- Glockengießerstr. 81, 1988/1989 (?)

LN 30.5.1989

Oldenburg Frenzel Tillmann Lübeck, s. a. → die einzelnen Namen

- Neubauten

- An der Obertrave 56-57a. Anfang bis Mitte der 1980er Jahre (?)

- Wielandstr.: Bürogebäude, zusammen mit H. H. Didt, 1981/82

db deutsche Bauzeitung 1987/2

50-51, B, Gr

- Sanierung

- Alfstr. 38, 1987/1988

- An der Obertrave 43 (Rossmühle), 1998 [Irmgard Hunecke]

ZVLGA.D 1999/79.315;

Finke 2.164,164

- Dankwartsgrube 72-74 [Lutz Wilde]

ZVLGA.D 1986/66.251

- Wahnstr. 54, 56, 1984/1986

Finke 2.144-145,144-145

Wagen 1977/280

Oloff, G. R. Architekt, Lübeck.

- Sanierung

- Fischergrube 26, Haus 6 Kettnersgang. 1985 ff.

Trave 1985/1.44

Otte, Olaf Architekt

- Sanierung

- Breite Str. 4, 1999

LN 25.8.1999

Otto, Hermann Julius

AfD

Persönlich * 10.8.1847

Beruf Bauunternehmer u. Maurer 1889

Wohnort

Bauten Kastorpstr. **11**, **13** (beide 1891, Architekt Barby)

Klaus-Groth-Str. **3** (1904, (Vermehren war Mieter), **5** (1906)

Klosterstr. **11** (1890), **16 a** (1877 ?), **20**, **20 a** (beide 1897), **21** (18887/1901), **28**, **30**

(beide 1888)



:P: :Q:

Paasch, Heinrich Friedrich Theodor

AfD

Persönlich

Beruf Bauunternehmer (1894), 1904-1906

Wohnort

Bauten Körnerstr. **5, 5 a** (beide 1895)

Pagendorff, Hermann Friedrich

AfD

Persönlich

Beruf Bauunternehmer u- Maurer

Wohnort

Bauten Großer Vogelsang **11, 11 a, 11 b** (alle 1876)

Kleiner Vogelsang 1 d = **2**, 1 e = **4**, 1 f = **6**, 2 = **8**, 3 = **10**, 4 = **12**, 4 a = **14**
in beiden Straßen: alle mit, F. F. Hermann Langloh, Bauunternehmer

P. A. I. Architekturbüro Hamburg

- Neubau

- Leberstr. 43-47. 1995 (?)

LN 25.5.1995

Pasqualini d. J.

- Festungsbaumeister, ab 1595 Wall

Geist 15

Pätzold, Emil Adolf Richard

AfD

Persönlich

Beruf Zimmermeister

Wohnort

Bauten Marlistr. **100** (1899/1900)

Yorkstr. **4, 6** (beide 1896), **8**,

10/12 (alle 1897)



Peck, Nikolaus Stadtbaumeister

- 1435 im Niederstadtbuch erwähnt, 1448: städt. Baumeister

Brehmer 4.92

- Bauten

- Burgtor-Turm, Finkenbauer, Hünterturm, Rathaus: Kriegsstube, Ratswaage

Peisert, Robert Johann Josef

AfD

Persönlich

Beruf Maurer

Wohnort

Bauten Lindenstr. **35 b, 35 c** (beide 883), 32, 32 a (beide 1882)

Peters, Johann Heinrich Fritz

AfD

Persönlich

Beruf Bauunternehmer 1896-1905. 1906: Witwer = Krämerei

Wohnort

Bauten Schützenstr. **57** (1896)

ppp petersen pörksen partner Architekten Stadtplaner BDA . s. a. Petersen →
Architekturwerkstatt

- Neubauten

- An der Obertrave, Neugestaltung Wettbewerb 2003: in AG mit Trüper, Gondesens und Atelier 10, Hochgürtel und Lohse, Architekten) 1. Preis, 2007 Ulrich Höhns] plant u. baut 2009/102.18-19, *B* ArchitekturFührer Nr.5,*B*
- An der Obertrave: Fußgängerbrücke. 2007 [Ulrich Höhns] ArchitekturFührer Nr. 07.*B*
- Fliederstr. 7: Betreutes Wohnen Travetal. 2000. [Ulrich Höhns] ArchitekturFührer Nr. 32
- Gotthard-Kühl-Schule: Ersatzbau, 2007/2008 plant u. baut 2009/102.70 *Bf*
- Hochschulstadtteil: Städtebauliche Rahmenplanung [Ulrich Höhns] ArchitekturFührer Nr. 33 Gr plant u. baut 2009/102.40 *Bf*
- allgmein
- Kanalstr. 42-48. Kindertagesstätte Musik- und Kunsthalle, Fertigstellung Februar 2011
- :AK.02: Kanalstr. 42-48
- Kanalstr. 62/64. 1994. Finke 2.120-121,120,121 Altstadtzeitung 29 (Juli 1995) LBlI 1999/52,53;

- [Volker Zahn]

- Klingenberg: Umgestaltung 2010

- Entwurf: petersen pörksen partner, Lübeck, PBH Planungsbüro Hahn, Osnabrück, Böger + Jäckle, Ges. Beratende Ingenieure mbH & Co KG. Henstedt-Ulzburg

- Beschreibung:

- Märkische Str. 4-14. Neubauten geplant, Gestaltungsbeirat hat LN 16.9.2010 mehrfach Entwürfe abgelehnt. → B.03

- Paul-Ehrlich-Str. 6, Kindertagesstätte „Drachennest“, . Fertigstellung 2008

Mit der Kindertagesstätte ist im diffusen Ortsbild am Eingang zum neuen Lübecker Hochschulstadtteil, neben Discounter und introvertierter Einkaufsmall, ein öffentliches und stadträumlich prägnantes Gebäude entstanden. Als archetypisches Holzhaus, mit Satteldach, dem Giebel zum Ortseingang und einem großen Schaufenster zum Straßenraum, wurde das „Drachennest“ dank kostengünstiger Holzbauweise in nur sechs Monaten Bauzeit erstellt. Die Vorgaben des B-Plans gingen von einer – für Kindergärten zunächst ungewöhnlichen – Dreigeschossigkeit aus. Hier wurde diese Vorgabe genutzt, um von unten nach oben eine zunehmende Privatheit zu schaffen, von der Tobefläche im Erdgeschoss hin zu den Ruheräumen im Dachgeschoss.

In den Freiflächen liegt der Drachen. Er ist als Bodenmodellierung geformt, die mit Pflanzen- und Steinelementen überhöht wird und umschließt die großzügige Sandfläche. Den Kopf bildet eine Rutse als Holz-/ Stahlkonstruktion. Weitere Holzgeräte, u. a. das Drachenei und die Drachenflügel, setzen das Thema fort. Gleichsam wie Zwiebelschalen legen sich verschiedene Wege und Materialien um den Drachen, Ein Zauberwald aus Birken, ein Obstgarten und eine Wasserstelle runden das spannende Außengelände ab.

Prospekt: „Tag der Architektur 2008“, S. 41. Architekten- und Ingenieurkammer Schleswig-Holstein

- Paul-Gerhardt-Schule, Sanierung 2007-2008 plant u. baut 102/2009.72 *Bf*

- Schwartauerlandstr. Cambrai-Kaserne: Waldhäuser (mit Gothe und Steen, Chr. Deecke [Ulrich Höhns] ArchitekturFührer Nr. 45 *B*

- Seelandstr. 14/16 (?): Start up Bürogebäude für Firmengründer. ArchitekturFührer Nr. 49 *B* 2001 [Ulrich Höhns] Nordelbingen 2007/76.244-246 *Bf*

- Sanierung

- Weiter Lohberg 13/15 Stadtzeitung 5.12.2006

- Paul-Gerhardt-Schule: energetische Sanierung, 2009. LN 13.6.2009

- Umbauten
 - Marien Kirche. Toiletten. 1999 [Ulrich Höhns] ArchitekturFührer Nr. 12 B, Gr
 - Schwartauerlandstr. Cambrai-Kaserne, Konversion (beteiligt), Wettbewerb 1994. [Ulrich Höhns] ArchitekturFührer Nr. 43 B, Gr
- Wiederaufbau:
 - Hademarschen: St. Severin
 - Preis: „trapez architektur“ des Landesbeirates für Fort- und Holzwirtschaft. LN 12.12.2009
 - ...Der Wiederaufbau (nach totalen Brandschaden] verweist typologisch und in der Gebäudegestalt auf den romanischen Ursprung ohne zu rekonstruieren oder zu historisieren. Ein Anbau mit Nebenräumen bildet mit der Kirche einen kleinen Hof aus. Der Glockenturm wird in Analogie zu historischen Beispielen im ländlichen Raum Schleswig-Holsteins als niedriger, freistehender und hölzerner Turm konzipiert. Im Innern der Kirche generiert das „offene“ Dach mit sehr enger Binderlage und einer „Lichtfuge“ zwischen den alten Feldsteinwänden und dem neuen Dach einen sakralen Raumeindruck.
 - Durch die einfache Baugestalt und die Verwendung armer“ Materialien entsteht ein Gebäude von nahezu klösterlicher Bescheidenheit. Fertigstellung 2007. Prospekt: „Tag der Architektur 2008“, S. 26. Architekten- und Ingenieurkammer Schleswig-Holstein

Petrini, Antonio † 1721 (?). Maurermeister, dann Ratsbaumeister Rinn 252377,379
 seit 1686 in Lübeck ansässig Büning 144
 1688: kauft Fleischhauerstr. 70 BKDHL 1.2:402
 1695/1696: Burrecht: Neubau durch Stadtbaumeister Anton Petrini BKDHL 1.2:402
 (Burrecht: Umbau zum Kuhlitt, Verkauf von Fleisch bis 1840)

Petrini, Joseph Wilhelm * 1691, † wohl 1744. Stadtbaumeister VBll 1933/130-131
 - biografische Notiz Kruse 90,90
 - Bauten: Herrenhaus Padelügge, 1734 (?)

Petsch, Rudolf Friedrich Gustav AfD
 Persönlich * 20.3.1872
 Beruf Architekt 1912, Lehrer der Baugewerkschule 3.11.1903
 Wohnort
 Bauten

Petzold, Carl Hermann AfD
 Persönlich
 Beruf Architekt 1897-1898
 Wohnort Geninerstr. 35 (1897)
 Bauten

Peukert, Paul (oder Peukart) AfD
 Persönlich
 Beruf Architekt V. f. D. A.
 Wohnort Reiherstieg 12 (1861) / Wakenitzstr. 49/51 (1924/1925) / Reiherstieg 12 (1934)
 Bauten Hohenstauferstr. 7, 9 (beide 1933), Ausführung: August Fasel, Bauunternehmer
 Reiherstieg 12(1930)
 Literatur DBZ 1928, S. 96
 Preis II. und III. Preis Sandstr. 24-28 (Konsum)

Pfensig, Carl Heinrich Gustav AfD
 Persönlich * 25.3.1858 † 13.8.1910

Beruf Bauunternehmer u. Maurermeister
Wohnort
Bauten Arnimstr. **5** (1887 ?), **6**, **6 a** (1886), **8 a** (1888)
Attendorfstr. **3**, **5** (beide 1903)
Lützwowstr. **17**, **17 a** (beide 1899), **26** (1900 mit H.J.H. Beckmann), **29**, **29** (beide 1900)
Seydlitzstr. **9**, **11** (beide 1901), **24** (1903), **26** (1902)
Wakenitzstr. **11** (1892/1893)

Pfensig, C. H. G. Architekt

- Neubauten

- Klaus-Groth-Straße 1 (K). 1903-1904

Augsten, St. Jürgen 95

Pfensig, Christian Nicolaus Friedrich

AfD

Persönlich

Beruf Bauunternehmer u. Maurer

Wohnort

Bauten Ziegelstr. 14, **16**, **16 A**, 18, **18 A** (alle 1887)

Pieper, Hans

AfD

Persönlich * 1882 Landsberg/Warthe † 1946 Lübeck

Beruf TH Darmstadt, Baurath Stadt Köln, Baudirektor 1929-1946 Lübeck

Wohnort

Bauten Kirchenstr. 3/5, Stadtschule Travemünde, 1935

Mönkhofer Weg 95, Klosterhof-Schule, 1929/1931, mit Architekt Meye [?, unles.]

Rangenberg 74/76, Schule Rangenberg, 1939

außerhalb: Köln: Messebauten *DBZ 1925, S. 177 ff*

Literatur DBZ 1927, S. 313 ff, 479 (Berufung) / DBZ 1930, S. 97: Städtebau

Pieper, Hans Wilhelm * 9.4.1882 Landsberg, † 23.3.1946 Lübeck.

Architekt. 1927: Oberbaurat in Lübeck. 1929: Baudirektor gleichzeitig Denkmalpfleger

- Biografie [Manfred Neugebauer, Otto Wichmann]

Lü Lebensläufe 300-303

- Erinnerungen (des Sohnes) [Klaus Pieper]

LBll 1982/143-144

- Foto [Klaus Pieper]

LBll 1982/143

- Nachruf [-]

ZVLGA 1949/31.256

- [Fritz Wenzel]

LBll 1996/19

- Quellen, Werke, Veröffentlichungen [M. Neugebauer, O. Wichmann]

Lü Lebensläufe 301-303

- Roma, Sinti: negative Äußerungen

Sinti 23

- Veröffentlichungen, über P. [Klaus Pieper]

LBll 1987/217

Bauten

- 1928: Am Domkirchhof: Oberschule am Dom, Erweiterungsbau

- 1929: Volksschule Kücknitz, Erweiterungsbau.

Seegrenz-Schlachthof,

Viehgroßmarkt Schwartauer Allee

- 1931: Mönkhofer Weg 95: Klosterhof-Schule.

Architektur SH 103.103,G

St. Jürgen 63; Kunst Top 159;

LBll 1931/270-271;

Lü Travemünde 12;

Augsten, St. Jürgen 124

- anlässlich der Einweihung [A. B. Enns]

- 1934-1936: Glashüttenweg: Gebäude Berlin-Lübecker Maschinenbaufabrik

- 1935-1937: Travemünde, Stadtschule

- 1938: Hafenlagerhalle

- 1939-1940: Vorwerker Hafen: Getreidesilo

Heiligen-Geist-Kamp: Omnibushaltestelle

- 1940: Schwartauer Allee. Kühlhaus

- ? : Rangenberg: Volksschule
- ? : Schlüsselbuden 1-9, Entwurf Abriss der bestehenden Häuser war
aus Verkehrsgründen durch O. Hespeler geplant Krebs 97,98
-

Pier 7 Architekten, Düsseldorf

- Neubauten

- Hochschule-Stadtteil: Stadtteilzentrum, 2004-2005 plant u. baut 2009/102.66 Bf
Das Stadtteilzentrum ist der Mittelpunkt des neuen Hochschulstadtteils und der Ort, an dem sich zahlreiche Einrichtungen für seine Bewohner bündeln. Sie finden hier eine Grundschule, eine Sporthalle, eine Kindertagesstätte, ein großes Veranstaltungsforum, einen Jugendbereich, sogar eine Kirche und eine Polizeistation

Die Architekten (Pier 7 Architekten, Düsseldorf) entwickelten hierfür eine städtische Form, die den urbanen Charakter des neuen Quartiers betont, die sich aber zugleich mit dem großzügig bemessenen Freiraum des Carlebachparks verzahnt.

Das Haus hat ein ökologisch ausgerichtetes Energiekonzept und passt sich der Sommer- sowie der Wintersituation optimal an. Die Architektur des flachen, weit ausgreifenden Gebäudes wird von klaren Linien, einfachen Materialien und großflächigen, gegeneinander versetzt angeordneten Fensteröffnungen geprägt.

Unaufdringlich stellt sich der Baukörper in die Tradition der Moderne und liefert damit eine deutliche Vorgabe für die Gestaltung weiterer Bauten in diesem neuen Stadtteil..

- 2005 [Ulrich Höhns] Ulrich Höhns, LN 22.7.2007
ArchitekturFührer Nr. 36 B, Gr
-

Pinnau, César

- Neubau

- Breite Str. 52/54. 1955 Finke 2.65.65
-

Piper, Klaus Prof. Dr.

- Nachruf

LBII 1996.19,19

Planungsbüro Nord, Architekten

- Sanierung

- Hundestr. 48. 2006 Altstadtzeitung 5.12.2006
-

Pries, Gustav

AfD

Persönlich

Beruf Architekt 1896, Bureau für Bauarbeiten

Wohnort Fischstr. 3 (1896)

Bauten

Prigge, Hans

AfD

Persönlich

Beruf Architekt 1928

Wohnort Glockengießerstr. [o. Nr.] (1928)

Bauten

Prigge, Johann

AfD

Persönlich * 2.8.1854

Beruf Bauunternehmer u. Maurermeister
Wohnort
Bauten Jürgen-Wullenwever-Str. **17** (1910), **24** (1914)
Moltkestr. **14, 16** (beide 1894)
Roonstr. **6** (1914)

Protsch, Rüdiger Architekt * 8.1.1943 † 27.6.2008

- Sanierung

- Engelswisch 18. S. wohl 1986 beendet [Lutz Wilde] ZVLGA.D 1985/86.253
 - Engelswisch 35. S. 1983 abgeschlossen Trave 1988/2.58,58
 - Große Kiesau 15 Trave 1985/1.64
 - Große Kiesau 17 Trave 1985/1.65,65
-

Pusback, Heinrich Joh. Christoph

AfD

Persönlich

Beruf Bauunternehmer 1909

Wohnort

Bauten Hansestr. **109** (1914), **112** (1910)
Schönbökenerstr. **33** (1910/1911)

Quitau, Rudolf, Friedrich Bernhard

AfD

Persönlich

Beruf Bauunternehmer

Wohnort

Bauten Roonstr. **19** (1926)

:R:

Radel, ?

AfD

Persönlich

Beruf Architekt aus Hamburg

Wohnort

Bauten Jürgen-Wullenwever-Str. **12-14** (1913, für Heinrich Erasmi)

Radel, Georg und Franz Jakobsen Architekten, Hamburg

- Neubauten

- Außenallee 10 (D) Kurhaushotel, Travemünde, 1912/1913 [Hunecke] ZVLGA.D 1998/78.479
 - [Irmgard Hunecke] ZVLGA.D 2006/86.309,308Bf
-

Ralff, Friedrich Carl Hermann

AfD

Persönlich

Beruf Bauunternehmer u. Zimmermeister

Wohnort

Bauten Blücherstr. **23** (1894), **25** (1895)

Rameé Joseph Jacques Architekt

- Neubau

Ranft, Paul Leipzig

- Neubau

- Hafenstr. 33 (K) Kesselhaus, 1924

- Kraftstation der ehem. Schiffswerk Henry Koch, 1924. Umnutzung zu Bürohaus, erhalten: Kessel, Kohleschüttung. Schornstein verkürzt.[Lutz Wilde]

- Sanierung: Justus Deecke. Bauleitung: Architekt Christian Rosehr

Bürger Nachr. 2003/88.7,7
ZVLGA.D 2002/82.336

Bürger Nachr. 2003/88.7

Rathey, Otto

AfD

Persönlich

Beruf Architekt 1910 u. Bauunternehmer

Wohnort Seydlitzstr. 28 (1909)

Bauten

Rebien, Hans Heinrich Friedrich

AfD

Persönlich

Beruf Bauunternehmer u. Hauszimmergehilfe

Wohnort

Bauten Arnimstr. **22, 22 a** (beide 1868)
Heinrichstr. **14, 14 a** (beide 1892)
Lütowstr. **19, 19 a** (beide 1900)
Spillerstr. **14** (1891)

Redelstorff, Alfred Heinrich Carl s. a. → Schöss + Redelstorff

AfD

Persönlich Vater von Henry R.

Beruf Architekt seit 1904-1908.

Firma: Schöss, Schöss & Redelstorff: 1904 oder 1905: Mengstr. 10

J. Schöss & Redelstorff 1908 oder 1909-1919

Mitglied Verein Kunstfreunde seit 1906

Wohnort Friedrich-Wilhelm-Str. 41 (1904,1905) / Klaus-Groth-Str. 7 (1906) / Mengstr. 10 [?] (1934)

Bauten Breite Str. **2**: Durchbau Schiffergesellschaft (1908) *VBll 1908, S. 192*

Füchtingstr. **32** (1901)

Herderstr. **9 b** (1937)

Hohelandstr: **50** (1936)

Krügerstr. (alle mit Grund): **13** (1951), **15, 15 a** (beide 1951/1952)

Overbeckstr: **2, 2 a** (beide 1937)

Petri-Gemeindehaus (1910) *VBll 1910, S. 199 ff.*

Ziegelstr. **2 A** (Hochbunker, 1941)

Literatur DBZ 1928, S. 176

Anmerkung 1. Nachlass bei der Gesellschaft f. Wohnungsbau m.b.H: Lübeck , Mengstr. 13-15

2. hat auch für den Lübecker gemeinnützigen Bauverein gearbeitet

3. Adressbuch 1963: Rich.-Wagner-Str. 92: Alfred R.

4. Adressbuch 1963: Mengstr. 13/15: 2 x R

Redelstorff, Alfred

- Neubauten

- Ziegelstr.: Bunker

Brandenburg 90,90

Redelstorff, Henry

AfD

Persönlich * 1.2.1909 † 21.12.1999. Sohn von Alfred R.
Beruf Architekt, Geschäftsführer Gesellschaft f. Wohnungsbau Lübeck mbH.
Wohnort Overbeckstr. 10 a [ohne J.]
Bauten Mühlentor: Bunker [ohne J.]



Reese, Carl Friedrich Wilhelm AfD

Persönlich Bruder von Theodor Wilhelm R. (Tischlermeister). Mit diesem 1909 als Gebr. Reese in den
Sielakten
Beruf Zimmermann 1903
Wohnort
Bauten Hansestr. **105, 107** (beide 1909 mit Th. Reese)

Reese, Theodor Wilhelm AfD

Persönlich Bruder von Carl Friedrich Wilhelm R. (Zimmermann). Mit diesem 1909 als Gebr. Reese in
den Sielakten
Beruf Tischlermeister 1909
Wohnort
Bauten Georgstr. **44**: Hofgebäude (1926)
Hansestr. **105, 107** (beide 1909 mit C. F. Reese)

Reiche, Ernst Rudolph Heinrich Eduard AfD

Persönlich
Beruf Baumeister. Obering. bei der Lübeck-Büchener Eisenbahn
Wohnort Hamburg
Bauten
Literatur DBZ 1892, S. 457

Reichow, Hans Bernhard

- Neubau
- ECA-Wohnsiedlung: Marliring /Folke-Benadotte-Str. 1952 Alberts-Höhne 47 B,Gr

Reimer, Hans Heinrich AfD

Persönlich
Beruf Hauszimmer-Gehilfe
Wohnort
Bauten Hansestr. **58** (1894)
Margarethenstr. **20, 20 a** (beide 1888), **8, 8 a** (beide 1890/1891 mit J. Stech)

Reinboth, Ludwig Georg

AfD

Persönlich

Beruf Bauunternehmer und Malermeister

Wohnort

Bauten Roeckstr. 17 (1875), **17 a**, **17 b** (beide 1878) (alle Architekt Conradi)

Anmerkung [My: Auf einer mit **Nachlass erfragen** überschriebenen Liste, wohl aus den 1980er Jahren, taucht diese Formulierung auf: „Reinboth, Elisabeth 4 61 26 Alsenstr. 8“ Die komplette Liste ist im Leitz-Ordner „Werkmonographien“, Band 1 unter „N“ (Nachlass) abgelegt. Die anderen Teile der Liste sind unter den Namen der Architekten aufgenommen].

Reimers, Hermann

AfD

Persönlich

Beruf Architekt, Baurath 1903-(1910)

Wohnort Moislinger Allee 20 a (1903)

Bauten

Reme, Carl Heinrich

AfD

Persönlich * 19.4.1831 Lübeck † 8.2.1874 Hamburg. *Genealogie S. 589/67*

Sohn des Georg Christian Reme jr.

Beruf Architekt 1850/1851 Bauakademie Berlin, 1851/1853 Bauakademie Karlsruhe
Büro mit Ernst Heinrich Gluer in Hamburg (s. d.)

Wohnort

Bauten außerhalb:

Barmen: Reformierte Kirche (1858)

Hamburg: St.-Ansgar-Kapelle (1858)

Todenbüttel bei Rendsburg: Kirche (1861-1863)

Wocken [oder Wacken] bei Rendsburg, Kirche (1861-1863)

Renzow, Matthias Heinrich Joachim

AfD

Persönlich

Beruf Bauunternehmer

Wohnort

Bauten Friedenstr. **59**, **61** (beide 1892)

Yorkstr. **14** (1895), **16** (1894)

Retelsdorff, Johann Joachim *Heinrich*

AfD

Persönlich

Beruf Bauunternehmer 1834-1901, Zimmermeister 1895

Wohnort

Bauten Friedenstr. **70** (1892)

Hansestr. **60** (1894)

Reuter, Fritz Architekt, Lübeck

- Neubau-Sanierung

- An der Untertrave 27. [Lutz Wilde]

- An der Untertrave 39. 1984(?) Bauherr: Heimstätten Gesellschaft

- Sanierung: Fritz Reuter [Lutz Wilde]

- Kritik

- Sanierung nach ästhetischem Gutdünken... [Manfred Finke]

ZVLGA.D 1981/61.219

LN 31.10.1984;

ZVLGA.D 1985/65.293,293

Bürger Nachr. 1984/32.2;

Bürger Nachr. 1984/34.4;

Bürger Nachr. 1984/35.3,3

db deutsche Bauzeitung 1987/
2.14

- Neubauten

- Große Petersgrube 8 a, 1983-1985

Bürger Nachr. 1983/29.6;
Baumeister 1995/5, Beil: B, Gr
Alberts-Höhne 65, B, Gr

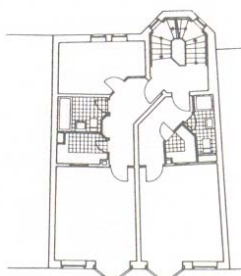

Der Bau „zitiert mit seinem hohen verglasten Erdgeschoss das Motiv der großen historischen Dielenfenstern und wagt sogar einen echten Schaugiebel. Die luftigen Erker sind kritisiert worden. Sie erscheinen hier aber sinnvoll, weil sie den ‚Angelpunkt‘ der Straßenbiegung markieren“

Finke 2.176,176

- Priwall: Betriebsgebäude Klärwerk, 1994.
- Warthestr. Zentralkläwerk, Labor- u. Verwaltungsgebäude, 2002. [Ulrich Höhns]

Baumeister 1995/5, Beil: B, Gr
ArchitekturFührer Nr. 46 B, Gr

- Sanierung

- An der Obertrave 25. [Lutz Wilde]
(Helmut Riemann war auch Eigentümer) 1991/1992
- Breite Str. 52/54 Commerzbank: Rückfassade (?) 1985

ZVLGA.D 1983/63.231;

Finke 2.167,167

Finke 2.64,64;

Baumeister 1995/5, Beil: B,G

ZVLGA.D 1982/62.263

ZVLGA.D 1984/64.269

Bau+ Wirtschaftsmagazin

1991/1

- Dr.-J.-Leber-Str. 49 [Lutz Wilde]
- Engelsgrube 6 (D), 8 (D) [Lutz Wilde]
- Engelswisch 59. 1983 abgeschlossen

Finke 2.27,82,82, Gr

ZVLGA.D 1983/63.236

Trave 1988/2.47

db deutsche bauzeitung

1987/42-45 Gr;

Baumeister 1995/5, Beil:

B, Isometrie

Alberts-Höhne 130,B,Gr

ZVLGA.D 1986/66.239;

Baumeister 1995/5, Beil: B,Gr;

Finke 2.54-55,54,55;

Alberts-Höhne 180,B,Gr

- Engelswisch 65 (ehem. Künstler-Zentrum), 1980-1985
- [Lutz Wilde]

- Fleischhauerstr. 20./ Königstr, 67a 1985-1987 [Lutz Wilde]

- Große Kiesau 11
- Holstenstr. 30 (wohl vor 1979)
- Langer Lohberg 58: Zwerchgiebel um 1985
- Rosengarten 5 [Lutz Wilde]

Trave 1985/1.61

Bürger Nachr. 1979/15.5,5

Bürger Nachr. 1990/51.4

ZVLGA.D 1983/63.231

- Umbau

- Außenallee/Travemünde: Kurhaus. 2005.[Ulrich Höhns]
- Königstr. 67a / Fleischhauerstr. 1986/1987

ArchitekturFührer Nr. 50 B, Gr

Riemann + Koethe Dipl.-Ing. Architekten, Lübeck s. a. → Riemann, Helmut

- Sanierung

- Alsheide 15. 1979/1980

BALÜRE 1.52,52;

- [Lutz Wilde] ZVLGA.D 1981/216-17
- An der Untertrave 42, 44, 45. [Lutz Wilde] ZVLGA.D 1981/61.219;
BALÜRE 1.62-63,B
- Dankwartsgrube 3 [Lutz Wilde] ZVLGA.D 1981/61.220
- Engelswisch 59. S. abgeschlossen 1983 Trave 1988/2.52,52
- Holstenstr. 30. 1979 LN 8.11.1979
- Kleine Petersgrube 7. 1979/1980 BALÜRE 1.55,55
- Kleine Petersgrube 11[Lutz Wilde] ZVLGA.D 1981/61.218

Riemann, Helmut und Hanno Nachtsheim, Architekten s. a. → Riemann, Helmut

- Neubauten
- Flensburg: Kapelle auf dem Campus der Uni Flensburg, 2009: „Holzbaupreis Schleswig-Holstein“
2009. „... ein filigrane lichtdurchflutetes Gebäude entworfen , das trotz stark begrenzter Mittel
außergewöhnlich wirkt.“ [sr] LN 12.12.2009

Rimpf Architektur, Eckernförde

- Trave-Schulzentrum, Kücknitz: Energieeinsparung + Modernisierung, plant u. baut 102/2009.71,Bf
2004-2010

Rittscher, Adolf Friedrich August

AfD

- Persönlich * 24.4.1837
- Beruf Haus-Zimmermeister + Bauunternehmer
Bauschauer 1875/1876, 1878/1881, 1883/1895.
- Mitglied Bauhütte 1883 / Technischer Verein 11.6.1873 bis ...
- Wohnort
- Bauten Brehmerstr. **1** (1888)
Dornestr. **1** (1871), **3**, **3 a** (beide 1876), **4** (1888), **6** (1886),
28, **28 a**, **30**, **30 a**, **32**, **32 a**, **34**, **34 a**, **36**, **36 a** (alle 1876/1877)
38, **38 a**, 38 b, **38 c** (alle 1877)
Kappenstr. **11**, **11 a** (beide: ?]
Moislinger Allee **20** (1880)
Pelzerstr. **5**, **5 a** (beide 1878)

Rittscher, Wulf Johann

AfD

- Persönlich *10.10.1852 Reinfeld † 29.8.1907 Lübeck. *Genealogie S. 342*
○○ 16.11.1880 Helene Henriette Friederike P...loff [unles] 3 Kinder
- Beruf Architekt 1881-1907 + Zimmermeister 1889-1907. 1900: Architekt u. Baugeschäft
- Wohnort Dornestr. 6 (1881 bis...)/ Dornestr. 3 a (1887-1889 od. 1890) / Dornestr. 6 [unles.]
- Bauten

Rissom, ?

AfD

- Persönlich
- Beruf Architekt
- Wohnort
- Bauten Arbeiterwohnhäuser des Gem. Bauvereins Louisenstr. 1914 VBII 1915/1916. S. 6-7

Rix, Peter Landesbauamt

- Neubau
- An der Obertrave 16 (Konzertsaal), 1978-1993 Baumeister 1995/5. Beil.



„...der große Konzertsaal mit seinem Foyer gehört jedoch zum Besten, was Lübeck an neuer Architektur vorzuweisen hat (Entwurf Peter Rix, damals Landesbauamt), etwas expressiv gedacht bei Fensterlösungen und Dachaufbau, souverän in der Verwendung von Materialien und Farben. Sehr gestaltreich und voller Einfälle auch das in farbig gefasstem Sichtbeton geschaffene Foyer mit seinen Treppenhäusern...“
Finke 2.174.174

Roden Kuhfeldt Architekturbüro

- Neubau

- Friedrichstr. 49-53. Bauträger: Bauverein

LN 9.4.2010,B

Rohbra, Kurt Karl

- Neubauten: Benzstr. 2 (Liebfrauen Kirche)

Dittrich 2.138

- Wiederaufbau Dr.-J.-Leber-Str. 13 (?) nach 1950

LBll 1951.24

- Bauleitung: Wesloerstr. 17 Kirche: St. Ansgar. Entwurf: Architekt
Lippsmeier jun., Düsseldorf.

Dittrich 2.134

Rohardt, H.

AfD

Persönlich

Beruf Architekt 187? bis 1876 u. Hofbesitzer

Wohnort Mühlenstr. MarQ 911 [= Nr. 38] (1875). 1876: verzogen

Bauten

Rönsch. H. Bauing.

- Sanierung

- Engelsgrube 31, Haus 16. (bis 1985). Bauherr O. Nicas

Trave 1985/1.19,19

Rosehr s. a. → Rosehr, August Wilhelm Heinrich. → Rosehr, Heinrich Carl Ludwig

AfD

		MARLSTR. N ^o	
<u>ROSEHR</u>			
-	Heinr. Carl, Ludwig Holländer zu Harly (1821 - 1888)	1873 75 77 79 81 83 85 89	53 9 4 66 79 — 16 16
	Wwe Privatier		
-	Joh., Herm., Willh. Holländer zu Behrens (1839 - 1921) (Haus Heinr. Benthof) (Heinr. Benthien)	1873 75 77 79 81 83	66 6 4 4 — —
-	S.O.	84	16
-	Joh. Joach.	89	Amiusstr. Rühltorock
-	Heinr. Schlosser	92	Meierstr. 43
-	Aug. Maurerpolier	1900	Karpfenstr. 18
-	Aug. Willh. Karl Elektrotech. Geschäft	1901	Dornestr. 8
-	Aug. Willh. Heinr. Bautechniker	1904	Teichstr. 5
-	Carl, Heinr. Herm. Milchhändler	1904	Paulstr. 20a
-	Willh. Heinr. Joach. Holländer	"	Moislinger

Rosehr, August Wilhelm Heinrich

AfD

[My: → Quelle für Angaben in diesen Pfeilen: Lübecker Adreßbuch [ohne Jahr]←]

Persönlich	* 1874 oder 1874. Bruder: Hans Peter
Beruf	Architekt, Bauunternehmer (1911-1919) 1883-1893: bei Blunck + Sohn. 1898: Studienabschluss an Staatsbauschule Lübeck. 1901-1902: Maurerpolier 1903-1908: Bautechniker 1911-1912: Teilhaber d. Firma R. Wegner + Rosehr. 1912: → Im Adressenverzeichnis unter Rud. Wegner steht: Teilh. d. Firma R. Wegner + Rosehr, Büro: Dornestr. 6 ← ? → Branchenverzeichnis unter Architekten + Baugeschäft: Wegner Rud. + Rosehr, Dornestr. 6 ← 1913 ff: Baugeschäft, → nicht mehr als Partner von Wegner aufgeführt, 1914: eigenes Bankkonto ←
Mitglied	Studentische Vereinigung „Pythagoras“
Wohnort	Karpfenstr. 18 (1901), Teichstr. 5 (ab 1903), Moislinger Allee 84 a (ab 1908), Mühlenbrücke 7 a-13 (ab 1908), Lachwehrallee 31 (ab 1911), Dornestr. 6 (1912, Büro).

Bauten Wohnung: Lachwehr Allee 31), Moislinger Allee 84 (ab 1916), Wallstr. 21 (ab 1920)
Alsenstr. **6** (1915)
Eschenburgstr. **29 b**, **29 c** (beide 1925, Architekten Glogner + Vermehren)
→ Karpfenstr. **18** (1901) ←
→ Lachwehrallee **31** (1911) ←
Lindenstr. **21 a**, **21 b** (1914)
Marlistr. **17 c** (1937, Entwurf)
→ Moislinger Allee **84**, **84 a** ←
→ Mühlenbrücke **7 a -13** ←
Parkstr. (alle Architekt R. Wegner): **36** (1907), **38**, **40**, **42** (alle 1906), **48** (1908),
50, **52**, **54**, **54 a**, **56**, **58** (alle 1907)
→ Teichstr. **5** (1904) ←
→ Wallstr. **21** ←

Rosehr, Christian

- Neubau
- Falkenstr. 56 (ehem. Bosch) LN 24.9.2008
- Sanierung
- Huxstr. 105 (ca. 2009/2010) Stadtzeitung 2.3.2010,*B*
- Mühlendamm 24 (Mühle) nach 2001 LN 6.3.2003

Rosehr, Heinrich Carl Ludwig

AfD

Persönlich * 1821 † 1888
Beruf Holländer zu Marly
Wohnort
Bauten

Rosenberg, Johann Christian

AfD

Persönlich * 31.5.1790 † 23.7.1859
Beruf Maurermeister (Amt) u. Amtsältester, 1838. Bauschauer
Wohnort
Bauten Roeckstr. **2** (zwischen 1824 und 1837), **4** (vor 1840)

Rosenblum, Johann Heinrich Bernhard

AfD

Persönlich
Beruf Bauunternehmer 1892 bis...,
Maurermeister 1906 bis...
Wohnort
Bauten Attendornstr. **23** (1903), **25**, **48** (beide 1904)
Bülowstr. **1**, **3** (beide 1902)
Elsässerstr. **3** (1910), **5** (1911)
Jürgen-Wullenwever-Str. **23** (1907)
Morkerkestr. **13**, **14** (beide 1910),
16/18, **17** (beide 1909)
Travelmannstr. **25/27** (1908)

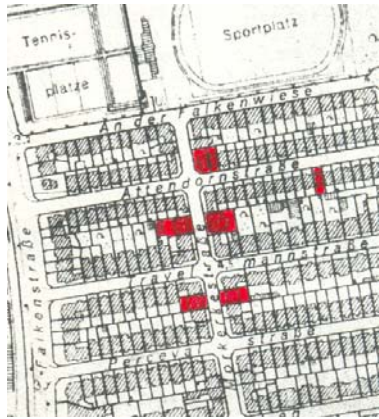

Rosenquist, Heinrich

AfD

Persönlich

Beruf Tischler

Wohnort

Bauten Wisbystr. **26/28** (1929)

Ziegelstr. **12** (12890)

HEINR. ROSENQUIST & SOHN
 XSTRASSE 116 / KRÄHENSTRASSE 13 AM KANAL, FALKENSTRASSE BAUGESCHÄFT BÜRO: HUXSTRASSE FERNRUF 23190
 TISCHLEREI gegründet 1884 ZIMMEREI.
 für Holz-Architektur, Treppenbau und Möbel. Ausführung aller vorkommenden Zimmerarbeiten für Neu- und Umbauten sowie von Reparaturen jeglicher Art. – Zimmerplatz am Kanal, Falkenstrabe.
 Lieferung von Parkettfußböden. Reparaturen an Tischlerarbeiten und Parkettböden.
Übernahme und Ausführung ganzer Bauten.

Kopf eines Briefbogens, Breite knapp 21 cm

Rotschuh, Fritz

AfD

Persönlich

Beruf Architekt, Königl. Regierungsbaumeister. Vertreter von Philipp Holzmann & Co (nur 1897)

Wohnort Cronsforder Allee 13 (1897)

Bauten

Literatur LBll 1900, S. 602: Reg,-Baumeister

Rubeck, Carl Ludwig

AfD

Persönlich

Beruf Architekt 1901-1902, Baumeister. 1903: Rentner

Wohnort Geibelplatz 13 [= Koberg] (1901)

Bauten

Rubin, A. J: Ch. W.

AfD

Persönlich

Beruf Bauunternehmer

Wohnort

Bauten Bleichenweg **5, 5 a, 7, 7 a, 9, 9 a** (alle 1872), **15** (1873)

Dorotheenstr. **19, 19 a** (beide 1875)

Travemünder Allee **17 a** (1875/1876), **19** (1875)

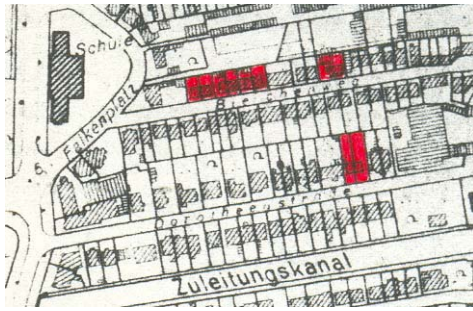

Runau, Franz

AfD

Persönlich * 31.10.1835 † 13.9.1906

Beruf Bauunternehmer 1873-1907, Zimmermeister 1886-1907

Wohnort

Bauten Brehmerstr. **10** (1893), **13** (1892), 14 (ca. 1898), **16** (1886 ?), **18** (1896)
 Bismarckstr. **5** (1878), **9** (1879, Umbau 1892: Kahns), **6**, **6 a**, **8**, **8 a**, **10**, **10 a** (alle 1876, Nr. 6 a: Umbau) (alle mit Freiherr)
 Gartenstr. **13**, **13 a** (1889), **16** (1888 ?), **17** (1888/1889)
 Goethestr. **7** (1898), **11** (1894), **13/15** (1898)
 Herderstr. **4** (1897)
 Hüxterthorallee **43** (1874, G. P. J. Runau wohnhaft)
 Lessingstr. **7** (1894 od. 1896), **9** (1898 od. 1900 Oldenburg), **14** (1897)
 Spillerstr. **2**, **4** (beide 1892), **6** (1891)
 Stresemannstr. **23**, **24**, **26**, **28** (alle 1885/1886)

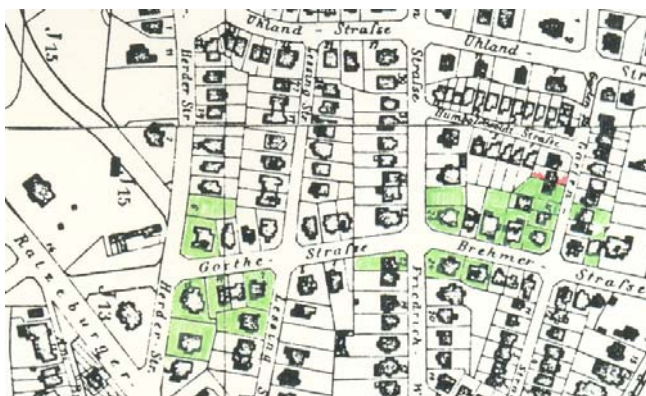

Runau, F.

- Neubauten

- Goethestr. 3, 1895
- Goethestr. 13, 1895/96
- Stresemannstr. 23 (K)

Augsten, St. Jürgen 68
 Augsten, St. Jürgen 22
 Augsten, St. Jürgen 89

Runau, Georg Peter Johannes

AfD

Persönlich * 1870 † 6.4.1925 Lübeck *VBll 1925 [o. Nr.]*

Beruf Architekt. 1904/1905: Firma Kerwien (Berlin) u. Runau. 1906: Architekt, Baugeschäft nur

Runau

Wohnort Hüxterthorallee 43 (1898, s. a. Franz Runau sen. Zimmermeister u. Bauunternehmer)

Bauten außerhalb: Stadthalle (Bauleitung) Kerwien/ Potsdam. *VBll 1904*, S. 170

Literatur DBZ 1902, S. 516, *VBll 1904*, S. 170 ff

Runge, Alfred Kl. Friedrich s. a. → Runge & Lenschow, → Hahn & Runge AfD

Persönlich * 1880 Flörens Dorf/ Mühle † 1961 Lübeck-Travemünde
Beruf TH Hannover, TH Karlsruhe. Bauschule Lübeck. Architekt 1901. Nicht in Lübeck: 1903.
1904: Hahn & Runge Bureau f. Architektur u. Bauausführung, Breite Str. 85-87 (tätig g.
Lübecker Gemein. Bauverein) / 1926: Büro Runge & Lenschow: Königstr. 57 /
1934: Büro Runge & Lenschow, Wahnstr. 181 [?]
Mitglied BDA 1904, Reichskammer
Wohnort Bismarckstr. 6 a (1901) /
Bauten - Große Petersgrube **7/9** (1926/1927)
- Hohelandstr. [o. Nr.] für Terrain-Gesellschaft Strohkaten. Hahn & Runge, *VBll 1908.S.*
137-138
Industrie- u. Gewerbeschau, Entwurf Trinkhalle. Hahn & Lenschow. *St. A. 1976/4*
Katharinenstr. **31** [o. J.] Hahn & Runge
Mengstr. **3**. Wohn- u. Geschäftshaus. Hahn & Runge *St.A. IV/249*
Sandstr. **24-28** (1928, Konsum-Gebäude (Wettbewerb, 3. Preis), *DBZ 1928, S. 96*

Runge Alfred & Lenschow, Wilhelm s. a. → die einzelnen Namen AfD

Persönlich
Beruf Architekten
Wohnort
Bauten Am Bahnhof **1-3** (ca. 1930)
Katharinenstr./ Karlstr: Zuchtvieh... [unles.] -halle
Nebenhofstr. **14** (1931, Ausführung: August Fasel, Bauunternehmer)
Sandstr. **24-28** (1928, Konsum) *DBZ 1928. S. 96*
Wakenitzstr. **44** (1935)

Runge, A. und W. Lenschow Architekten, Lübeck

- Neubauten

- Gneversdorfer Kamp 2. Landhaus, 1913 Maasz 124
 - Hohelandstr. Ecke ? Hausnummer ? Virck 62
 - Königstr. 55 Coleman 2.38
 - Sandstr. 24-26 (Konsum) 1928-1930 Architektur SH 93,93
Heimatbl. 1930/290,290
- „Selbst so modische Überkrustungen wie Markisen und Reklameschilder können die kraftvolle Wirkung dieses Bauwerkes kaum schmälern.“ db deutsche bauzeitung 1987/37
-