



:G.02: Baumeister, Architekten, Bautennachweise, Wohnungsbauunternehmen
Redaktionsschluss 8.5.2011

Bautennachweise G-K

:G:

Gaede, W.

AfD

Persönlich
Beruf Bauunternehmer
Wohnort
Bauten Travelmannstr. **7** (1907)

Gammelín, Hans Hermann

AfD

Persönlich
Beruf Bauunternehmer 1902-1911
Wohnort
Bauten Hansestr. **111** (1911)
Schönbökenerstr. **24 b** (1913)
Travelmannstr. 7 (1907)

Gascard, Alexander

AfD

Persönlich * 14. 9. 1807 Hamburg † 22.10.1837 Hamburg
Beruf Architekt
Wohnort
Umbau (Adolph) Nöltingsches Haus Südostecke obere Johannisstr. /Königstr. (nach Lauenburgs Tod)
Verweis → Joh. Friedr. Lauenburg s. d.

Gascard, Alexander 1807-1837

- Möbelentwürfe, Einfluss [Björn R. Kommer]

Kunst u. Kultur 166

Geertz, Peter Anton Michael

AfD

Persönlich
Beruf Bautischler 1883-1886
Mitglied Bauhütte o. D. / Technischer Verein 7.5.1881 bis ...
Wohnort
Bauten Wielandstr. **9, 9 a** (beide 1886)

Geertz, *Wilhelm* Johann Friedrich

AfD

Persönlich
Beruf Bauunternehmer + Maurer
Wohnort
Bauten Friedenstr. **4, 6** (beide: 1893), **13** (1893), **15** (1892)

Gepel, *August* Ludwig

AfD

Persönlich * 11.5. 1837 Lübeck † 24.1.1916 Lübeck
Beruf Wegebau-Aufseher. Lehre bei C.R.A.A. Grube / Baugewerkeschule Chemnitz / 1860-1861:
bei C. R. A. A. Grube / 1861-1862 in Riga / Nov. 1862-1864 bei Baudirektor C. F. Müller /
1864: Wegebau-Aufseher Vorstädte
Mitglied Technischer Verein 1866-1915
Wohnort
Bauten Dröge 1872: *St. A.*
Sophienstr. **5** (1865)
Literatur Trave 187: *ST. A II/190*
VBll 1912/1913, S. 49 (zum Berufsjubiläum: 50 Jahre im Amt)

Gerhardy, F. und W.

AfD

Persönlich
Beruf Architekten 1926: Gebr. Gerhardy, Am Burgfeld 10
Wohnort
Bauten Bei der Schafbrücke 2-4, Stecknitz, Gagfah-Doppelhaus (1926)
Elsässerstr. **24** (1931)

Gerkan, Marg & Partner Architekten, Hamburg

- Neubau

- Willy-Brand-Allee: Musik- und Kongresshalle
- 1994. [Ulrich Höhns]
- Wettbewerb, 1. Preis, 1990

Finke 2.37,37
ArchitekturFührer Nr. 03. *B*, Gr
Baumeister 1995/5, Beilage: *B,G*

Gibbins, Bultmann und Partner, Architekturbüro Hamburg

- Sanierung

- Engelsgrube 49. S. Nach 1985

Trave 1985/1.30-31,30

Gieth, Thomas Architekt Dr.-Ing

- Sanierung

- Hundestr. 49/51. [Lutz Wilde]
- Hundestr. 53 „Sanierung“ = „Hauschlachtung“
- [Lutz Wilde]

ZVLGA.D 1980/60.189
Bürger Nachr. 1979/12.1,121;
ZVLGA.D 1980/60.189

Glade, W. L.

AfD

Persönlich
Beruf Maurergehilfe.
Wohnort
Bauten Pelzerstr. **13** (1878), **13 a**, **17**, **17 a** (alle 1879)

Glasau, Georg Robert Christian

AfD

Persönlich * 3.5.1914 Triest † 4.5.1933 Lübeck [My: Daten können nicht stimmen]
Beruf Bauunternehmer + Zimmermeister + Architekt
Mitgliedschaft Bauhütte 1900
Wohnort
Bauten Bugenhagenstr. **1/3** (1914), **2/4** (1909), **9** (1912, Architekten Glogner + Vermehren)

Dornestr. **29, 31, 33, 35, 37, 39** (alle 1899)
 Füchtingstr. **27, 29, 31, 33** (alle 1901)
 Hansestr. **36, 36 a** (1893), **38, 40** (beide 1892)
 Körnerstr. **6, 6 a** (beide 1897)
 Priesstr. **15, 17, 19, 21** (alle 1900)
 Schützenstr. **35 a** (1894)

[Namensgleichheit. Geburts- und Todesdaten nicht identisch. Die Lebens-/Berufsdaten stimmen nicht überein]

Glasau, Georg Robert Christian

AfD

Persönlich * 1885 † 3.5.1914 Triest

Beruf Bauunternehmer 1895/1892, Hauszimmermeister 1899-1896, Architekt, Brandtaxator 1915

Mitglied Bauhütte 1900

Wohnort

Bauten

Glogner, Familie

AfD

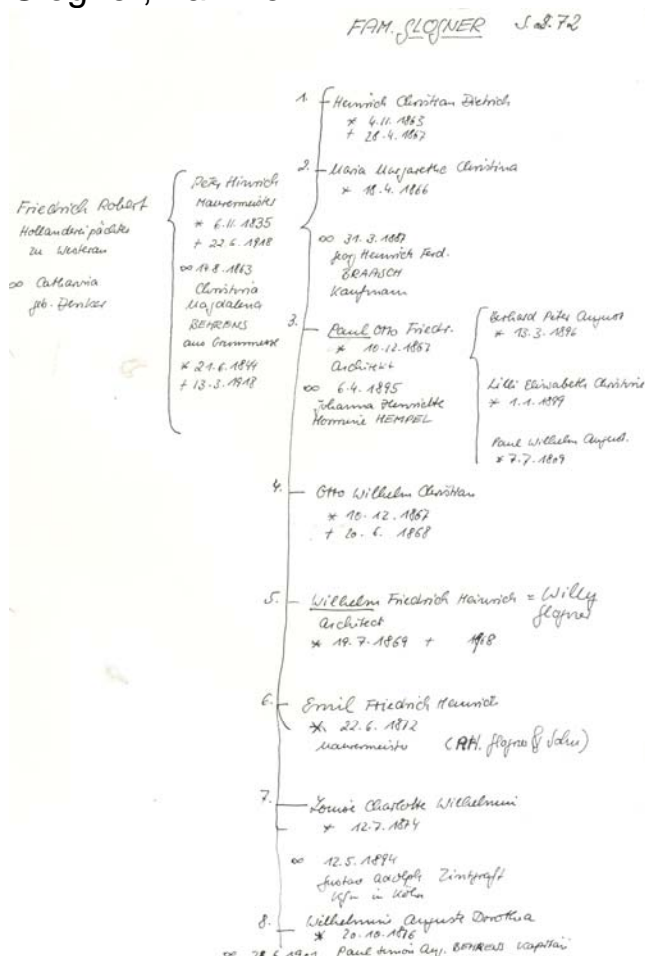

Glogner, Emil Friedrich Heinrich

AfD

Persönlich [Sohn von Peter Hinrich Glogner, P. H. Glogner & Sohn ?]

Beruf

Wohnort [?]

Bauten [?]

Glogner, P. H. & Sohn

AfD

Persönlich

Beruf Maurermeister (Peter Hinrich G.), Hoch- und Tiefbau

Wohnort

Bauten Attendornstr. **41** (1905)

Glogner, *Paul Otto Friedrich*

AfD

Persönlich * 10.12.1867 Lübeck. Bürger 1898. *Genealogie S. 272*. Bruder von Willy G.(Glogner + Vermehren)

o o 6.4.1895 Johanna Henriette Hermine Hempel.

Beruf Architekt 1896 bis..., Maurermeister u. Lehrer Baugewerbe(ke)schule 1896 bis..., Privat-Architekt 1905, Dipl.-Ing: 1908, Auskunft des Neffen

Wohnort Johannisstr. 44: 1896-1897 / Königstr. 60: 1898 / Hüsstr. 26: 1905 - ?

Bauten Elsässerstr. **2** (1915)
Eschenburgstr. **13** (1902)
Krähenstr: Buncker [?]

Travemünder Allee **11** (1900)

Glogner, Peter Heinrich Bauunternehmer

- Bauten: Ludwigstr. 63-67

Bauverein 33

Glogner, Wilhelm (*Willy*) Heinrich Friedrich

AfD

Persönlich * 19.7.1869 Lübeck † 1968. *Genealogie S. 272*

Beruf Baugewerkschule Eckernförde / TH Charlottenburg / Architekt BDA: 1934
Privat-Architekt bei W. Glogner & Paules. Vermehren, Marienkirchhof 4/5: 1905/1906:

Mitglied BDA

Wohnort Mühlenstr. 85 (Peter H. Glogner, Maurermeister): 1898-1906 / Marienkirchhof 4-5: 1934

Bauten Marienwerkhaus: 1904

Festhalle Volks- u. Erinnerungsfest: (1906) *VBll 106, S. 115*

Hauptbahnhof (beteiligt): (1908)

An der Untertrave **1**(Loge zur Weltkugel), Erweiterungsbau (1912/1913) *VBll 1912/1913, S. 82*

Mengstr. (Druckerei Schmidt-Römhild) 1913/1914. *VBll 1913/1914 S. 37 /*

Luftschutzbunker Schildstr. und Rehderbrücke [o. Datum] *Museum DAM 1946, 202 a-c*

Bauten außerhalb: Turnhalle Grevesmühlen (1910) *VBll 1910, 49 f*

Literatur *VBll 1900, Spalte 731: 3. Preis Hanseatisches Oberlandesgericht*

VBll 1902, Spalte 319: 1. Preis für Wohnhaus (wo?)

VBll 1904/57-59 B

DBZ 1905, 128, 166, 240

Zitat **Der Senior der Lübecker Architektenschaft**

Auf ein reiches Schaffen konnte am 1. April 1953, dem Tage seines 50-jährigen Berufsjubiläums als freischaffender Architekt, in seltener Rüstigkeit der 83-jährige Senior der Lübecker Architektenschaft, Herr Willy Glogner, zurückblicken.

Er besuchte das Katharineum, anschließend die Technische Hochschule in Charlottenburg, war fünf Jahre im Ministerium für öffentliche Arbeiten, Berlin, tätig und weit seit 1903 in seiner Vaterstadt Lübeck, die seinem schöpferischen Wirken viele beachtenswerte Bauten verdankt.

Sein erstes Werk, das St.-Marien-Werk beruht auf einem Wettbewerbserfolg, dem viele weitere folgten. Unter den vielen Bauten ragen besonders hervor das Kühlhaus und Verwaltungsgebäude der Firma Thiel & Söhne, ferner das Gebäude der Lübeck-Linie, vorm. Reederei Horn und die Geschäftshäuser der Firmen Schmidt-Römhild und H. G. Rahtgens, die sich beispielhaft in das Stadtbild einfügten.

Als Bauten neueren Datums sind zu verzeichnen das Lubeca-Haus und das Gebäude der Handwerkskammer. Höhepunkte seines Schaffens waren jedoch das Casino Travemünde und die Lutherkirche nebst Pfarr- und Gemeindehaus, doch verdanken ihm auch viele schöne Land- und Herrenhäuser, Hotelbauten, Gaststätten u. a. m. ihre Entstehung, auf dem Gebiete des sozialen Wohnungsbaues die Häuser der ehemaligen Vaterstädtischen Heimstätte, das Tor der Hoffnung sowie Wohnungsbauten in Travemünde und Ruhleben.

Alle seine Werke tragen, unberührt von modischen Einflüssen, eine besondere Note, wie sie nur aus der Hand eines feinsinnigen Künstlers und Meisters seines Faches erwartet werden kann.

Besonderer Anerkennung bedarf seine frühere langjährige verdienstvolle Tätigkeit im Denkmalrat. Er ist Ehrenmitglied seiner Standesorganisation des BDA, dem er seit dessen Gründung angehört.

Besonders schmerzlich berührte ihn die Auflösung des Architekten- und Ingenieurvereins AJV Lübeck, nach mehr als 60-jährigem Bestehen, dessen Vorsitz er längere Zeit führte.

Seine besondere Liebe galt dem Logen-Leben, von dem ihn nichts trennen konnte. Er gehörte dem Kapitel der Füllhorn-Loge an. Infolge seiner hervorragenden menschlichen und beruflichen Eigenschaften erfreut sich Willy Glogner der Verehrung eines großen Freundeskreises und seiner Berufskollegen. .

Möge es ihm vergönnt sein, ein schöneres Lübeck wieder erstehen zu sehen!

W[ilhelm] Schürer [Architekt BDA] LBll 7.6.1953

Glogner, Wilhelm (Willy) * 1869 Lübeck † 1968 Lübeck

Studium: Baugewerkschule Eckernförde u. TH Charlottenburg. Freischaffender Architekt in Lübeck. Mitglied im BDA
Andresen, H. G. 202

- Neubau

- An der Mauer 23.

Ansichten, Grundrisse, Typ, Fläche, Zustand, Nutzung

Prüser 5.13.1-5.13.5 Gr

(Grundrisse, Schnitte nach: Archi. W. Glogner, 31.12.1940)

- Eschenburgstr. 13. 1902 {Irmgard Hunecke}

ZVLGA.D 2007/87.321

- Hauptbahnhof (mit Fritz Klingholz, Aachen)

Architektur SH 12

- Marienkirchhof. Marien-Werkhaus (D), 1903/04

Dehio 465

- Rudolpho-Groth-Str.: „Tor der Hoffnung“, Baujahr 1936/1937

Architektur SH 109.109,G

Bauherr: Rudolpho Groth

Dehio 592

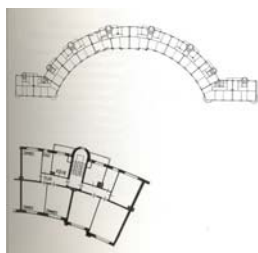

Umbau:

- Königstr. 89 (Niederegger) wohl 1935. [Otto Hespeler]

Heimatschutz 1939.34,35

- Lübeck-Marli

Wohnblock „Tor der Hoffnung“, Rudolf-Groth Straße Baujahr 1936-1937

Architekt: K. Glogner. Bauherr: Rudolf Groth

Auf dem Osthang der Wakenitz öffnet sich in weitem Bogen zum abfallenden Gelände des Ruufers die dreigeschossige Wohnzeile. Der zentrale lisenenbesetzte Torgang erschließt den Blick auf die Stadtsilhouette von Osten. Die ausschwingenden Wände zurückhaltend belebt von halbkreisförmigen Balkonrisaliten an den Ecken der Wasserseite und Treppentürmen mit Balkons auf der Ostseite.

Architektur SH 109

Glogner Wilhelm Friedrich Heinrich & Vermehren

AfD

Persönlich

Beruf
Wohnort
Bauten

An der Untertrave **1** 1912/1913. *VBll 1912/1913.S. 82 f*
An der Untertrave **1** (1932 Seemannsheim nach einem beschränkten Wettbewerb mit Schöss + Redelstorff und Blunck (?))
Bugenhagenstr. **1/3** (1914), **2/4** (1909), **6** (1910), **9, 11** (beide 1912), **22** (1919)
Cronsforder Allee **17** (1916)
Curtiusstr. **17** (1912), **21/23** /1913), **27** (1915)
Danzigerstr. **19** (1925)
Elsässerstr. **21 oder 24** (1914)
Eschenburgstr. **9** (1934), **29 b** (Rosehr), **29 c**, **29 d** (Wandtke & S.), **29 e** (alle 1925)
Hövelnstr. **24** (1919)
Jahnstr. **15** (1910)
Jürgen-Wullenwever-Str. **13, 15** (beide 1911)
Kronsforder Allee **17** (1916)
Marlistr. **50** (1912 für Eschenburg)
Neuengammerstr. **4** (1911 oder 1931)
Overbeckstr. **19** [?] (Wohnhaus Vermehren, Bauunternehmer: Oldenburg), **23** (1906/1907), **25** (1910), **27** (1910 mit Blunck)
Parkstr. **60** (1910)
Roekstr. **9** (1905, Umbau *), **28** (1909, Durchbau *), **32** (1914 Umbau *), **44** (1914 Neubau/ Umbau ?*) *Bauverwaltung Archiv Sielbau Akte 421
Schützenstr. **65** (1930), Ausführung August Fasel, Bauunternehmer, **77/78** (1929)
Wakenitzstr. **38 a** (1925), **42** (1936), **65** (1911), **69** (1912), **75 a** (1935)

Bauten außerhalb Lübecks

Gleschendorf: Bahnhof (vor 1931)
Grevesmühlen: Turnhalle 1910 *VBll S. 49* ([vermutlich 1910])

Literatur Druckerei Schmidt-Römhild /Druckerei Rahtgens (o. Adresse) *VBll 1913/1914.S. 7*

Glogner & Vermehren Architekten

- Neubauten

- Curtiusstr. 27 (D). 1914 oder 1915 {Irmgard Hunecke] ZVLGA.D 1997/77.287,B;
Wagen 1986/203
 - [Klaus Matthias]
 - Engelsgrube 11-17 (D) Schifferhof, Vorderhaus. 1908/1909 Brix 19. Jh. 289,291
 - Eschenburgstr. Nr. ?: Einfamilienhaus-Gruppe Lü Travemünde 23
 - Fünfhausen 29, 31, 33, 35: 1906 Fassaden (?) VBll 1913-1914/7,7
 - Kleiststr. Hausnummern? Wohnhausgruppe der Vaterländischen Heimstätten GmbH Lü Travemünde 24
 - Mengstr. 18 mit: Schöß & Redelstorff Virck 55
 - Moislinger Allee: Luther Kirche, 1936/37 Kunst Top 162; Dittrich 86
Heimatbl. 1930/294-295,B
 - Ratzeburger Allee/ Ecke Hohelandstr.: Tankstelle Lü Travemünde 28
 - Travemünde: Kurhaus - Kursaal (Konversationshaus). Ab 1949: Albrecht 2.207,207
Spielcasino Albrecht 2.242,243
 - Travemünde: Seetempel: „1930.3.2. Der 1905 erbaute Seetempel brannte gegen 6 Uhr innerhalb von 20 Minuten ab. Unmittelbar danach begannen die Planungen für einen Neubau. Die Architekten Glogner und Vermehren lieferten die Pläne des strengen, im Stil der neuen Sachlichkeit gehaltenen Klinkerbaus, der einen Turm und eine kleine Aussichtsterrasse erhielt
Am 15.8.1930 konnte das Gebäude eröffnet werden, das im Frühjahr 1987 abgerissen wurde. An dessen Stelle sind moderne, architektonisch nichtssagende Appartementhäuser errichtet worden.“ Albrecht 2.225
- Gaststätte Architekt: Glogner & Vermehren Lü Travemünde 22

Gluer, Ernst Heinrich

AfD

Persönlich * 30.4. 1831 Hamburg † 17.8.1867 Hamburg
Beruf Architekt in Hamburg. Büro mit Carl Heinrich Remé, s. d.
Wohnort

Göbel, Eugen Architekt Baubehörde Hamburg III

- Neubau

- Ratzeburger Allee (Universität): Hamburger Häuser 1929-1930

Architektur SH 98,98,G

Göpfert, Martin Architekt [s. a. → Göpfert-Riemann-Dechau]

- Sanierung: An der Obertrave 40/5. wohl 1976/1977

Göpfert - Riemann - Dechau Architekten [Göpfert, Riemann s. a. → die Einzelnamen]

- Sanierung: Engelsgrube 56. 1978/1979

Bürger Nachr.

1979/15.5,5;

BALÜRE 1.60-61.B

Görner, Carl August s. a. → Mittelstaedt

AfD

Persönlich

Beruf Architekt und Bauunternehmer. Mitinhaber Firma Heidenreich: 1900. Architekt und Baugeschäft: 1906

Wohnort Fegefeuer 2/Mühlenstr. 48: 1900-1908 / Fegefeuer 2: 1937

Bauten

Literatur VBll 1908. S. 192 (Durchbau Schiffergesellschaft)

Gothe, Hartmut Architekt, Lübeck

- Neubauten

- An der Untertrave 32-33, wohl 1980

Bürger Nachr. 1980/17

- Engelswisch 44, 46, 1980

Bürger Nachr. 1980/17.4

- Fackenburger Allee (IHK)

- Moislinger Allee 1-3

- Rosenstr. 12-20 (1978)

Finke 2.103,103;

Bürger Nachr. 1980/17.4

LN 3.8.1978; 3.11.1978;

14.12.1978

- Sanierung

- Dr.-J.-Leber-Str. 71 [Lutz Wilde]

ZVLGA.D 1980/60.189

- Effengrube 2, Gothe war auch Bauherr, 1969 [Lutz Wilde]

ZVLGA.D 1970/50.129-130

- Große Petersgrube 7, 9 [Lutz Wilde]

ZVLGA.D 1983/63.229-230

- Fassaden, besonders

Bürger Nachr. 1989/48

- Langer Lohberg 47, nach 1986

Finke 2.120,120

- Vorderreihe 61 [Lutz Wilde]

ZVLGA.D 1982/62.276-277,B

- Umbau

- Mühlenstr. 28, Erdgeschoss: Schaufenster [Lutz Wilde]

ZVLGA.D 1983/63.233

Gothe und Steen Architekten, Lübeck

- Neubauten

- An der Untertrave 32/33

Bürger Nachr. 1980/17.5

Finke 2.86,86

- Moislinger Allee 1-7 (Bank)

VBll 1984/38-39

Brandenburg 48

- Schwartauerallee. Cambrai-Kaserne, Waldhäuser (beteiligt)[Höhns]

ArchitekturFührer Nr. 45,B

- Schwartauerallee, Cambrai-Kaserne, Kammbebauung (beteiligt)

ArchitekturFührer Nr. 44,B

- Sanierung:

- Depenau 35, nach 1989
- Huxstr. 121, drei Hofgebäude, 1992/1993 (?)

Bau- u. Wirtschaft 1989/3
Altstadtzeitung 25(Feb. 1992)

Goetz und Hootz Architekten, München

- Neubau
Finkenberg: Dräger-Bau

LN 7.12.2008;
plant u. baut 2009/102.47 Bf

GPK ARCHITEKTEN GMBH Lübeck vorm. Chlumsky-Peters-Hildebrand

Neubau

- Eric-Warburg-Brücke: Steuerwarte. Fertigstellung 2008
... Deutschlands größte Klappbrücke mit einer Klappenanlage von 58 m und einer Klappenbreite von 20 m ruht auf vier lang gestreckten, gerundeten Pfeilern, wobei der mächtige Brückenpfeiler durch große Loggien stadt- und seewärts strukturiert ist. **In** der seeseitigen Öffnung ist der Steuerstand gegründet und mit der Betonkonstruktion verzahnt. Er erscheint als weithin sichtbares Zeichen zu beiden Seiten in unterschiedlicher gestalterischer Ausprägung: zur Seeseite weitgehend geschlossen, zur Stadt- und Straßenseite offen. Eine rote Scheibe zeigt sich seewärts, wächst aus dem Betonpfeiler und krägt im letzten Geschoss aus. Ein horizontaler Schlitz in dieser Scheibe ermöglicht den Blick aus der Steuerwarte seewärts gerichtet.

Prospekt: „Tag der Architektur 2008“, S. 34. Architekten- und Ingenieurkammer Schleswig-Holstein

Grabner, H. Architekt

- Neubauten: Overbeck-Str. 8 (1898)

Augsten, St. Jürgen 90

Grabner, Heinrich Johann Ernst

AfD

Persönlich * 8.7. 1859. Bürger 12.3.1898. *Genealogie S. 309*

○○ 7.5.1887 Catharina Sophia Elisabeth Kahns aus Holstendorf * 14.1.1802

Beruf

Wohnort

Bauten Overbeckstr. **8, 10** (beide 1898)

Graff, Uta in Kooperation mit Glass, Kramer Löbbert Architekten, Berlin

- Wohnen mit Kindern, Ideenwettbewerb: 1. Preis. plant u. baut 2009/109.43 B, G

Standort: Grace-Henschel-Str./ Carl-Gaußstr. (Hochschulstadtteil) s. a.

→ Sawadda, Welp Architekten, → APB Architekten + Stadtplaner

Gramm, J. H. C.

AfD

Persönlich

Beruf Maurergehilfe

Wohnort

Bauten Blanckstr. **5** (1878)

Grath, Johann Carl Heinrich

AfD

Persönlich * 8.6.1837 † 28.9.1893

Beruf Maurermeister und Bauunternehmer

Wohnort

Bauten Bismarckstr. **17** (1896)
Brömbenstr. **1, 1 a** (beide 1892) 7
Klosterstr. **7, 7 a, 9** (alle 1899)

Grau, Heinz s.a. → Schürer und Grau AfD
Persönlich * 1910 Schönlahe/ Netzekreis
Beruf TH Danzig. Architekt, Reg.-Baumeister. S. a. → Schürer
Mitglied
Wohnort Stresemann Str. 38: 1963. Büro: Mühlenbrücke 13-15
Bauten Markt, Südriegel Wiederaufbau (1954) *Architektur SH Nr. 121*
Anmerkung s. a. Schürer, Wilhelm

Grau, Heinz Architekt, Lübeck
- Neubauten
- Dom: Paradies. Neubau-Vorschlag. LBll 1958/27-29, 29,
46, 56, 71
- [Gustav Lindtke], [Helmut Niendorf], [G. Drude]
- Marien Kirche: Innen LBll 1960/141-142
- Markt Südriegel Wiederaufbau (mit Architekten Schürer,
und Otto Schweinfurth) Architektur SH 121,Gr
- Sanierungen
- Wakenitzmauer 130 [Lutz Wilde] ZVLGA.D 1977/57.122

Grell, Ludwig AfD
Persönlich
Beruf Bauunternehmer und Tischlermeister
Wohnort
Bauten Morkerkestr. **9, 10** (beide 1911), **11, 12** (beide 1910)
Travelmannstr. **16** (1911)

Gronau, H. Architekt, Hamburg
- Sanierung: Parade 1, Rokoko-Saal: Ausstattung. [Lutz Wilde] ZVLGA.D 1971/51.72

Gröpper, Peter +Jan Architekt, Lübeck
- Umbau
- Schlüsselbuden ehem. Posthof, Altbau. 2008... LN 7.11.2008; 16.11.2008

Groszheim, Carl von AfD
Persönlich *15.10.1841 Lübeck, † 2.2.1911 Berlin
Beruf Architekt, Geh. Baurat
Mitglied Verein der Kunstfreunde: seit 1883
Wohnort
Bauten
Literatur VBll 1910 S. 173 / VBll 1911 S. 25, 28 / Verein Kunstfreunde 1882-1883. S. 8

Großheim, Karl von *15.10.1841 † 5.2.1911 (Platz in St. Jürgen). Prof. Dr. C. von G., Architekt,
Präsident der Deutschen Akademie der Künste, Berlin
- Biografie, Verdienste um Lübeck VBll 1910/174-174
- Grabstein der Familie, Burgtor-Friedhof VBll 1912/96,96
- Innenarchitektur: Rathaus, Kriegsstube, Decke: „Architekt Großheim
aus Berlin hat interessanten Entwurf gemacht“ DBZ 1883/464
- Lebensbeschreibung MVLGA 1919-1920/14.235
- Nachruf VBll 1911/25
Entwürfe

- | | |
|--------------------------------------------------------------|------------------------|
| - Marlistr. 10, 1884 | Zimmermann 10,10 |
| - Platz in St. Jürgen: 1911 (nicht realisiert) | Land I.202 |
| - Brunnen aufgestellt | VBll 1912-1913/53,53 |
| - Entstehung, 1912 | St. Jürgen 56 |
| - Foto | MVLGA 1919-1920/14.233 |
| - Gedenktafel | St. Jürgen 57 |
| - Teich, nicht in Funktion | Augsten, St. Jürgen 87 |
| - Würdigung anlässlich der Senatsentscheidung, Platz nach G. | VBll 1912/113 |
-

Groothoff, Hugo Architekt, Hamburg

- | | |
|---------------------------------------------------------------------------------|---------------------------------|
| - Neubauten | |
| - Schwartauer Allee 40 (D): St. Matthäi-Kirche (1899/1900)
[Irmgard Hunecke] | ZVLGA. D 2001/81.292 |
| | Hauschild 441,482;
Dehio 595 |
-

Groth, Carl Liborius Ernst

AfD

- Persönlich
 Beruf Bauunternehmer u. Maurer
 Wohnort
 Bauten Percevalstr. **42** (1906)
-

Groth, Johannes Carl Heinrich

AfD

- Persönlich
 Beruf Bauunternehmer und Zimmerer
 Wohnort
 Bauten Heinrichstr. **20** (1845)
-

Groth, Wilhelm Johannes Heinrich

AfD

- Persönlich
 Beruf Bauunternehmer und Zimmermann
 Wohnort
 Bauten Attendornstr. **10, 29, 31** (alle 1904)
 Kottwitzstr. **41, 43** (beide 1903)
 Percevalstr. **2** (1907)
-

Grub, ?

- Königstr. 101 (???), Erdgeschosszone umgebaut
-

Grube, Carl Rudolph August *Albert*

AfD

- Persönlich 29.10.1820 Oranienburg † 8.3.1900 Lübeck. Bürger: 31.3.1853. *Genealogie* 378
 ○○ 1853 Mathilde Auguste Leopoldine Caaniitz.
 Eltern: Carl Ludwig Grube, Justizaktuar, Christine Auguste Parisino, * in Oranienburg
 Beruf Architekt 1851-1894, Hauszimmermeister, 1853.- 1894. Bauschauer: 1854, 1860/1861,
 1866/1877
 Mitglied Technischer Verein 1866-1900 / Bauhütte / Bauausschuß der Gemeinnützigen 1868-1872,
 MdB Juni 1871-Juli 1895 / MDB Stellvertreter des Wortführers Juli 1881-1883, 1893-1895
 Bürgerausschuß Juli 1874-1877, 1876-1878 [?], 1879-1881, 1883-1885, 1890-1892 /
 Bürgerausschuß, Stellvertreter des Wortführers 1891-1892
 Wohnort Fischstr. 101 [My: das war Nr. 15]: 1854 / Trave bei der Petersgrube 409 [My: das ist die

heutige Nr. 19]: 1856 / Beim Nebenhof = Lindenplatz 8: 1858-1886 / Beim Retteich 7: 1876 / Beim Retteich 5-7: 1887-1889 / Hansestr. 12: 1889 / Kreuzweg 1: 1890-1892 / Hansestr. 14: - 93 [?] / Am Kreuzweg o. Nr. 1893 bis...

Baugesuch-Register [leider ohne Straßen und Hausnummern]

1859: 30.3. Wohnhaus / 15.4. Landhaus

1860: 12.3. Gartenhaus / 30.10. Gartenhaus

1861: 11.2. Wohnhaus / 21.5. Cooksschuppen (am Stadtgraben beim Bahnhof ?)

1862: 17.1. Acht Wohnungen

1864: 1.10. Wohnhaus

1866: 15,9, Wirtschaftsgebäude

1867: 15.9. Wohnhaus

1868: 18.2. Grenzplanke / ? Schuppen

1869: 5. 2, Wohnhaus

1870: Nr. 116 Einfriedung / Nr. 133 Wohnhaus

Bauten Beim Retteich **2** *(ca. 1867), **4*** (ca. 1867-1871), **8** (1878).

Hansestr. **14** (1990)

Lindenplatz **6** * (ca. 1867, 1870 umgebaut), **8** (1857)

* lt. Katasterplan 27.4.1888 vom Lindenplatz Nr. 14

Steinrader weg 9, ehem. Gotthard-Kühl-Schule, 1869 und 1881

Literatur 1. Technischer Verein 1869/1871. S. 29: Brunnenfundring des Hauses von BM Curtius

2. VBll 1900 S. 76 Sohn Ernst Werner [?]

Grube, Diedrich Conrad Friedrich

AfD

Persönlich

Beruf Bauunternehmer 1876-1880 und Zimmerer

Wohnort

Bauten Mittelstr. **2**, **2 a** (1876), **4**, **4 a** (1877)

Anmerkung: Restauration + Wirtschaft: Hansastuben, 1880

Grube, Georg Johannes

AfD

Persönlich

Beruf Bauunternehmer

Wohnort

Bauten Falkenstr. **18** (1908)

Grube, Johann Carl *Julius*

AfD

Persönlich *16.2.1843 Lübeck † 18.2.1899 Lübeck. Sohn des Joh. Ant. Mathias Grube, Maurermeister (?) *Genalogie 139*

o o 29.6.1871 Fanny Anne Charlotte Oldenburg

Beruf Architekt 1875-1899 (?) u. Maurermeister

Mitglied Verein der Kunstfreunde 1872-1899 / Lübecker Gemeinnütziger Bauverein o. D. / Vorstand Fortschrittspartei, bei Freisinniger Volkspartei / Tech. Beirath Verwaltungs... [unles.] Städt. Gemeindegaststätte

Wohnort [My: die Zeiten sind alle mit Fragezeichen versehen]: Untere Mühlenstr. 874 = 75-76: 1873-1876 ?/ Charlottenstr. 5: 1877-1878 ?/ Huxstr. 296 = 45: 1879-1898 ?/ Mengstr. 13: o. D.

Möbelentwurf Damenschreibtisch, italienischer Nußbaum, Renaissance-Stil, 1877 Ausführung: Tischlerei Krüger, ausgestellt: Weihnachtsgewerbeausstellung.....*Neue LBll 1877.586 (Nr. 102 23.12.)*

Bauten - An der Obertrave **4**: o. D. Haus mit Vorbau in malerischer Holzarchitektur, Bauherr: Krämer Mangels

- Beckergrube **52** (1882/1883, Senator Mann) *Hasse 55*

- Breite Str. **33** (früher Gemeinnützige) Umbau im Stil des 8. Jh. (1892) zu Restaurant Bavaria, Besitzer P. Cordes

- Breite Str. **79** (1889: Haus des Uhrmachers Hartmut Schipper, neu aufgebaut mit Fachwerkerker)
- Breite Str. **101** [o. Datum, Haus des Hutmachers Möllers)
- Charlottenstr. **1, 3, 5** (?) (auf eigene Rechnung, Große Villa)
- Fleischhauerstr.**18** / Königstr. (1831), Brandassecuranzcasse (1831). *Verein Kunstfreunde 1831/1832 (unles.)*
- Fleischhauerstr. **19** (1890/1892) Spar- und Vorschußverein. (dem Steuerbureau gegenüber) *Verein Kunstfreunde XI. S. 6*
- Fleischhauerstr. **59** (1890/1892) Verwaltungsbau Städtische Gemeindeanstalten. *Verein Kunstfreunde XI. S. 6*
- Hohelandstr. o. Nr. (nach 1870/1871) (auf eigene Rechnung, Große Villa, bei der Irrenanstalt)
- Koberg **1** (Geibelplatz 1) (1889, Haus Dr. med. Eschenburg) *Verein Kunstfreunde VII. S. 8*
- Kohlmarkt **16** /Markt **2** (1885/1886, Haus Schlachtermeister Joh. Gottfried Heick) *Verein Kunstfreunde VII. S. 7 / Brix 259 f*
- Leuchtenfeld Travemünde. Restaurationspavillon Seebadeanstalt (1882) März. Nur Entwurf. Brannte im Jahr der Vollendung ab. Zeichnung im MKKHL, Katalog 624)
- Lindenplatz **9** (1889/1890 mit Fachwerk) *Verein Kunstfreunde X. S. 7*
- Mengstr./Beckergrube: Markthalle: (1892/1893) *LBll 1892 S. 602 mit Plan[St A IV/399*
- Mühlenbrücke 871 = Nr. **6** (1883, Wohnhaus Boye & Schweighofer) (früher Suchs Gartenlokal)
- Mühlenstr. **37** (1892/1893, Haus (deutsche Renaissance) H. M. Haack Gastwirtschaft zum Hirsch). *Zeichnung in Verein Kunstfreunde 1883/1884, S. 7*
- Pleskowstr. **2** (1882, Wohnhaus)
- Roeckstr. **48** (1892, Villa)
- Schlüsselbuden **14**/Ecke Fischstr.: (1887: Haus (Deutsche Renaissance) von Luckmann & Soltau). *Verein Kunstfreunde VII. S. 7*
- Schlüsselbuden **20** (1892/1893) Lübecker Privatbank (im Stile des 18. Jh.) *Verein Kunstfreunde XII. S. 8*

Bauten ohne Anschriften, ohne Daten

- Deutsch. Nordische Handels- und Industrieausstellung. Eingangstor und andere Bauten
- Kaiserhof, Wintergraten. („Er versuchte den altdeutschen Styl wieder einzuführen und war sehr geschickt in der Innendekoration“ [My: Quelle fehlt])
- Volksfesttribüne

Literatur

- allgemein :VBll 1899 S. 72: Nachruf / DBZ 1883 S. 567 und 612 / DBZ 1895 S. 40 / zu Bauten:
 Beckergrube 52 (Familie Mann): Umbau: Verein Kunstfreunde 1882/1883 S 6
 Beckergrube 52: Abbildungen Gesellschaftszimmer, Musikzimmer: VBll 1924-1925/7,8
 Markthalle, Plan EG, 1895 in St. A. IV/399

Grube, Julius

Neubauten

- Beckergrube 52 (†) (Mann) Brix, 19. Jh. 264; Hasse 55
- Breite Str. 71 Hasse 16
- Fleischhauerstr. 18. Ecke Königstr.

1892: Brandassecuranzkasse: „Am heutigen Tage ist das neue Gebäude der städtischen Brandassecuranzkasse an der Ecke der Fleischhauer- und Königstraße bezogen worden, nachdem es gestern der allgemeinen Besichtigung zugänglich gemacht war. In kurzer Zeit ist das geräumige, nach den Plänen des Hrn. Architekten Julius Grube in einfacher, aber durchaus würdiger Weise aufgeführte stattliche Bauwerk fertiggestellt worden zu einem Preise – wie wir hören etwa M 130000 – der als ein mäßiger bezeichnet werden darf.

Bekanntlich werden in diesem Gebäude auch die Geschäftsräume der Steuerbehörde, der Verwaltungsbehörde für städtische Gemeindeanstalten, der Kirchhöfe und Begräbnisdeputation u. s. w.. miethweise Unterkunft finden. Auch ist in dem Gebäude ein „Präsidualzimmer“ eingerichtet, welches dem Präses der Steuerbehörde als Geschäftszimmer dienen soll, eine neue Einrichtung, welche allseitig mit Freuden begrüßt wird.“ *LBll 1892 vom 14.09. S. 431.* Büning 108

- Jakobi-Pfarrhaus (Entwurf) Hasse 65
- Koberg 1 Hasse 72;

- Königstr. 1-3
- Markt Ecke Kohlmarkt Nr.?
- Roeckstr. 48
- Travemünde: Strandpavillon: 1882, Foto um 1890, Abriss: 1926
Neubau 1927 am Ende der Promenade

Eickhölter, Mann 17

Brix, 19. Jh. 264

Bauverein 33

Albrecht 2.174,221,221

Grube, Max Wolfgang

AfD

Persönlich * 16.10.1856 Lübeck *Genealogie S. 378*
Vater: Carl Rudolph August Albert Grube
Beruf Architekt 1890-1892, Reg.-Baumeister 1889 in Preußen, Stadt-Bauinspektor 1910 Stettin
Wohnort Hansestr. 14: 1890-1892
Bauten
Literatur Centralblatt des Bauwesens o. J., S. 49: Reg.-Baumeister

Grüneberger, Ernst Otto

AfD

Persönlich * 5.10.1873
Beruf Architekt 1906-1907, 1909. Lehrer Gewerbeschule 28.8.1904 bis...
Wohnort I. Wallstr. 15a: 1906
Bauten

Grunewald, Carl Friedrich Ernst

AfD

Persönlich
Beruf
Wohnort
Bauten Arnimstr. **8 b** (1886), **8 c** (1880), **10**, **10a**, **10 b**, **10 c**, **12**, **12 a**, **12 b**, **12 c** (alle 1880),
11 a bis **11 f** (alle 1878), **13 a**, **13 b** (beide 1877)
Ernststr. **1**, **3** (beide 1877), **5**, **7**, **9**, **11**, **13**, **15**, **17** (alle 1876), **19**, **21**, **23** (alle 1877), **25**
(1878), **27** (1877)
Grüner Weg **2 b**, **2 c**, **4**, **4 a**, **4 b**, **4 c**, **6**, **6 a**, **6 b**, **6 c**, **8 a**, **8 b**, **8 c** (alle 1879)

Grundmann, F. Architekt s. a. → Grundmann + Rehder, → Grundmann und Sandmann, → Sandmann + Grundmann, → Wunsch und Grundmann

- Wiederaufbau
- Dom: Bauprogramm: Chronologie u. Kosten Dom 51-53/ Finke 2.156,157,
156,157
LBll 2002/63

Grundmann + Rehder Architekten. s. a. → Grundmann, F. , → Grundmann und Sandmann, → Sandmann + Grundmann, → Wunsch und Grundmann

- Neubauten
- Billrothstr. 1: Gemeindezentrum u. Kreuzkirche. 1969/1971 Architektur SH 170,170. Gr;
Alberts-Höhne 99,B,Gr

Grundmann und Sandmann, Architekten, Hamburg, s. a. → Grundmann, F. → Grundmann + Rehder, → Sandmann + Grundmann, → Wunsch und Grundmann

- Neubauten:
- Dom
- Eingangsbau zum Chor [Lutz Wilde] ZVLGA.D 1977/57.105
- Inneneinrichtung [Lutz Wilde] ZVLGA.D 1970-1971/50.65

- Konzertempore zwischen den Türmen [Lutz Wilde]
- Richard-Wagner-Str. Friedrich von Bodelschwingh-Kirche

ZVLGA.D 1969/49.127
Dittrich 2.106,106 Bf

Gruentuch Ernst Architekten BDA, Berlin

Neubau

- Fassade: Geschäftshaus: Breite Str. 36.42/Ecke Beckergrube, 2010
Planung: Heiko Vahjen, Architekt, Braunschweig
s.a. → :AB.05: Breitestr. 36-42 unter „C“: Zitate

Altstadtzeitung 7.12.2010
plant u. baut 2009/102.29, Bf

Guhr Architekten (Lübeck), Palingen

- Behaimring 20: Gut Brandenbaum. Fertigstellung: Dezember 2010. → :B.01: „Behaimring 20

Güldenpfennig, A.

- Neubauten: Parade 4, Herz-Jesu-Kirche (D) 1888/91

Kirche 440

Gunkel, Ulrich Architekt

- Umbau Kleiner Bauhof 7-9 Wagenremise zu Einfamilienhaus. 2006

Stadtzeitung 5.12.2006

Günther, Klaus-Wilhelm, Architekt, Soest

- Umbau/ Neubau. 2004/2005 (?)

LN 21.5.2005

:H:

Haake, Thomas Architekt, Lübeck

- Neubau

- Beckergrube 38-52 Possehl Veränderungen Eingangssituation: 1997

LN 28.10.1997

- Ziegelstr. o. Nr. (Einkaufszentrum) Beschreibung. [Josephine v. Zastrow]

LN 22.10.2010

- Sanierung

- Engelswisch 33, Haus 1, Torweg . Fertig vor 1985

Bau- u. Wirtschaft 1991/4

Haaren, Friedrich

AFD

Persönlich

Beruf Bauunternehmer 1910-1913

Wohnort

Bauten Hansestr. **104** (1913, mit Düscher), **118** (1912/1913 mit Düscher), **120, 122** (beide 1910)

Hach, Julius

AFD

Persönlich

Beruf

Wohnort

Bauten Entwürfe: für Kollegen Karl Kolz [?]

Friedrich-Wilhelm-Str. **17** [o. D.]

Pleskowstr. /Ecke Cronsforder Allee **7** (heute Neubau)

Hädicke, Friedrich August

AFD

Persönlich * 18.4.1844 † 14.9.1902 Lübeck

Beruf Bauunternehmer 1891-1894 und Hauszimmermeister 1895-1902

Wohnort

Bauten Bruderstr. **1, 1 a, 3, 3 a** (alle 1894), **5, 5 a, 7, 7 a** (alle 1896), 8, 8 a (beide 1897),
9, 9 a, 10, 10 a (alle 1897), **11, 11 a** (beide 1894/1895), 12, 12 a 14, 14 a (alle 1898),
13, 13 a (beide 1894), **15** (1895), **16** (1899)
Emilienstr. **2, 2 a** (beide 1890), **4, 4 a, 6, 6 a** (alle 1891), **8, 8 a 10, 10 a, 12, 12 a, 14, 14 a,**
16, 16 a (alle 1892)
Füchtingstr. **45** (1901)
Hansestr. **98** (1909), **100** (1910)
Koppelstr. **9, 9 a, 11, 11 a** (alle 1895/1806)
Lachwehr Allee **15, 15 a** (beide 1899), **17, 17 a** (beide 1900), **43, 43 a** (1886/1887), 45,
45 a (beide 1887), 47, 47 a (beide 1888), 48, 48 a (beide 1889), 51, 51 a, 53, 53 a (alle
1890),
55 (1888/1889)
Meierstr. **27, 27 a** (beide 1876)
Mittelstr. **21, 21 a** (beide 1884), **22, 22 a, 23, 23 a** (alle 1885), **25, 25 a** (beide 1886)

Hädicke + Sohn

AFD

Persönlich

Beruf

Wohnort A. H. Hädicke: Georgstr. 34/36 (1904/1905)

Bauten Dornestr. **43, 43 a** (beide 1901), **45, 47, 49, 51** (alle 1900)
Füchtingstr. **21, 23, 25** (alle 1901)

H. A. G. s. a. → Heyden, H. A. G.

- Neubau: Königstr. 71.1903

BAC

Hagen, Johannes Joachim *Heinrich* (ab 1902: nur „Heinrich“)

AFD

Persönlich * 3.11.1867 Lübeck. Bürger 23.4.1898. *Genealogie S. 262*

Beruf Architekt 1897 u. Maurer 1894 Glockengießerstr. 16. Bauunternehmer 1895-1897 Glocken-
gießerstr. 16, 1897 auch Blanckstr. 18. Architekt ab 1898, Privat-Architekt: 1906.
Tätig 1895-1939

Mitglied BDA

Wohnort Blanckstr. 18: 1897 bis ... / Fleischhauerstr. 36: 1898-1934

Bauten Alsenstr. **4** (1927), **12, 12 a, 19** (alle 1915)
Dornbreite **12**, Pestalozzi-Schule: (1896)
Hartengrube **25**, Stecknitzfahrer-Amtshaus (1904) *VBll 1905, S. 37-38*
Herderstr. **9 a** (1935/1936)
Herrendamm **5** (1936)
Lachwehrallee **28** (1903/1904)
Lindenstr. **48 a** (1904, Werkstatt)
Marquardplatz **6**: (1936) *Lüb. General Anzeiger 5.1.1936[?]*
Marquardstr. **1/3**: (1935) *Lüb. General Anzeiger 5.1.1936, 9/11* (1930)
Marquardstr. **9**: (1930)
Schönbökenener Str. **23**: (1928)
Travemünde: Seetempel Leuchtenfeld (1905/1906), abgebrannt: *VBll 1930.S. 39-40*

Hagen, Heinrich Architekt

- Neubauten

- Hartengrube 25-27: um 1903/04

- „...im altlübischen Stil mit Saalanbau... gereicht der ganzen
Umgegend zur Zierde“

VBll 1905/37-38

VBll 1905/37

Hagenström, *Paul*. Johann Christian

AFD

Persönlich * 12.5.1850 Lübeck † 30.11.1907 Lübeck Bürger o. D. *Genealogie S. 190/24 / VBll 1908, S.12*
○ 23.4.1891 Marie Elisabeth Heidorn. 1 Sohn
Beruf Architekt 1888-1909. Architekt u. Baugeschäft: 1906
Wohnort Johannisstr. 56: 1888.1889 / Johannisstr. 46: 1890-1900, hier auch Tapezierer Wilhelm
Bauten Moltkestr. **20** (1902)

Hahn, Ernst und Günter Architekten

- Neubauten

- Travemünde: neuer Kursaal, 1962. Abbruch 2002

Albrecht 2.254

Hahn, Friedrich August Gustav *Carl*

AFD

Persönlich * 3.10.1860 Staßfurt † 26.11.1911 Lübeck. Bürger 20.9.1899. *Genealogie S. 267*
○ 22.10.1885 in Stralsund: Caroline Bertha Henriette Pietsch. 2 Kinder
Beruf Architekt 1885-1911, ab 1904 mit Alfred Runge (s. d.) Hahn & Runge Bureau für
Architektur u. Bauausführung, Breite Str. 85-88 (für Lüb. Bauverein) . Privat-Architekt
1906
Wohnort Lachswehr Allee 10: 1885 (Architekt E.F. H. C. Ewers) / Charlottenstr. 21: 1886-1888 /
Nicht in Lübeck: 1899 / Gartenstr. 18: 1890 / Bismarckstr. 17:1893 / Bismarckstr. 9: 1895
(Wohnung, Büro: Mengstr. 5/6; 1894-1898 / Overbeckstr. 4/6: 1903 / Körnerstr. 23: 1908
Bauten Am Brink **9 c**, **10** (beide 1902)
Bei der Wasserkunst **3** (1910), **5** (1909), **7** (1911), 9 (?), **11**, **13** (beide 1910)
Brehmerstr. **8** (1891)
Gartenstr. **18** (ca. 1888/1890)
Hohelandstr. [o. Nr.]
Jakobi-Kirchhof **5/6** (108)
Körnerstr. **19** (1899). **21**: (1899). **23** (1903/1904), **25**: (1897). **27**: (1899)
Krog 30, Schule Wulfsdorf, 1889. Nicht [eindeutig, ob H.]
Lessingstr. **4** (1898), **15** (1909 oder Petsch ?), **17/19** (1900), **24** (1901)
Mengstr. **3** Wohn- u. Geschäftshaus Behrens. Hahn & Runge: 1907. *St. A. IV/249*
Moltkeplatz Ausstellungsgebäude Nordische Ausstellung (1895).
Overbeckstr. **4/6** (1900)
Schwartauer Allee **51** (?) (1905 mit Rabe)
Strohkatzenstr. [o. Nr.] Häuser der Terrain-Gesellschaft 1908 *VBll 1908* [?] *S. 137/138*
Uhlandstr. **20** (1897)
Wakenitzstr. **40** (1916), **48** (1914), **17-19** (1900)
[Straße ?] Israelitisches Heim 1904 *VBll 1904. S. 163*
Literatur DBZ 1895. S. 40



Hahn, F. Carl Architekt [identisch mit Hahn, Friedrich Aug. Gustav Carl?]

- Neubauten

- Hohelandstr. 47 (oder: Hahn & Runge) [Klaus Matthias] Wagen 1984/150,151
- Königstr. 55.1893: „...dasselbe machte schon von aussen einen
sehr günstigen Eindruck“ Coleman 1. o. S.
- Körnerstr. 19-27 : Brandenburg 71/ Bauverein 33
- Körnerstr. 23 (D) 1903/1904 Augsten, St. Jürgen 44;
[Lutz Wilde] ZVLGA.D 1987/67.295
- Uhlandstr. 18 Augsten, St. Jürgen 69

Hahn, F. G. + Runau

- Neubauten

- Brehmer Str. 9, 1890 Augsten, St. Jürgen 49

Hahn & Runge

AFD

Persönlich

Beruf Architekten. ab 1904: Hahn & Runge

Wohnort

Bauten Bäckerstr. **3/5** (1908), **11/13** (1907)

Hohelandstr. für Terrain-Gesellschaft Strohkaten: **17/19** (1900), **47** (1910/1911), **49** (1911),
59, 61, 63, 65, 67 (alle 1909), **69** (1908), **71, 73** (beide 1909),

Jakobikirchhof **5/6** (1908)

Katharinenstr. **31** (1908)

Schwartauer Allee **53/55** (1905)

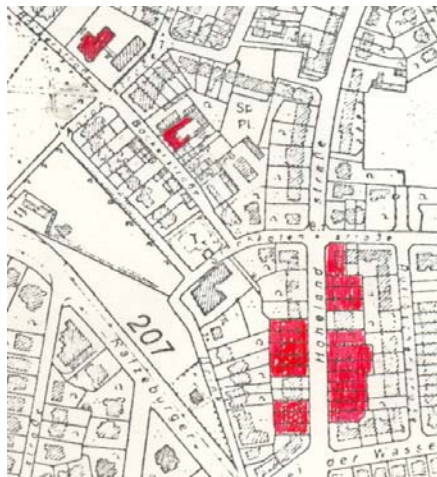

Hahn & Runge

- Neubauten

- Dr.-J.-Leber-Str. 23, (D) 1910. VBll 1911/170,170
Kunst Top 119
- Hohelandstr. 47. 1910/11 (oder F. A. C. Hahn allein?) Augsten, St. Jürgen 54,54
Wagen 1984/150,155,156
- Hohelandstr. 61. 1910/1911 Augsten, St. Jürgen 110
- [Klaus Matthias] Wagen 1984/151,152
- Hohelandstr. 72. 1909 Augsten, St. Jürgen 50
- Hohelandstr. 73 [Klaus Matthias] Wagen 1984/156,154
- Jakobi-Kirchhof 5, 6 (Ecke Königstr.) Architektur-Kritik [Heinrich Mahn] LBll 1910.209
- Katharinenstr. 31, 1908 [Irmgard Hunecke] ZVLGA.D 1998.474

Haller, Martin Architekt, Hamburg

- „Volkshaus“ am Holstentorplatz Lageplan 1914[Gerhard Ahrens] Wagen 2008/177 P
- Porträt o. D. („in höherem Alter“) [Gerhard Ahrens] Wagen 2008/168

Hamann, Harald Architekt, Lübeck s. a. → Höffer Hamann

- Neubauten

- Engelsgrube 80. 1984 oder 1986 Bürger Nachr. 1987/44.1,1;
Finke 2.76,76
- Glockengießerstr. 68: Innen und Rückfassade, wohl 1980 Finke 2.124,124;
Bürger Nachr. 1980/17.4,4
- Große Gröpelgrube 35/37 [Lutz Wilde] ZVLGA.D 1976/56.92
LN 2.9.2001; LN 6.6.1976
- Wallstr. 33a, 35-39a
- Sanierung
- Effengrube 12. 1991 LN 4.5. 1991; LN 6.7.1991
- Wakenitzmauer 42. 1977 (?) LN 10.7.1977

Hamann & Höffer Architekten s. a. → Hamann, Harald. → Höffer Hamann

- Sanierung
- Langer Lohberg 38/40. 1976 BALÜRE 1.58-59,B, G

Hammerich, ?

AFD

			NACHLÄSSE
Hammerich	Solidus Schulz Schlumachersstr. 13	77611	erfragen
-"-	Dieter	49 87 16	
-"-	M. Flesch frohldly.	5 62 50	Kaninchenborn 25
-"-	Manfred	49 44 10	(Sto.) Hollweg 10

[My: Teil einer mit **Nachlass erfragen** überschriebenen Liste, wohl aus den 1980er Jahren. Die komplette Liste ist im Leitz-Ordner „Werkmonographien“, Band 1 unter „N“ (Nachlass) abgelegt. Die anderen Teile der Liste sind unter den Namen der Architekten aufgenommen].

Hammerich, Adolph Johann Ludolph

AFD

Persönlich * 16.7.1823 Lübeck † 12.9.1894 Lübeck. Bürger 27.11.1850. *Genealogie S. 204/38*
○ 1851: Margarethe Dorothea Ludovica Borgwardt
Beruf Architekt, Maurermeister 1854-1894 (s. d.), Ziegeleibesitzer 1857-1894
Mitglied Technischer Verein 1866-1894
Wohnort Neustr. 6 (1901)
Bauten Roeckstr. **26** (1866)

Hammerich, Wilhelm Heinrich Hans

AFD

Persönlich
Beruf Architekt 1900-1902, Ingenieur 1803 bis ...
Wohnort
Bauten

Hanke, Paul

AFD

Persönlich
Beruf Architekt mit Hermann Lampe, s. d.
Mitglied V. f. D. A.
Wohnort Moltkestr. 2: 1934 / Hohelandstr. 10-12: 1939 / Hohelandstr. 42-44: 1953/1954 /
Bauten alle: Hanke & Lampe
Alsenstr. **8** (1938)
Hüxtertorallee **6** (1934)
Lothringer Str. **11** (1931)
Schönböckener Str. **33 d + 33 e., 33 c:** (alle 1938)

„Hansa“ Architekturbüro GmbH

AFD

Persönlich
Beruf
Wohnort Mühlenstr. 62 (1927)
Bauten An der Stadtfreiheit **1 A** (1928), **2, 4, 16-20** (alle 1938)
Ziegelstr. **4, 4 A, 4 B** (alle 1928)

Hansen, Christian Friedrich

AFD

Persönlich
Beruf Architekt 1805
Wohnort Huxstr. 289 [My: das ist heute Nr. 10]
Bauten Jerusalemsberg **4** (Entwurf)
Literatur Der Wagen 1937, S. 142

Hansen, Christian Friedrich * 26.2.1756 Kopenhagen, † 10.7.1845 Kopenhagen

Lübeck

- Bauten (zugeschrieben):

- Eschenburgstr. 29 a „Geibel-Haus“

Hoffmann, Straßen 46

- Eschenburgstr. 37

Hoffmann, Straßen 43

- Holstenstr. 19 oder 19/21 (†).

Hasse 15,15;

- [Wilhelm Stier]

Wagen 1966/91

- Jerusalemsberg 4. Vermutlich 1804 vollendet

- [Irmgard Hunecke]

ZVLGA.D 2000/80.358

- [Irmgard Hunecke]

ZVLGA.D 1999/79.323;

Avé-Lallemant 58

- Umbau. Königstr. 5

LBll 1966/295;

Hasse 15,15

Bauten außerhalb Lübecks [Joachim v. Welck]

ZVLGA 1936/28.103-132,
303-341, nach 128, nach 336

Altona

Landhaus Johann Cesar Godeffroy" (1789-1792) in Nienstedten, Elbchaussee 499

Waisenhaus in Altona

Elbschlösschen, Elbchaussee 372

Landhaus Blacker, Blankeneser Landstr. 34

Landhaus Gebauer, Philosophenweg 18

Stallgebäude Halbmond "Weiße Haus", beide an der Elbchaussee

Bürgerhäuser Palmaille 49-63 und 108-120

Schleswig-Holstein

Bad Oldesloe: Rathaus (1815)

Eutin: Sonnentempel (1792) [G. Wietek]

Nordelbingen 1958/26. 116-128.B

Husum: Marien-Kirche 1929/1933)

Krempe: Kirche

Lasbeck: Herrenhaus Krummbek (zugeschrieben)

Neumünster: Arresthaus (1821)

Neustadt/Holstein: Rathaus (1819-1820)

Neustadt/Holstein: Vicelin-Kirche

Plön. Rathaus (1815)

Quickborn: Marienkirche

Schleswig: „Irrenhaus"

Dänemark

Rat- und Gerichtshaus" (1805-1812) in Kopenhagen

Vor Frue Kirke, die Domkirche in Kopenhagen (1811-29)

Christiansborg, heute Sitz des Folketing, 1806-1828

[http://de.wikipedia.org/wiki/Christian - Frederik Hansen'](http://de.wikipedia.org/wiki/Christian_Frederik_Hansen)

*

- Bewerbung als Stadtbaumeister in Lübeck

Bülow 91

- Einfluss auf Joseph Christian Lillie

Bülow 201-205

- Klassizismus, nordischer in Lübeck: Lillie u. Hansen [Joachim v. Welck]

Wagen 1937/141-152,B

- Portrait o. D.

Neuschäffer 28

- Zitat:

1. *Christian Frederik Hansen* war Architekt und gilt als „der wohl einflussreichste Architekt des klassizistischen Stils" im nördlichen Europa (Chr. Timm).

Hansen begann sein Studium bereits als Zehn-jähriger an der Königlich Dänischen Kunstakademie seiner Geburtsstadt, wo der Franzose *Nicolas-Henri Jardin* und *Caspar Frederik Harsdorff* seine Lehrer waren. Zu dieser Zeit begann auch seine Zusammenarbeit mit Joseph. 1782 unternahm Hansen eine Studienreise nach Italien, wo er sich u. a. intensiv mit den Arbeiten des einflussreichen Baumeisters *Andrea Palladio* beschäftigte.

Nach seiner Rückkehr (1784) wurde er Mitglied der Kopenhagener Kunstakademie und trat die Stelle des Landbaumeisters für Holstein und Altona / Elbe, das damals als die größte Stadt im Herzogtum Holstein ebenfalls zur dänischen Monarchie gehörte, an. In Mona, einem norddeutschen Zentrum der Aufklärung, und den benachbarten Elbdörfern fand er in den dort lebenden Kaufleuten zahlungskräftige Auftraggeber, als erste die Brüder *Godeffroy*, für die er in Elbnähe Landhäuser errichtete.

Diesen Bauten sind die unterschiedlichen Einflüsse seiner „Lehrjahre" anzusehen: neben französischen und italienischen Bementen griff *Hansen* auch auf antike Vorbilder (Tempelbauten) zurück, zudem verwendete er teilweise Materialien wie Reet, die für das ländlich strukturierte Dänemark kennzeichnend sind. 1792, im Jahr seiner Heirat mit Arme *Margrethe Rahbek*, bekam er seinen ersten größeren Auftrag für ein öffentliches Gebäude, das Waisenhaus in Altona.

1804 kehrte *Hansen* nach Kopenhagen zurück, wo große Bauaufgaben gelöst werden mussten:

Christiansborg war 1794, ein Teil der Stadt 1795 abgebrannt, 1807 erlitt Kopenhagen im Rahmen der napoleonischen Kriege ein schweres Bombardement. 1805 wurde *Hansen* zusätzlich zum Landbaumeister des Herzogtums Schleswig ernannt; 1808 wurde er in kurzer Folge auf den Architektur Lehr-

stuhl an der Kgl. Akademie, zum Oberbaudirektor des dänischen Königreichs sowie zum Direktor der Akademie berufen. Er wurde so zum bedeutendsten Architekten in Dänemarks Goldenem Zeitalter. 1831 erkrankte er schwer, arbeitete aber bis 1844 (Rücktritt von allen Ämtern).

[http://de.wikipedia.org/wiki/Christian - Frederik Hansen'](http://de.wikipedia.org/wiki/Christian_-_Frederik_Hansen)

Häppeler, Joh. Fr. Heinrich Stadtbaumeister 1682-1686

Brehmer 4.92

Harms, Siegfried Wilhelm

AFD

Persönlich

Beruf Bau Inspektor ab [1902/1903] [1903-1906?], Architekt

Wohnort Gartenstr. 19 (1906)

Bauten

Hartmann, Rudolph Ferdinand

AFD

Persönlich * 1860 † 4.1.1907

Beruf Ingenieur u. Zimmermeister 1880, Architekt 1902. Bahn-Ingenieur a. D. 1905.

Wohnort Catharinenstr. 7 (bis 1903) / Fackenburger Allee 69 (1904) / Schwartauer Allee 69: (o. D.)

Bauten

Haeseler, Joachim Heinrich Friedrich

AFD

Persönlich * 1856 † 16.8.1925 Lübeck

Beruf Zimmermeister u. Bauunternehmer

Mitglied Bund der Maurer und Zimmermeister 1895

Wohnort

Bauten Antonistr. **11**, **13**, **15** (alle 1899), **17** (?), **19** (1901)

Ernestinenstr. **17**, **17 a** (beide 1888)

Gertrudenstr. **1 a** (1907)

Hansestr. **51**, **53** (beide 1894), **55** (1893), **92** (1909)

Lachwehr Allee 1 (1898)

Percevalstr. **2 a** (1908)

Schützenstr. **28** (1928?), **34** (1894 mit Werkstatt [?]),

Hasack, M.

- Neubauten

- Königstr. 42. 1894/95. [Lutz Wilde]

ZVLGA.D 1987/67.272

Brix, 19. Jh.: 266

Dehio 2.520; Kunst Top 10

Hassenstein, Ida und Dietrich mit Waldenmaier und Zell.

- Neubau

- Pferdemarkt 6-8 (1970/1971)

Architektur SH 174,174,Gr

Finke 2.170,170

Haubold C. L.

AFD

Persönlich

Beruf Haubold + Binder 1880-1882

Wohnort

Bauten Lindenstr. **15** (1889), **15 a** (1890), **17** (1891)

Mittelstr. **24, 24 a** (beide 1885), **27, 27a** (beide 1887), **29** (1888), **30, 30 a** (beide 1886), **32** (1887)

Haubold + Binder

AFD

Persönlich

Beruf 1880-1882

Wohnort

Bauten Lindenstr. **34, 34 a** (1880/1881), **36** (1881/1882), **44, 44a** (1883)

Haufe, Jörg und Petereit, Nicola Architekten, Lübeck

- Neubau

- An der Mauer 43 [Manfred Finke]

- [Ulrich Höhns]

- Parade 3, Marien-Krankenhaus: Andachtsraum nach 2004

- Parade 4/6: City-Pastoral. 2004. [Ulrich Höhns]

- Rathaus-Arkaden: Café, 2008

Bürger Nachr. 2004/92.13

ArchitekturFührer Nr. 25 B, Gr

Olbricht 22-27,22 Bf,23 Bf,

24Bf, 25Bf, 26Bf, 27Bf

ArchitekturFührer Nr. 22 B, Gr

plant u. baut 102/2009.62, Bf;

Altstadtzeitung (LST 7.12.2010)

- Innenausbau/ -einrichtung

- Koberg 6 (?):China-Restaurant. 2006. [Ulrich Höhns]

ArchitekturFührer Nr. 18 B, Gr

- Sanierung

- Fleischhauerstr. 65. 1999/2000

Finke 2.132. 132

- Fleischhauerstr. 79. 2006 bis ...

- Bauherrenpreis 2010 der AG Historische Städte

Stadtzeitung 23.11.2010

Altstadtzeitung (LST 7.12.2010)

Altstadtzeitung 11.4.2000

- Fleischhauerstr. 101(eigenes Haus), 1999/2000 (?)

Altstadtzeitung (LST 7.12.2010)

- Hundestr.62. 2010

Altstadtzeitung 5.6.2007

- Hundestr. 98. 2006/2007

Stadtzeitung 5.12.2006

- Langer Lohberg 49.

Finke 2.154, 154

- Mühlenstr. 68, 1999

Haupt, O.

AFD

Persönlich

Beruf Architekt 1871

Wohnort

Bauten Rathaus: Umbau Ausgestaltung (1871)

Hauser, Angelika → Architekturwerkstatt

Hefti, Andreas

AFD

Persönlich [Sohn von Jost Hefti ?]

Beruf Zimmermeister

Wohnort

Bauten Ziegelstr. **23 A** (1906)

Hefti, Jost

AFD

Persönlich * 12.3.1843 † 1.5.1911

Söhne: Andreas; Zimmermeister + Baumeister,

Karl Theodor August, Zimmermeister,

Beruf Zimmermeister u. Bauunternehmer

Mitglied Bauhütte, 1898

Wohnort
Bauten Adlerstr. **35** (1890), **35 b** , **35 c** (beide 1894), **43 bis 47 b** (alle 1881/1882)
Fackenburger Allee **58a**, **58 b** (beide 1890)
Friedenstr. **1**, **1 a**, **3** (alle 1893)
Gloxinstr. „ab 1899“ [ohne Hausnummern]
Klappenstr. :**21**, **23**, **25**, **27** (alle 1891), **29**, **31** (beide 1890)
Reiferstr. **44**, **44a** (beide 1878)
Schwartauer Allee **15 a**, **15 b**, **15 c** (alle 1903, zerstört), **21** (1896)
Ziegelstr. **1 A** (1885)

Anmerkung Grabmal, unter Denkmalschutz, Vorwerker Friedhof

Hefti, Karl Theodor August

AFD

Persönlich Sohn von Jost Hefti

Beruf

Wohnort

Bauten Marquardstr. **13** (1911), **15** (1910), **17** (1909), **19** (1907), **21** (1908)

Heidenreich, Conrad

AFD

Persönlich

Beruf Bauunternehmer, Hoch- und Tiefbau

Wohnort

Bauten Schönböckenerstr. **28 c** (1932), **30 d** (1938)

Heidenreich, Ernst *Conrad* Carl

AFD

Persönlich * 11.3.1839 Lübeck † 23.9.1921 Lübeck. Bürger 30.1.1867.

○ 10.12.1869 Charlotte Frederika Catharina Stenihagen. 3 Kinder

Beruf Architekt 1902 u. Maurermeister 1870 (?) (s. d.)

Firma: C. Heidenreich & C. Wird übernommen [o. D.] von C. Mittelstaedt (Reg.-Bau-
meister) und C. Görner (Maurermeister)

Mitglied Technischer Verein 1870 / Bauhütte / Bürgerschaft 1881-1905 / Bürgerausschuß

Wohnort Untere Mühlenstr. 904 (bis 1884) / Fegefeuer 2: 1885-1898 / Mühlenbrücke 7 1899-1900) /
Mühlenstr. 48 (1908). Büro Firma Vida des Herrn Heidenreich: Mühlenbrücke 7 (ab 1900)

Bauten Breite Str. **2**(1908, Schiffergesellschaft, Umbau)

Danzigerstr. **12** (1915)

Fackenburger Allee **8** (1879, Umbau des Hauses H. F. Boldt)

Gertrudenstr. **15** (1910)

Hafenstr. [o. Nr.] Dampfmühle Brüggem (1905)

Hindenburgplatz **1**, **3** (beide 1900)

Jürgen-Wullenwever-Str. **1** (1908, Entwurf: Mittelstaedt)

Marlistr. **1**, **1 a** (1878)

Mühlenbrücke **5 a**, **5 b**: (1890), **7** (1900)

Parkstr. **3** (1900)

Pleskowstr. **14**: 1883

Rathenaustr. **15** (1901)

Roeckstr. **18** (1904/1905)

Literatur DBZ 1913. S. 255, 271, 300, 468, 748, 839, 921, 935

LBll 1913. S. 116

Heidenreich, Ernst Carl Conrad Architekt

- Neubauten

- Hindenburgplatz 1 und 3

Bauverein 33

- Jürgen-Wullenwever-Str. 1

- Jürgen-Wullenwever-Str. 11

↓↑

- Jürgen-Wullenwever-Str. 17

Bauverein 33

- Jürgen-Wullenwever-Str. 19 [Klaus Matthias]

Wagen 190/74,7

- Jürgen-Wullenwever-Str. 24	Bauverein 33
- Moltkestr. 14.	↓↑
- Moltkestr. 16 1849	
- Mühlenbrücke 5a. 5b. Dr. med. Paul Reuter. - Im Juni 1891 „... im Bau vollendet“.	Bauverein 33 BAC
- Roeckstr. 18	Bauverein 33
- Umbau	
- Breite Str. 2 (Schiffergesellschaft), 1908	Bauverein 33
- Danziger Str. 12	↓↑
- Mühlenbrücke 7. Alte Stadtwache, 1897	Bauverein 33
- [Irmgard Hunecke]	ZVLGA.D 2008/88.329

Heins, ? AFD
 Persönlich
 Beruf Architekt
 Wohnort
 Bauten

Hellmann, Johannes Hermann Wilhelm AFD
 Persönlich
 Beruf
 Wohnort
 Bauten Birkenstr. **8** (1892),
 Paulstr. **17** (1893), **17 a** (1892), **17 b** (1893)
 Schulstr. **10**, **10 a** (beide 1901)

Helmstede, Heinrich Stadtbaumeister 1462-1472 Brehmer 4.92
 - Holstentor → :AH.12:

Henrici, Karl Friedrich Wilhelm AFD
 Persönlich * 12.5.1842 Harste bei Göttingen
 Beruf Studium 1859-1864 TH Hannover, dann bis 1869 Ateliiergehilfe u. Bauführer von C. W. Hase, 1870 in Italien u.a. Rom, 1870-1875 Stadtbaumeister in Harburg, dann Professor für Architektur an der TH Aachen. *LBll 1992, Heft 3. S. 3: Lebenslauf*
 Wohnort
 Bauten Hinter der Burg **2**/Große Burgstr: ehem. „Burg-Knaben- u. Mädchen-Schule“ (2. Preis eines Wettbewerbes zusammen mit Johan(n) Adolph Fischer), 1875
 Würdigung: H. gehörte zu den Führern der Bewegung, die eine künstler. Durchdringung des modernen Städtebaues anstrebte. In Vorträgen und Zeitschriften-Aufsätzen ist er unermüdlich für die Befreiung der Bebauungspläne von dem mechanischen „Reißschienenwerk“ eingetreten, das mit den geradlinig durchgeführten Straßenzügen, spitzwinklig zugeschnittenen Baublöcken, und den öden zentralen Platzanlagen jede Künstler. Wirkung ertötete und dabei nicht einmal den Bedürfnissen modernen Straßenverkehrs gerecht wurde.
 Er fühlte sich darin ganz als Schüler Camillo Sittes, dem er seine Sammlung: „Beiträge zur praktischen Ästhetik im Städtebau“, 1904, widmete. Seine Grundsätze, die ihre stärkste Kraft aus dem Vorbild alter Stadtanlagen zogen, konnte er für seine vielfach preisgekrönten Wettbewerbsentwürfe für Stadterweiterungen fruchtbar machen, so für Köln (1880), München (1893 auch im Druck erschienen), Dessau (1890 erschienen), Brünn, Leer, Trier, Jena, Hannover, u. a.
 H.s. eigentliche Bedeutung liegt auf diesem Gebiet; seine Tätigkeit als ausführender Architekt rückt demgegenüber in zweite Linie. Von seinen Bauten seien genannt: Rathaus in Leer

Literatur (1889), Rathaus in Neunkirchen, zahlreiche Wohnhausbauten in Aachen, Düsseldorf, Villa Saxer in Goslar am Harz, Villa Dreyer in Wiesbaden u. a. [My: Autor ?, Quelle?]
Architekt. Rundschau V (1889) Taf. 53 u. 55; VII Taf. 38.
Kunstchronik, N. F. I (1889/90) 426.
Der Architekt, VI (1901) 46 f.
Deutsche Konkurrenzen, I Heft 6.
DBZ. 1912 p. 370.
Der Baumeister, X (1912) Beil. p. 241.
Zentralblatt d. Bauverwaltg, XLII (1922) 266.
Das geistige Deutschland, 1898.
Gurlitt, Dtsche Kst d. 19. Jahrh., 1899.
Rheinlande, VI (1906) 2. T. P. 112 ff.
[My: alle Angaben zu Henrici befanden sich in gedruckter, ausgeschnittener und aufgeklebter Form in der grünen Kartei, nur leider ohne Quellenangabe]

Hensel, Rudolf

AFD

Persönlich

Beruf Beamter der Baupolizei

Wohnort

Bauten Travelmannstr. **37** (1908)
Wakenitzufer **20** (1909)

Henze, Karl Architekt, Lübeck

- Am Lotsenberg 1: Kurverwaltung/Bücherei: Umbau 1964, Lageplan
- Parkallee 1: Verwaltungsgebäude 1964

Mai 136,136, P
Mai 136,136

Herde, Joseph

AFD

Persönlich

Beruf Zimmermann

Wohnort

Bauten Percevalstr. **29** (1906)

Hering, Carl Johan (Julius) Heinrich

AFD

Persönlich

Beruf Bauunternehmer

Wohnort

Bauten Attendornstr. **15** (1903 + Barz), **21** (1904), **55** (1904)
Parkstr. **30** (1904)
Percevalstr. **1** (1906)

Hering, Hans Joachim Friedrich

AFD

Persönlich

Beruf

Wohnort

Bauten Klosterstr. **16** (1877)

Herion, Marianne Architektin, Lübeck

- Sanierung

- An der Obertrave 29, Haus 2-4 (2006)

Stadtzeitung 5.12.2006

- Große Gröpelgrube 6/8 (Gertruden-Herberge). 2006/2007. s. a. → :AG.06:

LN 12.2.2006;

- Kleine Altefähre 19, 2009 Ordnungsmaßnahme
- Umbau
- Hartengrube Ecke An der Obertrave: Eigentumswohnungen, 2010

Hermann, Christian Wilhelm Heinrich

AFD

Persönlich
Beruf Maurer
Wohnort
Bauten Goebenstr. **13** (1910)
Kottwitzstr. **8** (1911)

Herzog, Johann Hans, *Heinrich* Friedrich

AFD

Persönlich
Beruf Bauunternehmer 1908-1911
Wohnort
Bauten Maiblumenstr. **6, 8** (beide 1908), **10**, (1909), **12** (1910)

Heske Hochgürtel Lohse Architekten und Ingenieure, Lübeck

- Neubau
- Beckergrube Ecke Ellerbrook. Zusammen tönies schroeter jansen, Lübeck
Planungszeitraum: seit 2005. Realisierung 2009 plant u. baut 2009/102.39,*Bf*
- Moislinger Allee 75: Katharina von Bora Betagtenheim, 2007 ArchitekturFührer Nr. 31 *B, Gr*
[Ulrich Höhns]
- Sanierung
- Huxstr. 81. 2008 LN 13.6.2009

Hespeler, Otto

- Altstadtsanierung. Vortrag 1935 [Berichterstatter Rudolf Curdt] LBll 1935/183
- Altstadt und ihr Umbau [Otto Hespeler] Heimatbl. 1936/591-593,*B*
- Altstadtverbesserung 1930er Jahre [Otto Hespeler] Wagen 1936/99-107,99
- Baupolizeiamt u. sein Leiter Otto. Hespeler Krebs 28-30
- Bunker im Stadtbild [Otto. Hespeler] Wagen 1942-1944/112-1119, *B*
- Geburtstag, 90. [Wilhelm Stier] LBll 1937/298-299
- Sanierung
- Königstr. 59, 61-63, 67 Wagen 1936/102,*102*;
Heimatschutz 1938/16,*16*
Krebs 87,88;
Wagen 1936/102,*102*
- Königstr. 65 (nur Fassade ?) Wagen 1936/102,*102*
- Königstr. 36, 63, 65, 67 Heimatschutz 1938/15,*15*
- Salzspeicher Heimatbl. 1937/603-605,*B*
- Umbau zum HJ-Heim Heimatschutz 1938/13
- Sanierung, Gedanken zur...
- Sanierungsgebiete
- An der Untertrave 108/115 Wagen 1936/104
- Dankwartsgrube/Hartengrube, 1935/36 Wagen 1936/ 99,99;
Heimatschutz 1938/19,*19*
- Holstenstr./ Kolk/ Pagönnienstr. /An der Obertrave (Block 64) Heimatschutz 1938/25,25
- Mengstr. 17, 23-29 Heimatschutz 1938/28,28
- Nr. 29: Sanierungsbericht [Otto Hespeler] Heimatschutz 1938/29
- Wehrbauten [Otto Hespeler] Wagen 1942-1944/112-119,*B*
- „Zeitaufgaben" Vortrag LBll 1931/789

- Zitat

Der Ausbau der Vorderhäuser sollte die dabei fortfallenden Wohnungen ersetzen. Gestalterisches Ziel war, *daß die ganze Stadt ein geschlossenes Bild deutschen, nordischen Volkstums bietet*". Das hieß, vor allem die „verunstaltenden“ Neu- und Umbauten der zweiten Hälfte des 19. Jahrhunderts wieder zurückzubauen bzw. sie mit neuen Backstein- und seltener auch Putzfassaden zu versehen, die in ihrer Gestaltung an die historische Architektur anknüpften. Die Wertschätzung historischer Fassaden schloß allenfalls noch die klassizistischen Bauten des frühen 19. Jahrhundert ein. Scheffel 87-88

Hess, Johann Friedrich Adolf

AFD

Persönlich

Beruf Bauunternehmer, Tischlermeister

Wohnort

Bauten Gertrudenstr. **25, 27** (beide 1899), **29, 31** (beide 1931)

Hansestr. **25 a** (1892), **27** (1891)

Reiferstr. **29 a, 31, 31 a, 33** (alle 1890)

Hess, Johann Heinrich Emil sen.

AFD

Persönlich * 13.1.1862 Lübeck. Bürger 14.11.1889. *Genealogie S. 300/134*

Beruf Architekt 1885-1896 u. Hauszimmermeister (seit 1846 nein!) [?]

Wohnort Hüsstr. 78 (1885-1889) / Hüstertorallee 45 (1890 bis ...]

Bauten Geninerstr. **15, 15 a** /beide 1889)

Hess, Johannes Heinrich Emil jr.

AFD

Persönlich *Genealogie S. 300/134*

Beruf Architekt 1902, Zimmermeister u. Bauunternehmer, Architekt u. Baugeschäft 1906

Wohnort Hüsstr. 78 (1902)

Bauten

Heuer, *Heinrich* Asmus Fritz

AFD

Persönlich

Beruf Bauunternehmer

Wohnort

Bauten Percevalstr. **46** (1906), **48** (1907)

Heuer, H. W. J.

AFD

Persönlich

Beruf

Wohnort

Bauten Travelmannstr. **38/40** (1909)

Heuer, Otto Heinrich

AFD

Persönlich

Beruf Bauunternehmer

Wohnort

Bauten Arminstr. **1, 1 a** (beide 1887)

Roeckstr. **51, 51 a** (beide 1887)

Heukeroth, Johann Balthasar

AFD

Persönlich

Beruf Bautechniker 1903, Wasserbauaufseher 1.1.1903 bis ...
Wohnort Bismarckstr. 5 (1903)
Bauten

Heyden, *Heinrich* August Gottlieb

AFD

Persönlich
Beruf Bauunternehmer + Maurer
Wohnort
Bauten Attendornstr. **4** (1905), **6**, **26** (beide 1904)
Bleichenweg **20 b** (1903)
Ziegelstr. **23 D** (1906)

Heyden, Johannes Franz Andreas

AFD

Persönlich
Beruf Bauunternehmer u. Maurerpolier
Wohnort
Bauten Attendornstr. **32** (1903), **34** (1905)

Heyden, H. A. G. Architekt s. a. → H. A. G.

- Bauten: Attendornstr. 26 (1904)

Augsten, St. Jürgen 59

Hildebrand-Chlumsky, Brigitte Architektin Lübeck

- Sanierung
Kanalstr. 42-48. 1990-1992
- Fassade o. D.
- rückwärtiges Gebäude o. D.

Trave Woh 66 Bf
Trave Woh 66 Bf

Hinkeldeyn, Familie

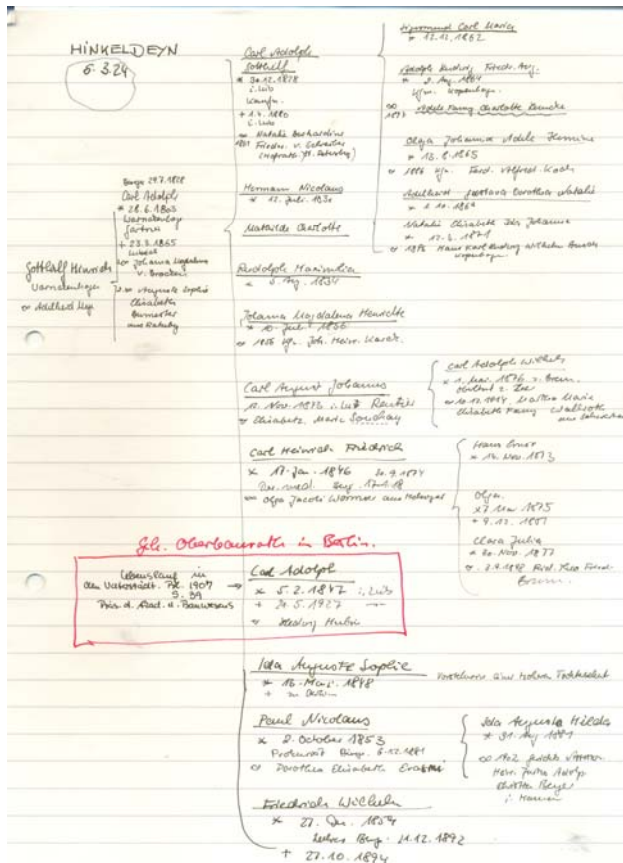

[handschriftlich: gehört zu „Hinkeldeyn, Familie“]

Hinkeldeyn, Karl Adolph

AFD

Persönlich 5.2.1847 Lübeck † 21.5.1927 Lübeck

Beruf Architekt, Baumeister, Bauinspektor, Baurat, Ministerialdirektor 1903, wird 1907 Geh. Baurat/ Excellens

Wohnort

Bauten

Hinkeldeyn, Karl Adolph * 5.2.1847 Lübeck † 21.5.1927 Lübeck

- Biografie [Otto Kastorff]

- Geburtstag, 80.

Lü Lebensläufe 185-189

VBII 1927/40-41,B

Hintz, Carl Friedrich Eduard *Hermann*

AFD

Persönlich

Beruf Bauunternehmer u. Tischlermeister

Wohnort

Bauten Marlistr. **15 a** (1898), **15 b** (1899)

Yorkstr. **7** (1898), **21 a**, **23** (beide 1899), **26**, **28** (beide 1901)

Höck, Matthias

AFD

Persönlich * 25.1.1875
Beruf Architekt 1908, Lehrer Baugewerkeschule 13.8.1904 bis ...
Wohnort Kirchenstr. 4 b (1908) / Fritz-Reuter-Str. 6 (1910)
Bauten Bugenhagenstr. **24/26** (1910)
Fritz-Reuter-Str. **5, 5 a** (beide 1911), **6** (1909)
Strohkatenstr. **11** (1914)

Höffer, Ernst Günther Architekt, Lübeck. s. a. → Höffer Hamann. → Höffer-Hamann-Lisdat

- Sanierung

- Glockengießerstr. 39 Illhornstift [Lutz Wilde] ZVLGA.D 1975/55,149
- Glockengießerstr. 45-53, Haus 12+13. Glandorps Hof 1975/77,
[Günter Kohlmorgen] LBll 1976/231
- Große Altefähre 31 [Lutz Wilde] ZVLGA 1977/557.121
- Hundestr. 55-59 v.-Höveln-Gang. [Lutz Wilde] ZVLGA.D 1971/51.73
- Mengstr. 41/43, ca. 1973 [Lutz Wilde] ZVLGA 1975/55.150;
LN 7.8.1973; BALÜRE 2.32
- Schlumacherstr- 15-23 Dorne Stift [Lutz Wilde] ZVLGA.D 1974/54.70
- Wahnstr. 73.75 (D) [Lutz Wilde] ZVLGA.D 1971/51.73

Höffer Hamann Architekten, s. a. → Höffer, Ernst Günther.. → Höffer-Hamann-Lisdat

- Neubauten

- Alsheide 2 (oder 4)-14, 1970 Bürger Nachr. 1980/17.5,5

- Sanierung

- Düvekenstr. 5, 15-17. [Lutz Wilde] ZVLGA.D 1974/54,74,75
- Engelsgrube 38/2 Jennescher Speicher. Umbau [L. Wilde] ZVLGA.D 1985/65.298;
Bürger Nachr. 1983/29.3
- Engelswisch 17-21 [Wilckensche Brauerei] 1980 [Lutz Wilde] ZVLGA.D 1984/64.257;
db deutsche bauzeitung
1987/46-47 B;
Finke 2.89,89
Trave 1988/2.14-15;
ZVLGA.D 1980/60.193;
Bürger Nachr. 1983/28.5,5
- [Lutz Wilde] Bau- u. Wirtschaft 1991/4
ZVLGA.D 1984/64.270;
Metzger *Taf* 32;
Kunst Top 125; Dehio 551
- Glockengießerstr. 39, Ilhornstift 1976/77.[Lutz Wilde] ZVLGA.D 1975/55.149
- Glockengießerstr. 41-53, Glandorps Hof u. Gang, 76/77 [L. Wilde] ZVLGA.D 1975/55.149
- Große Kiesau 8-14. [Lutz Wilde] ZVLGA.D 1980/60.186
- Mengstr. 41-43 [Lutz Wilde] ZVLGA.D 1974/54.75
- Rosenstr. 21 [Lutz Wilde] ZVLGA 1982/62.267
- Wahnstr. 73/75: v. Höveln-Gang
- [Lutz Wilde] LN 16.12.1973;
ZVLGA.D. 1971/51.73

Höffer-Hamann-Lisdat Architektengemeinschaft [s. a. → die einzelnen Namen]

- Sanierung

- Engelsgrube 38-42 [ehemals „Jenne“, heute „Engelshof“]
Bauherr: Grundstücks-Gesellschaft „Trave“ S. abgeschlossen: 1983 Trave 1988/2.38;
Trave Woh 73,73 Bf
-

Hoffmann, Diethelm Architekt, Kiel

- Neubauten
- Turnhalle Geschwister-Prenski-Schule, Burgfeld. 2000

LN 6.2.2001

Hoffmann + Krug Architekten, Kiel

- Neubauten:
 - Travemünder Allee /Am Gertruden-Kirchhof: Prenski-Gesamtschule 1991(Wettbewerb: 1. Preis) 1995/ 2000 Baumeister 1995/5. Beil. B, Gr ArchitekturFührer Nr. 41 B, Gr
 - [Ulrich Höhns]

Hoffmann, J. C.

AFD

Persönlich
Beruf Bauunternehmer
Wohnort
Bauten Blanckstr. 28 (1889)

Hoffmann, Joachim *Heinrich* Friedrich

AFD

Persönlich
Beruf Architekt 1896 u. Zimmermeister u. Bauunternehmer 1897
Wohnort Hüsstr. 121 (1896)
Bauten

Höfken, Heinrich

AFD

Persönlich
Beruf Architekt 1885.1890
Wohnort Königstr. 123 (1885) / Lachswehr Allee 28 (1886)
Bauten Rathaus, innen: 1887-1891: Entwurf u. Ausführungsplanung

Höger, Fritz Architekt * 1877 Berckenreihe Krs. Steinburg † 1949 Bad Segeberg

Studium: Nach Zimmererlehre in Elmshorn 1895/96 Baugewerkschule Hamburg bis 1899. Seit 1907 freischaffend in Hamburg (vorher im Büro Lund & Kallmorgen). 1934 Professor an der Kunsthochschule Bremen. Andresen, H. G. 202

Lit.: Carl J. H. Westphal (Hg.): Fritz Höger. Der niederdeutsche Backstein-Baumeister, Wolfshagen-Scharbeutz 1938. - Alfred Kamphausen: Der Baumeister Fritz Höger, Neumünster 1972 (Studien zur schleswig-holsteinischen Kunstgeschichte, Bd. 12). - Fritz Höger. Baumeister. Zeichnungen, bearb. v. E. Bekenhagen, Ausstellungskatalog Berlin u. Elmshorn 1977.

*

- Der Baumeister an die Dichter, Text von Höger Wagen 1940/205-206
- Neubauten: Ratzeburger Allee 6 b (D) Augsten, St. Jürgen 127,47

Hoerstok, Jacobus Marius Architekt

- Sanierung
 - Engelsgrube 36. S abgeschlossen 1983. Bauherr: Grundstücksgesell. Trave. Trave 1988/2.37,37
 - Engelswisch 47, 49 mit Christoph Deecke, 1985 abgeschlossen Bau+ Wirtschaftsmagazin 1991/3 Trave 1988/2.55,55

Hoerstok, Marc Architekt

- Sanierung
 - Große Petersgrube 10. 1976 (?) LN 9.11.1978

Hopp, Hans Hinrich

AFD

Persönlich * 14.9.1852 † 25.11.1925

Beruf Zimmermeister 1895 bis ... + Baumeister
1892 bis ...

Wohnort Lessingstr. 16 (1899) /
Uhlandstr 26 (1904-1913)

Bauten Georgstr. **13** (1897), **13 a** (1894), **15**, **15 a** (1893/1894)
Herderstr. **8** (1901), **10** (1900), **12** (1901), **14** (1902), **16** (1903)
Lessingstr. **16** (1898), **19** (1899)
Moislinger Allee **26** (1895), **26 a**(1896), **26 b** (1895)
Stresemannstr. **40** (1905)
Uhlandstr. **26**, **26 a** (beide 1904)

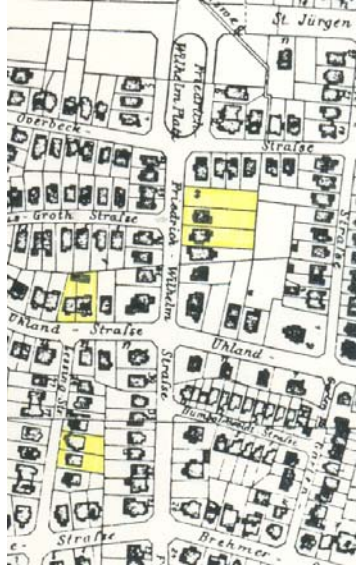

Höppner. J. H. F.

AFD

Persönlich

Beruf Bauunternehmer

Wohnort

Bauten Blanckstr. **11** (1880)
Dorotheenstr **1, 3, 5, 7, 9** (alle 1874)
Pelzerstr. **2, 2 a, 4, 4 a, 6, 6 a, 8, 8 a,**
10, 10 a, 20, 20 a (alle 1878)



Horenburg, Karl

AFD

Persönlich
 Beruf Architekt
 Wohnung
 Bauten Albert-Schweitzer-Str. 59, Albert-Schweitzer-Schule, 1955
 Karavellenstr. 2/4, Ernst-Moritz-Arndt-Schule, 1886 (???), 1970 (unklar, ob H.)

Horenburg, Karl Architekt, * 1909 Lübeck. Assistent von H. Scharoun. s .a. → Horenburg und Dannien

- Neubau
 - Albert-Schweitzer-Str. 59: Volksschule Lauerhof-Feld, 1956 Mai 72-73, B
 - Kunst am Bau Mai 72-73
 - Lageplan Mai 72 P
 - An der Untertrave 30 bis..., wohl 1980 Bürger Nachr. 1980/17
 - Andersenring 1 (Johann-Hinrich-Wichern-Gemeinde)
 - Beschreibung, Wettbewerbsergebnis, 1965(!)&& Dittrich 2.112
 - Fassade, Turm Dittrich 2.113 Bf
 - Innen, Blick auf Altar Dittrich 2.112 Bf
 - Briggstr. 11: Volksschule Buntekuh. 1967. Kunst am Bau, Lageplan Mai 155,155,P
 - Gartengang o. Nr. o. D.
 - Dänischburger Landstr. 29: St.-Paulus-Kapelle. (1962) Architektur SH 136,136, Gr
 - Markt 14-17, Nordriegel (1955-1956 od. bis 1957) Architektur SH 122,122;
Alberts-Höhne 53, B, Gr;
Mai 66-67. B, Gr
 - Moising, Haus der Begegnung VBll 1970/78.2
- Sanierung
 - Mengstr. 25. Sanierung „mit viel Takt und Einfühlungsvermögen“ LBll 1966/ nach 348
 - [Lutz Wilde] ZVLGA.D 1967/47.115
 - „Durch den Architekten Karl Horenburg wurde ein neues Kulturdenkmal für Lübeck geschaffen“ 1972 LN 7.2.1973; LBll 1966
 - Mengstr. 48 (Schabbelhaus) Umbau 1955: [Bernd Christoffel] Wagen 1956/58-61, B
 - Wahnstr. 54, 56 Fassaden instand gesetzt LBll 1949/138a
- Umbau
 - Eichenweg 17/19 (D) [Lutz Wilde] ZVLGA.D 1969/49.135,135

Horenburg und Dannien s .a. → Horenburg, Karl. → Dannien, Kuno

- Neubauten
 - Andersenring 29: Johann-Hinrich-Kirche. 1965 Architektur SH 145,145,Gr;
Alberts-Höhne 84, B, Gr
 - Dänischburger Landstr. 29: St.-Paulus-Kapelle. 1962 Architektur SH 136;
Alberts-Höhne 72, B, Gr
 - Großer Bauhof: Gemeindehaus, Pastorat Dom-Gemeinde. 1964 Architektur SH 141,141,Gr ;
Alberts-Höhne 75, B, Gr
 - (Backsteinsichtigkeit später durch Aufbringung von Dämmung unsichtbar gemacht)
 - Reinbek: Schulzentrum, 1973 Wagen 2008/139

Horenburg und Haake Architekten, Lübeck

- Eichenweg 34, Sanierung, Querschnitt [Lutz Wilde] ZVLGA.D 1968/69.135;
- [Lutz Wilde] ZVLGA.D 1986/66.260

Hormann, Johannes Architekt s .a. → Zauleck, Christian

- Bauten
 - Danziger Str. 2. (für Erwin Barth bzw. dessen Mutter), 1913 Land-Wenzel 177-178, Gr
 - Garten 1912 Land 1.274;
- Land-Wenzel 177, 178 P, 179 P

- „Der flächenmäßig kleinere Hausgarten datiert von 1912; von 1921 existieren Skizzen, die den Garten um einen verhältnismäßig großen, architektonisch gestalteten Obstgarten erweitert darstellen.“ Ausstellungskatalog „Erwin Barth“. Hg.: Universitätsbibliothek Berlin, 1980, S.84
-

Hormann, *Wilhelm* Ludwig Heinrich

AFD

Persönlich

Beruf

Wohnort Zimmermann

Bauten Bülowstr. **2, 4** (beide 1900)

Friedenstr. **85, 87, 89, 91** (alle 1901), **82** (1902), **84** (1901)

Horn, Hugo s. a. → Fendrich, Bruno u. Hugo Horn

- Neubauten

- Beim Drögenvorwerk 2: St.-Markus-Kirche, 1952

Brandenburg 115;
Dittrich 2.94-95

Horn-Henn, Adelheid Dipl.-Ing. Architektin, Lübeck

- Sanierung

- Kapitelstr. 7 [Lutz Wilde]

ZVLGA.D 1981/61.214

Hornburg, Henry Wilhelm Albert

AFD

Persönlich

Beruf Maurer 18'903 u. Bauunternehmer

Wohnort

Bauten Hansestr. **116** (1910)

Werderstr. 13 (1918)

Wisbystr. 29 (1910/1911)

Horstmann, Carsten Bauingenieur

- Sanierung

- Rosengarten 12. Eigentümer Carsten Horstmann, nach 1999

Altstadtzeitung 6.9.2005

Horstmann, H.

AFD

Persönlich

Beruf

Wohnung

Bauten Niendorfer Hauptstr. 17-21, Schule Niendorf, 1887/1889

Hotop(p), Friedrich Ludwig August

AFD

Persönlich * 1.2.1854. Bürger 9.5. 1893, *Genealogie* S. 526

○○ Agnes Meyer geb. Braunschweig, Kinder: Elly u. Franz, geb. Braunschweig [?]

Beruf Herzogl. : Regierungsbaumeister: am 1.3.1893 zum Wasserbauinspektor ernannt, Professor in Hamm

Wohnort

Bauten

Literatur Dt. Bauzeitung 1895, S. 457 / LBlI 1893, S. 116, LBlI 1906, S. 92

Hotopp, Ludwig Prof. Baurat

- Ausscheiden aus dem Amt VBll 1901/299-3009
- Foto o. D. [Heinz Grau] LBll 1986/359
- Hubbrücke → :AH.14:
- Versuch einer Würdigung [Heinz Grau, Architekt BDA] LBll 1986/359
-

Howe, Carl Ludwig Emil Martin

AFD

Persönlich
Beruf Bauunternehmer
Wohnort
Bauten Attendornstr. **42** (1904)
Percevalstr. **24** (1905)

Hude, v. der, Hermann [My: identisch mit H. v. d. Hude ?]

AFD

Persönlich *2.6.1830 Lübeck † 4.6.1908 Berlin
Beruf Architekt (v.d. Hude & Henricke, Berlin)
Wohnort
Bauten
Literatur VBll 1908. S. 93 / Lüb. Anzeiger 5.6.1908 (Nr. 283) / Von Lübecks Türmen 1908, S. 206 /
Verein Kunstfreunde 1882-1883. S. 8

Hude, v. der, H. [My: identisch mit Hermann v. d. Hude ?]

AFD

Persönlich
Beruf Tischler
Wohnort
Bauten
Literatur: Inventar VBll [o. D.] / Zeitschrift f. Bauwesen, 1853 [ohne nähere Angabe]: neu
aufgenommen in Architekten Verein Berlin

Huhn, Ernst Architekt, Düsseldorf

- Außenallee 10, 10 b, 10 c: Kursaalgebäude Travemünde, Neubau, 1962 Mai 122,122

Huhn, Günter G. Architekt, Düsseldorf

- Moisinger Mühlenweg 56-58. Mühlenweg-Schule, 1969 Mai 165
- Kunst am Bau Mai 165
- Lageplan Mai 164,164,P

Hummel, [?]

AFD

Persönlich
Beruf Bauunternehmer
Wohnort
Bauten
Literatur Zentralblatt f. Bauwesen 1911, S: 281 ff

Hüsing, Karl Architekt, Lübeck, s. a. → Hüsing u. Gothe. → Hüsing/Vogt

- Neubauten:
- Wilhelm-Wisser-Weg 12. Gemeindezentrum 2 der St.-Stephanus-Kirche und Bonhoeffer-Kapelle
1966/1967 Dittrich 2.98,99 Bf
- Sanierung
- Kirchenstr. 14 (Schlutup)[Lutz Wilde] ZVLGA.D 1977/57.126

Hüsing, Waldemar Architekt, Lübeck

Neubau:

- Hansering 20 b: Büchereizweigstelle, 1957 Mai 76, *B*
 - Kunst am Bau Mai 76
- Lauer Weg 1: Büchereizweigstelle Schlutup, 1958, Mai 92,92
- Prassekstr. 4-6, Altenheim. 1965. Lageplan Mai 145,145,P

Hüsing u. Gothe Planungsbüro, Lübeck s. a. → Hüsing, Karl. → Hüsing/Vogt. → Gothe, Hartmut

- Sanierung
 - Glockengießerstr. 8, Wickede Stift [Lutz Wilde] ZVLGA.D 1974/54.71
 - Wahnstr. 49 (Bruskows Gang) [Lutz Wilde] ZVLGA.D 1974/54.70;
[Lutz Wilde] ZVLGA.D 1984/64.251
 - „Hinter der schönen Pforte des 16. Jahrhunderts Total-Neubau Finke 3.260
in ‚angepasster‘ Form

Hüsing/Voigt Architekten, Lübeck, s. a. → Hüsing, Karl. → Hüsing u. Gothe.

- Neubauten
 - Hundestr. 9-17: Stadtbibliothek 1970er Jahre Finke 2.114,114
- Sanierungen
 - Kleine Altefähre 12. [Lutz Wilde] ZVLGA.D 1977/57.120

:I: :J:

Ingenhoven Architekten Düsseldorf

- Neubau s. a. → :AM.03: Dokumentation Ingenhoven-Gebäude
- Markt: Geschäftshaus Peek & Cloppenburg. 2005 [Ulrich Höhns] ArchitekturFührer Nr. 10 *B*

Jankowski / Kümmel Planungsbüro, Lübeck [s. a. → Kümmel, Jürgen]

- Sanierung
 - Engelswisch 63. S. 1985 abgeschlossen Trave 1988/2. 50-51,50, Gr
 - Hundestr. 26 [Lutz Wilde] ZVLGA.D 1981/61.218
 - Kleine Gröpelgrube 7-11 [Lutz .Wilde] ZVLGA.D 1983/63.226
 - Kritik Bürger Nachr. 1982/27.5
 - Schwönekenquerstr. 14, 1983 abgeschlossen Trave 1985/1.51

Jansen, Paul Architekt

- Neubauten
 - Heiligen-Geist-Kamp: Heilig-Geist-Kirche 1964/1965 Dittrich 2.136
 - Rose 32, Travemünde: St. Georg (kath.) 1962/1963 Dittrich 2.130
 - Wickedestr. 74: St. Bonifacius-Kirche. 1952, Innenausstattung Brandenburg 93
 - Gebäude-Entwurf: Emil Steffann Dittrich 2.132-133

Jansen, Thomas → Tönies + Schröter + Jansen

Jappe, E. Architekt

- Neubauten
- Uhlandstr. 14, um 1900 Augsten, St. Jürgen 60

Jeger, Andreas Stadtbaumeister
- St.-Jürgen-Kapelle, Einweihung 31.8.1646 [Konrad Dittrich]

Jürgensen und Bachmann, Charlottenburg
- Neubau
- Gustav-Adolf-Str. 6. St. Gertrud Kirche (D), 1908-1910

Kunst Top 155

:K:

Kaben, Joachim Christian

AfD

Persönlich

Beruf Bauunternehmer

Wohnort

Bauten Friedenstr. **51** (1893), **53** (1894)
Heinrichstr. **13 b** (1894), **15** (1893), **15 a** (1892), **22 a** (1892), **28** (1898), **32** (1900)
Lützwowstr. **23**, **23 a** (beide 1900)

Kahns; Hans Heinrich August

AfD

Persönlich

Beruf Maurermeister. Nachfolger W. Möller (s. dort)

Mitglied Bauhütte 1904

Wohnort

Bauten Klaus-Groth-Str. **2**, **4**, **6**, **8**, **-9**, **11**, **13** [alle o. D.]
Priesstr. **9** (1899/1900)
Schützenstr. **34 a** (1894)

Kahns, Johann Joachim Gottlieb

AfD

Persönlich

Beruf Maurermeister 1897-1904 + Bauunternehmer 1893

Wohnort

Bauten Bäckerstr. **12 a** (1858)
Brömbesenstr. **12** (1893), **25** (1892)
Geninerstr. **33** (1891)
Klaus-Groth-Str. **4**, **6** (beide 1906)
Körnerstr. **3**, **3 a** (beide 1890), **4**, **4 a** (beide 1894), **29** (1899), **30**, **32**, **32 a** (alle 1898)
Spillerstr. **15** (1891)
Umlandstr. **3** (1895), **5** (1895, Hahn), **7** (1896), **9** (1897), **19** [o. D., „Schöss oder Neub.)
Wakenitzstr. **33** (1894)

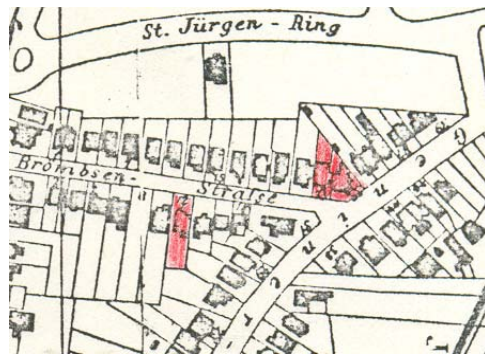
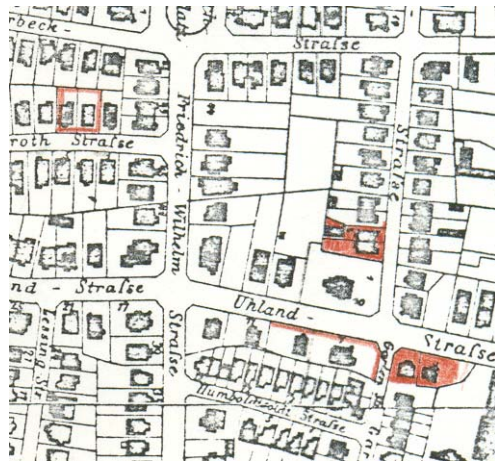

Kahns, J. Architekt

- Neubauten

- Wakenitzstr. 33, 1884

Augsten, St. Jürgen 57

Kähler Architekten Norderstedt

-Umbau

- Durchgang Bahnhofsvorplatz /ZOB zusammen mit Ohrt von Seggern, Architekten, Hamburg, 2007
plant u. baut 2009/1109.65,Bf

... Das Ziel ist, den vorhandenen Durchgang durch das DB-Gebäude zu vergrößern. Der bestehende Durchgang war für den Publikumsverkehr zu schmal, unübersichtlich, zu dunkel und wurde ständig beschmutzt. Das vorhandene Emblem sollte auf Geheiß der Denkmalpflege in die historische Fassade über dem Eingang nach dem Umbau wieder eingesetzt werden, um das DB-Eingangsportal zu betonen. Die Seitenwände des Durchgangs wurden vollständig mit einer hinterleuchteten Glasfassade versehen.

Architektonischer Ansatz ist es, einen „lichten“ Durchgang zu schaffen. Dies wird durch die räumliche Vergrößerung des Tunnels erreicht, unterstützt durch die vollflächig hinterleuchteten Glaswände und Decke. Für die Vergrößerung wird die gesamte Abfangung des fünfstöckigen Gebäudes mit einer Stahlrahmenkonstruktion gesichert. Der Durchgang wird mit einer dreiseitig umgebenen Ganzglastkonstruktion verkleidet, die von einer unabhängigen Stahlrahmenkonstruktion gehalten wird. Das Beleuchtungskonzept beabsichtigt, die Qualität des Gebäudedurchgangs ins Licht zu rücken und damit eine angenehme und sichere Atmosphäre zu erzeugen.

Prospekt: „Tag der Architektur 2008“, S. 36. Architekten- und Ingenieurkammer Schleswig-Holstein

Kalmus, August

- Neubauten Klaus-Groth-Str. 9. 1906

Augsten, St. Jürgen 91

Karstens, Heinrich August Franz

AfD

Persönlich
Beruf Bauunternehmer 1896-1900, Zimmermeister 1897-1898
Wohnort
Bauten Hansestr. **83, 85** (beide 1896 mit F. Jäde)
Paulstr. **22 a** (1907)

Kassun, Hermann

AfD

Persönlich
Beruf Baumeister 1937, Bauunternehmer
Wohnort Moislinger Allee 90 c, 90 d (beide 1937)
Bauten

KBNK Architektur GmbH, Hamburg

Neubau
- Höveln-Str. Ecke Jürgen-Wullenwever-Str. : im Gutachterverfahren (?) (fünf teilnehmende Büros),
erster Preis (2011) jen, LN 22.5.2011

Kell, Carl Johann

AfD

Persönlich
Beruf Bauunternehmer 1899-1901 u. Maurermeister
Wohnort
Bauten Körnerstr. **17** (1897)
Overbeckstr. **9, 11** (beide 1898)
Schützenstr. **44, 44a** (beide 1894), **49 a, 53** (beide 1895)

Keil, O. P. Rudolf

AfD

Persönlich
Beruf Dipl.-Ing. Architekt, 1908
Wohnort Beckergrube 80 (1908)
Bauten

Kerwien, J. Otto

AfD

Persönlich
Beruf Architekt 1904/1905 in Berlin. / Privat-Architekt 1905
Firma: J. O. Kerwien & Georg Runau, Huxtertorallee 43. (s.a. Georg Runau)
Wohnort Huxtertorallee 43 (1904)
Bauten
Literatur DBZ 1902. S. 516
Anmerkung „Adressbuch 63: Witwe, Gneisenastr. 2“ [???

Kibbel, Gustav Heinrich Friedrich

AfD

Persönlich Sohn des Gastwirts G. Ludwig Kibbel. *Genealogie S. 386*
Beruf Bautechniker 1878, Architekt 1889-1905, Privat-Architekt 1905,1906
Wohnort Ratzeburger Allee 2 (1890-1898) / Königstr. 121 (1899-1907) / Königstr. 116 (1909)
(Beide Königstr. - Adressen: Büro u. Wohnung)
Bauten

Kibbel, Rudolf Friedrich

AfD

Persönlich
Beruf Bauunternehmer
Wohnort

Bauten Danzigerstr. **4** (1911, Architekt: Duncker)
Elsässerstr. **11, 13** (beide 1911, Architekt Duncker)
Lilienstr. **17/19** (1909)
Schützenstr. **71/73** (1929, Architekten Schöß + Redelstorff)
Travelmannstr. **49** (1908)

Kiefer, Peter Architekt

Sanierung
- Klingenberg 1 / (Volksbank) Fassade 1995
- Langer Lohberg 18.

Bürger Nachr. o. D.

Kiefer, Peter mit Helmut Riemann

Neubau
- Dr.-Julius-Leber-Str. 11 (Pressehaus), 1991

Finke 2.60,60

Kiefer u. Rautenberg Architekten

Neubauten
- Roeckstr. 2 [Lutz Wilde]
Umbau
- Breite Str. 29 [Lutz Wilde]

ZVLGA.D 1974/54.79

ZVLGA.D 1976/77.123

Kiesler, Prof. und Partner, München

Travemünde: Ostpreußenkai: Kreuzfahrtterminal, 2006-2007

plant u. baut 102/2009.51,Bf

Kitzmann Architekten Hamburg

- Werner-Kock-Str.: Linden-Arcaden. 2003. [Ulrich Höhns]

ArchitekturFührer Nr. 29 B

Kleffel & Köhnholdt Architekten, Hamburg

- Neubau
- Brücke Klughafen: Kanalstr./ Falkenstr., 1990-1995

- Falkenstraße: Parkhaus, 1990-1995

Finke 2.122.122;
Bürger Nachr. 54.6,6;
Baumeister 1995/5, Beil. B
Baumeister 1995/5, Beil.,
Schnitt

Kleffel, Köhnholdt, Gundermann Architekten, Hamburg

Baumeister 1995/5, Beil. B, G

Kleinfeldt, Adolf Gustav August s. a. → Heinrich August Kleinfeldt

AfD

Persönlich
Beruf Maurermeister
Wohnort
Bauten Attendornstr. **27, 46** (beide 1904)

Kleinfeldt, Heinrich August s. a. → Adolf Gustav August Kleinfeldt

AfD

Persönlich
Beruf Maurer
Wohnort

Bauten Gertrudenstr. [ohne Hausnummer]
Lilienstr. **7** (1908), **9** (1909/1910)
Priesstr. **11, 13** (beide 1899/1900)

Kleinfeldt, Johann Friedrich Heinrich

AfD

Persönlich * 2.3.1820 † 24.11.1882

Beruf Bauunternehmer u. Zimmerer

Wohnort

Bauten Gertrudenstr. **10, 10 a** (beide 1874 mit Joachim Jürgen Friedrich Blöss)

Klemball, Johann Peter Friedrich

AfD

Persönlich

Beruf Bauunternehmer

Wohnort

Bauten Paulstr. **7, 7 a** (beide 1875 mit Hinrich Wilhelm Schoof)

Klewer; Ferdinand Anton Johann

AfD

Persönlich

Beruf Bauunternehmer, Maurer

Wohnort

Bauten Attendornstr. **20** (1903)

Klingholz, Fritz

AfD

Persönlich

Beruf Architekt, Aachen

Wohnort

Bauten Travemünde: Strandbahnhof 1911/1912

Klingholz, Fritz, Aachen, mit Wilhelm Glogner, Lübeck

- Neubauten

- Bahnhof 1903-1908.

Zeitschrift für Bauwesen 1908/
58.637-660;

Architektur SH 12,12

Geist, ABC 83

Brandenbaum 78,78

LBII 1983/134

Brandenburg 78

LBII 1983/133-136

Albrecht 2.201,202;

ZVLGA.D 1997/98.479

Dehio 609

ZVLGA.D 78/1998.478 *Bf*

ZVLGA.D 1998/78.479

VBII 1912/89-90

- Einweihung 1.5.1908

- Fassade 1908

- Güter- und Rangierbahnhof 1907 eröffnet

- Jubiläum: 75 [Hedwig Seebacher]

- Strandbahnhof Travemünde: :1911/12. „Reduzierte Heimat-
schutz-Architektur" [Irmgard Hunecke]

- Empfangshalle

- farbiges Fenster [Irmgard Hunecke]

- Turm [Irmgard Hunecke]

- Beschreibung des Neubaues

Klüssmann, Heinrich

AfD

Persönlich

Beruf Bauunternehmer + Maurer

Wohnort

Bauten Blanckstr. **25, 27** (1890), **29** (1893) alle mit H. Teckenburg
Bülowstr. **5** (1901), **7** (1903)

Kluth, K. Bau-Ing. Lübeck

- Sanierung
- Fischergrube 44, Haus 4 Grüner Gang. 1985 ff

Trave 1985/1.47,47

Knabjohann, Heinrich Christian Jacob

AfD

Persönlich * 29.11.1842 † 15.5.1916

Beruf Zimmermeister 1886 bis..., Bauunternehmer 1843

Wohnort

Bauten Adolphplatz **1, 2** (beide 1904 mit Hans J. Peter Schultz)
Bismarckstr. **11, 11 a** (beide 1880), **12** (1878, Neubau), **14, 14 a** (beide 1879), **18** (1889)
Blanckstr. **8** (1880)
Cronsforderallee **21** (1895)
Grüner Weg **10, 10a, 10 b, 10 c, 12, 12 a** (alle 1881. Makler Behrens)
Humboldtstr. **3 a, 5** (beide etwa 1890 mit P. Schulz)

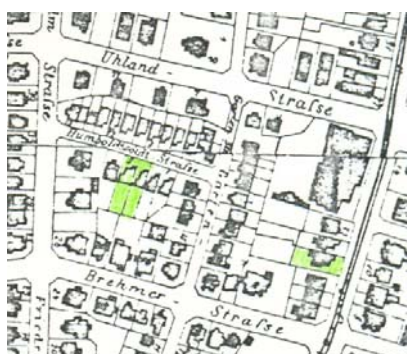

Kock, August Leopold Christian

AfD

Persönlich

Beruf Bauunternehmer + Zimmermeister

Wohnort

Bauten Arnimstr. **1 b, 21** (beide 1904)
Blanckstr. **13, 13 a** (beide 1893)
Bleichenweg 13, 13a / (beide 1892)
Marlstr. **15 c, 15 d** (beide 1902 u. G. A. W. Lütke), **44 f** (1908), **46 b** (1911),
55 a (1901, + Körner)
Pelzerstr. **31, 31 a, 31 b** (alle 1891)
Werderstr. 1 (1907)

Kock, Heinrich Johann Diedrich

AfD

Persönlich * 6.10.1843 † 28.8.1891. Bürger 31.10.1869

Beruf Hauszimmergehilfe 1874, Bauunternehmer 1876, Zimmermeister [o. D]
Konkurs 1877-1879

Wohnort

Bauten Dornestr. **75, 75 a** (beide 1875), **77, 77a** (beide 1876)
Margarethenstr. **13**, (1884), **13 a** (1886), **21, 21 a** (beide 1877), **25, 25** (beide 1877),
26, 26 a (beide 1876), **27, 27 a** (beide 1876), **28, 28 a** (beide 1876/1878)

Anmerkung Legt 1875-1877 die Margarethenstr. an. Seine Frau Hanchen Margarete, geb. Harder ist
Namengeberin. Hochzeit: 31.10.1869

Koethe, Johann Gottfried Architekt Dipl.-Ing., Lübeck [s. a. → Koethe/Riemann]

Neubauten

- Andersenring: Wichern Gemeindehaus, 1992/1993

Kirchenbauamt 44, B, Gr

Sanierung

- Hartengrube 16. 1990/1991

Altstadtzeitung 23 Mai 1991

- Hundestr. 79 [Lutz Wilde]

ZVLGA.D 1986/66.253

- Parade: Herz-Jesu-Kirche: Turm: Sanierung 2008/2009

LN 6.9.2008; 28.9.2008,

7.11.2008, 16.3.2009

Köhn, August Wilhelm Heinrich

AfD

Persönlich

Beruf

Wohnort

Bauten Gertrudenstr. 23 (1898)

Köhn, C. C. F.

AfD

Persönlich

Beruf

Wohnort

Bauten Pelzerstr. 7 (1878)

Kolbow, Friedrich Ludwig Johann

AfD

Persönlich

Beruf Bauunternehmer 1888/1889 + Zimmerer 1888/1889

Wohnort

Bauten Ernestinenstr. 17, 17 a (beide 1888)

Schützenstr. 37 a (1894)

Kollmann, Georg Heinrich

AfD

Persönlich * 27.5.1807 Lübeck † 8.11.1874 Lübeck. Bürger 29.6.1836. *Genealogie S. 620/58*

o o 17.12.1848 Catharina Juliane Luise

Beruf Architekt 1832-874, Kaufmann und Fabrikant 1846-1873, Teilhaber von Kollmann & Schete-ling, Firma erlischt 1873

Mitglied Technischer Verein 1866-1874 /

Mitglied d. Bürgerschaft bis 1865, lehnt 3. Wiederwahl ab, da in Verfassung nicht

vorgesehen: *LBII* [ohne nähere Angaben] Vorsteher der Gewerbeschule bis 1844

Gemeinnütziger [ohne nähere Angaben]

Wohnort Braunstr. 127 [My: das ist Nr. 28] (1832) / Am Wall b. Holstenthore rechts Nr. 360 (1834-1842)

bis 1844: nicht in Lübeck / Königstr. beim alten Schranken 877 [My: das ist Nr. 57] (1860)

Ob. Beckergrube 144 [My: Nr. 11] (1862-1873, Firma erloschen)

Bauten Breite Str. 6-8: Haus der Kaufmannschaft *Hasse S. 16, Abb. 39*

Kolz, Karl Johann Heinrich

AfD

Persönlich * 21.11.1848 Magdeburg † 21.1.1887 Lübeck

Beruf Architekt

Wohnort mittlere Fleischhauerstr. 128 [My: das ist Nr. 34] (1877-1878) / Blanckstr. 6 (1879-1886) / Königstr. 87 (1887)

Bauten Entwürfe

Blanckstr. 6

Dorotheenstr: eigenes Haus o. D.

- Literatur Friedrich-Wilhelm-Str. **17** (für Hoch) o. D.
Kronsfordter Allee/ Pleskowstr.: Villa o. Nr., o. D
DBZ 1881. S. 192: Entwürfe für Arbeiterwohnungen
DBZ 1883. S. 197: Aufsatz über Arbeiterwohnungen
Verein Kunstfreunde 1885/1886. VI. S. 7
- Anmerkung 1. Forderte Bestrebungen zum Bau von Wohnungen für Vorarbeiter
2. war bereits 1876-1877 krank. Vertreten durch Architekt Fr. Münzenberger und Ing. Julius Koch (Jahresschau des Oberschulkollegiums 1876-1877)
-

Kölnow, August Christian Paul Albrecht

AfD

Persönlich
Beruf
Wohnort
Bauten Percevalstr. **15** (1906)

Konermann Sigmund Architekten BDA Hamburg

- Neubauten
- Schlüsselbuden 8 (????): „Ulrich-Gabler-Haus“, Wettbewerb: 1. Preis Stadtzeitung 8.6.2010
- [Joerg Sellerbeck, Jr.] Bürger Nach. 106/Juni-Aug.
6-7. B
 - St.-Annen-Str. Kunsthalle St. Annen. 2003. [Ulrich Höhns] ArchitekturFührer Nr. 23 B, Gr
-

Koop, *Friedrich* Johann Heinrich

AfD

Persönlich
Beruf Architekt 1906. Privat-Architekt o. D. Büro: Breite Str. 41
Wohnort Geverdesstr. 1(bis 39.6.1906) / Bad Schwartau, Waldstr. o. Nr. (1.7.1906 bis ...]
Bauten

Koop, ?

AfD

Persönlich
Beruf
Wohnung
Bauten Dieselstr. 16, Anna-Siemsen-Schule, 1951/1953
Strandweg 1, Steenkamp Schule Travemünde 1950/1951

Kopetzky, Joseph

AfD

Persönlich
Beruf Bau- und Möbeltischler
Wohnort
Bauten Travelmannstr. **47** (1907)

Köppen, Karl

AfD

Persönlich
Beruf Steinmetzmeister
Wohnort
Bauten Wakenitzufer **8, 10** (beide 1908)

Körner, Joachim Heinrich

AfD

Persönlich

Beruf Bauunternehmer u. Malermeister 1906
Wohnort
Bauten Arnimstr. **6 c** (1888), **8** (1887)
Chasotstr. **2 a** (1901)
Lützowstr. **12, 14, 16** (alle 1899), **18 a** (1900)
Marlistr. **23, 23 a** (beide 1906), **55 a** (1901 + Al. C. Kock)
Seydlitzstr. **17, 19** (beide 1902)
Travelmannstr. **6** (1908)
Travemünder Allee **2** (1903 Architekt: Schöss, Schöss + Redelstorff)
Werderstr. **2**(1905), **4, 6, 8** (alle 1904)

Korth, Fritz Dipl.-Ing.

Neubauten

- Beckergrube 91 Hotel Alter Speicher, 1988/1989.

Geist-Seidel 31,31-32
Bürger Nachr. 1981/20.4

Körting, Klaus Ingenieurbüro, Hamburg

Sanierung

- Engelsgrube 31, Haus 5-6 [Qualmanns Gang, Gästehaus] abgeschlossen 1987

- Dachpfannen, Verlust

- schlechte Voraussetzung/ anspruchsvoll saniert

- Koberg 2. Bau- und Sanierungsplanung [Klaus Körting]

- [Lutz Wilde]

- [Lutz Wilde]

Trave 1988/2.35
Bürger Nachr. 1986/41.5;
Bürger Nachr. 1986-1987.42.3
Bürger Nachr. 1986/41.4;
Finke 3.266
IHK 99-110;
ZVLGA.D 1982/62.223-225,B
ZVLGA.D 1986/66.246-250,B

Krakow, Carl Christian Ernst

AfD

Persönlich

Beruf Bauunternehmer + Zimmermann

Wohnort

Bauten Percevalstr. **47, 50, 51** (alle 1906)

Krancher, Roger Architekt

Sanierung

- An der Obertrave 30/31: 1983-1986

- Beckergrube 85. 1988 (?)

- Engelsgrube 13a, 1985-1987. Bauherrin Karin Witte.

Hemmie 2.111
Bau- u. Sanierungsmagazin
1987/2
Bau- u. Sanierungsmagazin
1989/1
Trave 1988/2.64

Kraß, Hauke und Tobias Mißfeldt Architekten s.a. → :G.03: Mißfeldt

Anbau

- Fahlenkampsweg Nr. ?. Architekturpreis Schleswig-Holsteinischer Heimatbund

LN 15.9.2009

Krause, Carl Julius

AfD

Persönlich *12.5.1828 Altenburg/Sachsen † 31.12.1899 Lübeck. Lübeck. Bürger: [?]

Beruf Architekt 1860-1899 u. Hauszimmermeister 1858-1899.

Bauschauer 1864/1865, 1870, 1877, 1880 / Bautaxator 1874-1877

Mitglied Technischer Verein 1866-1899, Bauhütte, Bürgerschaft 1861-1873,
Bürgerschaft 1872, 1875-1877, 1878-1881, 1882-1883

Wohnort Moislinger Allee 3 (1873-1899)

Baugesuch-Register [leider ohne Straßennamen]
1860: 20.12. Landhaus
1862: 11.6. Remise und 4 Wohnungen
1864: 10.8. Wohnhaus
1865: 6.10. Wohnhaus und 6 Arbeiter Wohnungen
1867: 8.11. 3 Arbeiterwohnungen
1868: 9.8. 7 Wohnungen
1869: 13.4. Veranda / Wohnhaus
1870: 16.10. 3 Wohnhäuser
1871: 7.5. 4 Wohnungen, 4 Ställe

Bauten Dornestr. **11, 11 a, 11 b** (alle 1879), **13, 13 a, 13 b, 13 c** (alle 1878)
Finkenstr. **1 c** (1879), **1 d, 1 e** (beide: ?), **3** (1870)
Georgstr. **4, 4 a** (beide 1872), **6-16** (alle:?, 1942 zerstört)
Karpfenstr. **23, 23 a** (beide: o. D.)
Krausestr. **1, 3, 5, 7, 7 a** (alle 1872), **8, 9, 9 a** (alle zwisch. 1872-1879), **10, 12** (beide 1873),
11, 11 a, 13, 13 a, 15, 15 a, 17, 17a, 18, 19, 20 (alle zwisch. 1872-1879),
14, 16 (beide 1878) (alle 1942 zerstört [nicht eindeutig, zu welchen Nummern der
Vermerk gehört])
Lachswehrallee **26, 26 a** (1875/1876), **26 b, 26 c** (1876), **26 d, 26 e** (1876/1877),
19, 19a, 19 b (1874)
Meierstr. **7, 7 a, 9, 9 a, 9 b** (alle 1865)
Moislinger Allee **1** (1865), **3** [o. D.]
Reiferstr. **2 a, 2 b, 4, 4 a, 4 b, 4 c** (alle 1876)

Anmerkung: 1963 wohnt ein Artur Krause in der Haydnstr. 7

Krebs, Hermann Martin

AfD

Persönlich *10.5.1851 † 15.9.1933 Lübeck

Beruf Architekt, Wasserbauinspektor, Baurat 1900, Wasserbau-Direktor 11.7.1910 (Nachfolger
Rehders)

Wohnort Wakenitzstr. 1 a (Nov. 1892)

Bauten Badeanstalt Falkendamm (1906) *VBII S. 97* [ohne Jahr]

Literatur *VBII* 1933. S. 108

Krellenberg, Johann Heinrich

AfD

Persönlich

Beruf Bauunternehmerr+ Maurer

Wohnort

Bauten Falkenstr. **2** (1907)
Friedenstr. **90** (1902), **92** (1901) (beide mit Joh. Heinrich Fried. Benthien, Maurermeister),
Pelzerstr. **1 a** (1905)

Kreutzfeldt, Wilhelm Heinrich Johannes

AfD

Persönlich

Beruf Bauunternehmer

Wohnort

Bauten Travelmannstr. **35** (1908)

Krieg, Carl Julius

AfD

Persönlich * 1831 † 24.1.1884 Liegnitz . Bürger: 1863. Dr. phil.

Beruf Baudirektor 1863-1874. Wasserbauinspektor o. D.

Mitglied Ministerial Bau Commissar, Berlin (1867) *Zeitschrift f. Bauwesen* 186. S. 255 Nr. 5 a
 Gemeinnützige, Ehrenmitglied 29.9.1874
 Technischer Verein 1869/1871 ff
 Schleswig Holsteinischer Architekten- u. Ingenieur-Verein

Wohnort Königstr. 637 bei St. Jakobi (ist Nr. 1)(bis Juni 1866) / Bauhof 828 = 15 nach
 Pensionierung des Wasserbaudirektors Müller

Bauten An der Untertrave: Hauptzollamt 1868 (Matsfährrhaus)
 Markt, Nordwest-Ecke: Telegraphengebäude 1873-1875, 1882 für Postneubau abgerissen
 Schulstr. 22, Schule am Stadtpark I, 1870
 Wasserkunst, städtische 1867 *Zeitschrift f. Bauwesen* 1870. S. 298

Literatur DBZ 1868. S. 431, 488: „Vorsitz Tech. Verein in Lübeck“
 DBZ 1869. S. 236: „Lübecker Ziegelmaße“
 DBZ 1870. S. 87. Aufsatz „Kanalisation“
 DBZ 1870. S. 152 „Lübecker Ziegelmaße“
 Zeitschrift f. Bauwesen 1870. S. 298: Aufsatz „Wasserkunst“
 Zeitschrift f. Bauwesen 1872. S. 355
 LBlI 1874. S. 316 „Als Bauinspektor nach Berlin“
 DBZ 1876. S. 162 „Als Baurat und 2. bautechnischer Nutarbeiter d. Ministerial-Bau ...“

Krieg, C. J. Baudirektor

Neubau

- Krähenstr. 20. 1865/1867. [Lutz Wilde]

ZVLGA.D 1982/62.253

Kripgans, Heinrich Ernst Joachim

AfD

Persönlich

Beruf Bauunternehmer 1926 + Maurer

Wohnort

Bauten Hasenweg **1, 3, 5** (alle 1908)
 Karpfenstr. **16** (1926)

Kröger, Carl August

AfD

Persönlich

Beruf Bauunternehmer 1877-1883 + Maurer

Wohnort

Bauten Emilienstr. **18** (1880)
 Hansestr. **54** (1895/1896)
 Lindenstr. **28, 28 a** (beide 1880)
 Mittelstr. **7, 7a** (beide 1877/1878), **12, 12 a, 13, 13 a** (alle 1877),
14, 14 a, 16, 16 a, 18, 18a (alle 1879), **15, 15 a, 17, 17 a, 19, 19 a, 19 b** (alle 1881)
 Schützenstr. **27 b** (1892)
 Ziegelstr. **1 b, 1 c, 1 d, 1 e** (alle 1880)

Kröger, H. W.

AfD

Persönlich

Beruf Bauunternehmer

Wohnort

Bauten Herrendamm **9** (1943)

Kröger, Johannes Joachim Heinrich

AfD

Persönlich

Beruf Bauunternehmer

Wohnort

Bauten Friedenstr. **12, 14** (beide 1893)

Hansestr. **99** (1909)
Marquardstr. **11** (1910)
Rathenaustr. **4** (1903)

Kröger, Peter beratender Ing., Lübeck, s. a. → Mai, Klaus und Peter Kröger

Sanierung

- An der Mauer 47 Finke 2.151,151
- Engelsgrube 15 (1982) Trave 1985/1.14
- Engelsgrube 31/ Haus 10/12. (S. abgeschlossen 1985) Trave 1988/2.35
- Karkfeld 4 (D) mit Brigitta Biereck, Baugemeinschaft, [Lutz Wilde] ZVLGA.D 1984/64.275

Krollmann, Georgheinrich Architekt

Neubauten

- Breite Str. **6**, erbaut 1838, Foto: 1980 Brix, 19. Jh.: 221;
Dehio 523;
Graßmann 772,773
- [Michael Scheftel]

Krook, Laurentius AfD

Persönlich

Beruf Architekt 1900-1903

Wohnort Fischstr. 36 (bis 30.3.1900) / Kirchenstr. 32 (1.4.1900-1901) / Schwartauer Allee 12a
(1920-1903)

Bauten

Krüger, Heinrich Christian Johann Ernst AfD

Persönlich

Beruf Architekt 1881

Wohnort Gertrudenstr. 5 a (1879, 1881)

Bauten

Krüger, Hermann Georg

- Musterbahn 3. 1878 oder 1879. Terrakotten von Braunstr. 4 Albrecht 3.32

Krull, August Johann Theodor AfD

Persönlich

Beruf Bauunternehmer + Maurer

Wohnort

Bauten Adlerstr. **27** (1910), **27 a** (1911)
Georgstr. **35** (1906), **37**, **39** (beide 1906/1907)
Marlistr. **44 e** (1907)
Marquardplatz **8** (1905)
Schützenstr. **6 a** (1910/1911)

Krull, Hans AfD

Persönlich

Beruf

Wohnort

Bauten

Hans Krull, Baugeschäft, Lübeck

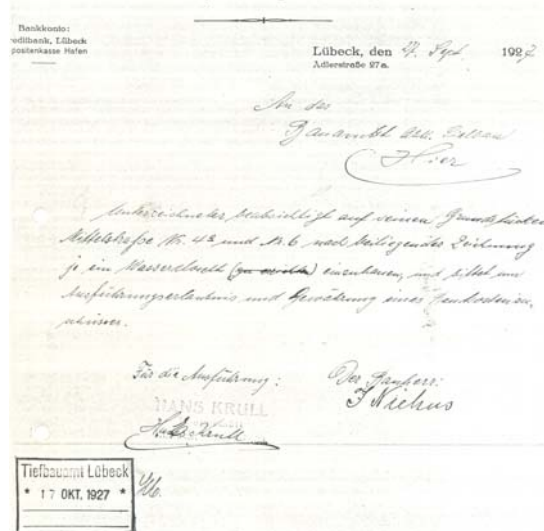

Krumholz, Friedrich

AfD

Persönlich

Beruf Bau- u. Möbeltischler

Wohnort

Bauten Kottwitzstr. **2 a** (1910), **6** (1911)

Kubik, Julius Alexander

AfD

Persönlich * 24.3.1861

Beruf Schüler von Friedrich Schmidt, Wien. Architekt 1888-1893 am städt. Bauamt

Mitglied Verein der Kunstfreude 1887

Wohnort Huxtortallee 29 a (1888) / Ratzeburger Allee 20 a (1889-1893)(E: Schunk, Kiel)

Bauten Geninerstr. **5**: Wohnhaus Fritz Engel, Baumeister + Tiefbau o. J. *LBll* 1892.S. 177

Jakobi-Kirche: Ausmalung (188/1889)

Petri-Kirche; Orgelprospekt (Tischlermeister Schumacher) o. J.

Rathaus, Bürgerschaftssaal + Börse: Planung + Bauleitung, Treppenhaus (1888-1891)
(Spezialentwurf)

Literatur Inventar Bd. I 2. S. 24 / *VBll* 1911.S. 165 / *VBll* 1913/1914. S. 17

Verein Kunstfreunde 1888/1889. IV. S. 7

Verein Kunstfreunde 1893. XIII S. 8

Küchenmeister, Fritz Friedrich Bernhard

AfD

Persönlich

Beruf Bauunternehmer

Wohnort

Bauten Arnimstr. **39 a** (1902), **39 b** (1903) (beide mit Joh. H. H. [wohl] Küchenmeister)
Gertrudenstr. **1 b** (1906)

Küchenmeister, Johanne Heinrich Hans

AfD

Persönlich

Beruf Bauunternehmer

Wohnort

Bauten Arnimstr. **39 a** (1902), **39 b** (1903) (beide mit F.F.B. Küchenmeister)

Attendornstr. **19** (1906)

Bismarckstr. **1 a** (1903)

Gertrudenstr. **1 b** (1906)

Percevalstr. **10, 12** (beide 1905)

Kuck u. Partner Architekten Dipl.-Ing, Lübeck
- Sanierung : Parkstr. 10-16 (v.-Borries-Stift) [Lutz Wilde]

ZVLGA.D 1983/63.238

Kuhfeldt, Rolf Architekt

- Sanierung /Umbau: Mühlentorteller (chem. Musikhaus Andresen) ab 2008

LN 15.6.2008

Kühn, F.

AfD

Persönlich

Beruf Architekt

Wohnort Falkenwiese 19 (1912)

Bauten Wakenitzufer **28** (1911), **34** (1912)

Kühl, Ernst Heinrich Ludwig

AfD

Persönlich

Beruf Bauunternehmer 1899-1901 + Maurermeister 1902

Wohnort

Bauten Schützenstr. **25, 25 a** (beide 1891, beide mit C. A. Bauer), **33a** (1893), **43 a**(1894), **43** (1895)

Kuhn, A. Ing. grad.

- Sanierung

- Engelsgrube 10

BALÜRE 1.50,50

Kuller, Johann

AfD

Persönlich

Beruf Maurer 1909-1910, Bauunternehmer

Wohnort

Bauten Schützenstr. **67** (1910)

Kümmel, Jürgen Architekt [s. a. → Jankowski/Kümmel] † Mai oder Juni 2008

- Sanierung

- Engelsgrube 77: Garbereiter Gang, 1990 (?)

Altstadtzeitung 23 (Mai 1991)

- Kanalstr. 70 Umbau (Werkhof) 1986/1987

Finke 2.122,122

- Schumacherstr. 11, 1993/1994

Altstadtzeitung 28 (Sept. 1991)

Küntzel, Fritz

AfD

Persönlich

Beruf Bauunternehmer

Wohnort

Bauten Falkenstr. **22** (1907)

Küntzel, Wilhelm Adolf Heinrich

AfD

Persönlich

Beruf Bauunternehmer + Zimmermann

Wohnort

Bauten Percevalstr. **11** (1905), **13** (1906), **19** (1907)

Küster, Ludwig Eduard Ferdinand Ernst

AfD

Persönlich

Beruf Zimmermeister

Wohnort

Bauten Arnimstr. **9, 9 a** (beide 1880)
