

Statistisches Jahrbuch

Die Zahlen des Jahres 2004

Hansestadt Lübeck 2005

Vorwort

Mit dem vorliegenden Statistischen Jahrbuch werden wieder eine Fülle von Daten und Informationen zum Berichtsjahr 2004 veröffentlicht. Trotz dieser Datenmenge gibt es jedoch auch Fragen, auf welche die Statistik keine oder nur ungenügende Antworten liefern kann. Diese Informationslücken zu füllen, kennzeichnet das stete Bemühen der Mitarbeiter/innen des Bereiches Statistik nach einem möglichst umfassenden Informationsangebot, wozu auch die Mitarbeit aus anderen Verwaltungsstellen beiträgt.



Ein Schwerpunkt in diesem Jahrbuch ist wieder das Thema Bevölkerung. Deutlich ist hier in den letzten Jahren ein zunehmendes Interesse am demographischen Wandel festzustellen. Diesen Wünschen kommen wir mit einer speziellen Internetseite (www.luebeck.de/stadt_politik/statistik) entgegen. Zeitreihen und animierte Graphiken erläutern die einzelnen demographischen Prozesse und tragen zum Verständnis des demographischen Wandels in der Hansestadt Lübeck bei.

Auf ein Novum der diesjährigen Ausgabe verweist das Titelblatt: Erstmals steht das gesamte Statistische Jahrbuch als PDF-Datei kostenlos im Internet zur Verfügung. Hiermit wird den Kunden ein einfacher und schneller Zugriff auf statistische Informationen unserer Stadt angeboten. Lediglich für die gedruckte Fassung wird weiterhin eine kleine Schutzgebühr erhoben.

Mein Dank gilt allen Beteiligten innerhalb und außerhalb der Stadtverwaltung, die zu dem umfassenden Informationsangebot in diesem Jahrbuch beigetragen haben.

Lübeck, im August 2005

Bernd Saxe
Bürgermeister

A handwritten signature in black ink, appearing to read 'Bernd Saxe'. The signature is stylized and extends to the right with a long horizontal stroke.

Zeichenerklärung

-	=	nichts vorhanden
0	=	mehr als nichts, aber weniger als die Hälfte der kleinsten in der Tabelle dargestellten Einheit
.	=	Zahlenwert unbekannt oder geheimzuhalten
...	=	Zahlenangaben lagen bei Redaktionsschluß noch nicht vor
r	=	berichtigte Zahl
p	=	vorläufige Zahl
X	=	Tabellenfach gesperrt, da Aussage nicht sinnvoll
/	=	Zahlenwert nicht sicher genug
()	=	Zahlen haben eingeschränkte Aussagefähigkeit
=	=	entspricht

Inhaltsübersicht		Seite
1	Allgemeine Angaben und Naturverhältnisse	11
2	Bevölkerung	19
3	Wirtschaft und Arbeitsmarkt	51
4	Hafen und Verkehr	69
5	Fremdenverkehr	85
6	Bau- und Wohnungswesen	101
7	Gesundheit und Soziales	109
8	Bildung, Kultur und Sport	125
9	Öffentliche Sicherheit und Ordnung	133
10	Natur und Umwelt, Ver- und Entsorgung	139
11	Kommunale Finanzen und Verwaltung	151
12	Wahlen	157
13	Lübeck im Vergleich	173

Inhaltsverzeichnis

1 ALLGEMEINE ANGABEN UND NATURVERHÄLTNISSE	11
Geographische Daten	12
Verkehrsverbindungen:	13
Gebietsänderungen (nach 1945):	13
Stadtgebietsgliederung:	13
101 Flächennutzung am 31.12.2004 in der Hansestadt Lübeck	16
102 Lufttemperatur, Niederschläge und Windverhältnisse 1990-2003	17
2 BEVÖLKERUNG	19
200 Historische Bevölkerungsentwicklung	20
Bevölkerungsstand	21
201 Einwohner und Fläche am 31.12.2004	21
202 Einwohner/-innen am 31.12.2004 nach Wohnsitzstatus	22
203 Einwohner/-innen am 31.12.2004 nach Altersgruppen und Geschlecht	23
204 Einwohner/-innen am 31.12.2004 nach einzelnen Altersjahren	25
205 Einwohner/-innen am 31.12.2004 nach Familienstand und Geschlecht	26
206 Einwohner/-innen am 31.12.2004 nach Religionszugehörigkeit	27
207 Bevölkerungsstand 1990 – 2004 nach Stadtbezirken	28
208 Einwohner/-innen am 31.12.2004 nach statistischen Bezirken	30
209 Einwohner/-innen am 31.12.2004 nach Postleitzahlbereichen und Altersgruppen	31
210 Einwohner/-innen am 31.12.2004 mit ausländischer Staatsangehörigkeit	32
211 Einwohner/-innen am 31.12.2004 mit Migrationshintergrund	33
212 Einbürgerungen 1990 - 2004	34
213 Einwohner/-innen 1986-2004 nach Staatsangehörigkeit	34
Haushalte	35
220 Haushalte am 31.12.2004 in der Hansestadt Lübeck	35
221 Haushalte am 31.12.2004 nach Haushaltstyp (5 Gruppen)	36
222 Haushalte am 31.12.2004 nach Haushaltstyp (11 Gruppen)	37
Bevölkerungsbewegung	38
230 Bevölkerungsentwicklung 1960 – 2004	38
231 Bevölkerungsentwicklung 1990 – 2004 nach Staatsangehörigkeit	39
232 Bevölkerungsentwicklung 2004 nach Stadtbezirken	42
233 Geburten nach dem Alter der Mutter – 1990 und 2004 im Vergleich	43
234 Geburten 1985 – 2004 nach ausgewählten Merkmalen	44
235 Sterbefälle 1985 – 2004 nach ausgewählten Merkmalen	44
236 Eheschließungen 1985 – 2004 nach dem bisherigen Familienstand	45
237 Eheschließungen 1985 – 2004 nach der Staatsangehörigkeit der Ehepartner	45
238 Eheschließungen und Ehescheidungen 1990 - 2004	46
239 Ehescheidungen 1990 - 2002	46
240 Ehescheidungen 1994 – 2002 und davon betroffene minderjährige Kinder	46
241 Wanderungen nach Bundesländern 1994 - 2004	47
242 Wanderungen 1998 – 2004 nach ausgewählten Umlandgemeinden	48
250 Die Gemeinden in der Region Lübeck 1990 - 2003	49
3 WIRTSCHAFT UND ARBEITSMARKT	51
Beschäftigte	53
301 Sozialversicherungspflichtig Beschäftigte 1998 - 2004 nach Wirtschaftsabteilungen	53
302 Sozialversicherungspflichtig Beschäftigte 2004 nach Geschlecht	54
303 Sozialversicherungspflichtig Beschäftigte am 30.06.2004 nach Stadtbezirken	55
304 Lohn- und Einkommenssteuerpflichtige nach Größenklassen des Einkommens	56
Arbeitsmarkt	57
310 Arbeitslose und Arbeitslosenquoten im regionalen Vergleich 1985 - 2004	57
311 Eckdaten des Arbeitsmarktes 1993 - 2004, Geschäftsstelle Lübeck	58
312 Arbeitslose und Arbeitslosenquoten 1995 – 2004 in der Hansestadt Lübeck	59
313 Arbeitslose am 30.06.2004 nach Stadtbezirken	60

Bruttowertschöpfung	61
320 Bruttowertschöpfung 1992 – 1998 nach Wirtschaftsbereichen	61
Land- und Fortwirtschaft, Fischerei	62
330 Wirtschaftfläche land- und forstwirtschaftlicher Betriebe 1992 – 2004	62
331 Landwirtschaftliche Betriebe 1974 – 2004 nach Größenklassen	62
332 Flächennutzung 1991 – 2004 in den landwirtschaftlichen Betrieben nach Stadtteilen	63
333 Entwicklung des Viehbestandes 1990 – 2004	63
334 Schlachtungen von Großvieh 1995 - 2002	63
336 Ergebnisse der Travemünder Fischerei 1985 - 2004	64
Produzierendes Gewerbe	65
340 Verarbeitendes Gewerbe 1980 - 2003	65
341 Baugewerbe 1996 – 2003	66
342 Gewerbeanzeigen 2002	67
4 HAFEN UND VERKEHR	69
Hafen und Binnenschifffahrt	71
400 Güterumschlag in den Lübecker Häfen 1980 – 2004 in t, incl. Eigengewichte	71
401 Beförderungsleistungen nach Anzahl der Transporteinheiten 1981 – 2004 im Fährverkehr	72
402 Beförderungsleistungen 1981 – 2004 in t im Fährverkehr	73
403 Beförderungsleistungen 1998 – 2004 nach ausgewählten Gütergruppen	74
404 Passagieraufkommen 1980 – 2004 in den Lübecker Häfen	75
405 Binnenschiffsverkehr 1901 – 2004 auf dem Elbe-Lübeck-Kanal	76
Verkehr	77
410 Entwicklung des Kraftfahrzeugbestandes 1980 – 2005	77
411 Kraftfahrzeugbestand am 01.01.2005 nach Stadtbezirken	78
412 Entwicklung des Pkw-Bestandes 1990 – 2004 nach Stadtteilen	79
413 Straßenverkehrsunfälle 1982 – 2004	79
414 Straßenlänge 2002, in km	80
415 Verkehrsleistungen der Stadtwerke Lübeck 1980 – 2003	81
416 Beförderungen auf den Priwallfähren 1985 – 2002	81
417 Sozialversicherungspflichtig Beschäftigte Einpendler – Juni 2004	82
418 Sozialversicherungspflichtig Beschäftigte Auspendler – Juni 2004	83
419 Flughafen Lübeck-Blankensee 1998 – 2004	84
5 FREMDENVERKEHR	85
500 Fremdenverkehr 1995-2004, Lübeck insg.	87
501 Fremdenverkehr 1995-2004, Lübeck ohne Travemünde	88
502 Fremdenverkehr 1995-2004, Travemünde	89
503 Fremdenverkehr nach Betriebsarten in Lübeck insg. 1990- 2004	90
504 Fremdenverkehr nach Betriebsarten in Travemünde 1990 - 2004	91
505 Ankünfte und Übernachtungen 2004 nach Herkunftsländern – Lübeck ohne Travemünde	93
506 Ankünfte und Übernachtungen 2004 nach Herkunftsländern - Travemünde	94
507 Ankünfte und Übernachtungen 1999 – 2004 nach ausgewählten Herkunftsländern	95
508 Fremdenverkehr 2002/2003 nach Betriebsgrößen in Lübeck (nur Hotelgewerbe)	96
509 Bettenangebot 2004	97
510 Ankünfte und Übernachtungen auf Campingplätzen 1986-2004	98
511 Ankünfte/Übernachtungen 1990 – 2004 in Travemünder Privatquartieren (weniger als 9 Betten)	99
6 BAU- UND WOHNUNGSWESEN	101
601 Entwicklung und Bestand von Wohnungen 1990 - 2004	103
602 Entwicklung und Bestand von Wohngebäuden 1990 - 2004	104
603 Baugenehmigungen für die Errichtung neuer Wohngebäude 1985 - 2004	105
604 Gebäude und Wohnungsbestand 1997	106
605 Baufertigstellungen von Wohngebäuden und Wohnungen 1991 – 2004 nach Bauherren	107
606 Baufertigstellungen von Nichtwohngebäuden 1991 – 2004 nach Gebäudeart	107
607 Kaufwerte für Baugrundstücke in Lübeck und den benachbarten Kreisen 1998-2003	108

7 GESUNDHEIT UND SOZIALES	109
Gesundheitswesen	111
701 Krankenhäuser und Patientenbewegung 1995 – 2002	111
702 Ärzte mit Gebietsbezeichnung 1990 – 2000	112
703 Sterbefälle 2002 nach Todesursachen, Geschlecht und Altersgruppen	113
710 Schwerbehinderte 1999 – 2003	114
711 Unterbringungen nach PsychKG 1990 - 2003	115
712 Ambulante Pflegedienste 1999 – 2003	115
713 Stationäre Pflegedienste (Pflegeheime) 1999 – 2003	115
714 Leistungsempfänger/-innen der Pflegeversicherung 1999 - 2003	115
Sozialwesen	116
720 Empfänger/innen lfd. Hilfe zum Lebensunterhalt 1995 – 2003 nach ausgewählten Merkmalen	116
721 Ausgaben und Einnahmen der Sozialhilfe 2001 – 2003	116
722 Bedarfsgemeinschaften von Empfänger/innen lfd. Hilfe zum Lebensunterhalt 1995 – 2002	117
723 Ausgaben und Einnahmen nach dem Asylbewerberleistungsgesetz 1994 - 2002	117
724 Empfänger/-innen von Leistungen nach dem Asylbewerberleistungsgesetz 2000 – 2003	118
725 Sozialhilfe 2002	118
726 Empfänger/-innen lfd. Hilfe zum Lebensunterhalt am 30.06.2001 nach Stadtbezirken	119
727 Plätze in Kindertagesstätten im Elementarbereich am 31.12.2004	120
728 Krippe und Hort am 31.12.2004	121
729 Hilfe zur Erziehung außerhalb des Elternhauses 1998 - 2002	121
730 Vaterschaftsfeststellungen, Sorgerecht, Pflegschaften u.w. 1998 – 2002	122
731 Ausgaben und Einnahmen der Jugendhilfe 2001 – 2003	123
8 BILDUNG, KULTUR UND SPORT	125
Bildung	127
801 Schuljahre 2002/2003 – 2004/2005	127
802 Ausländer/innen und Aussiedler/innen nach Schularten 2004/2005	127
803 Lehrkräfte an allgemeinbildenden Schulen im Schuljahr 2004/2005	128
804 Entwicklung der Studentenzahlen 1992 - 2004	128
Kultur	129
805 Besucher/-innen und Auslastung ausgewählter Kultureinrichtungen 2000 – 2004	129
806 Musik- und Kongresshalle Lübeck 2000 – 2003	130
Sport	130
807 Sportstätten 1980 – 2004	130
808 Mitglieder und Sportvereine 1994 – 2002 nach Sportarten	131
809 Sportvereine und Mitglieder, Zuwendungen 1995 – 2004	132
810 Besucher/innen der Schwimmbädern und Freibäder 1990 – 2004	132
9 ÖFFENTLICHE SICHERHEIT UND ORDNUNG	133
Kriminalität	135
901 Kriminalität 1998 – 2004 nach ausgewählten Deliktarten	135
902 Tatverdächtige 1990 – 2004 nach ausgewählten Altersgruppen	136
903 Kriminalitätsbelastung 2001 – 2004 nach Stadtteilen	136
Feuerwehr und Rettungsdienst	137
904 Brandeinsätze der Feuerwehr 2003, 2004	137
Bestattungen	138
907 Bestattungen auf den Friedhöfen 1998 – 2004	138
908 Einäscherungen und Seebestattungen 1998 – 2004	138
10 NATUR UND UMWELT, VER- UND ENTSORGUNG	139
Natur und Umwelt	141
1001 Natur- und Landschaftsschutzgebiete	141
1002 Luftbelastung 2001/2002 - in mg/m ³	143
1003 Streugutverbrauch und Wetterverhältnisse 1997 – 2005	143

Versorgung	144
1004 Elektrizitätsversorgung 1985 – 2003 in kWh	144
1005 Gasversorgung 1985 – 2003 in 1.000 kWh	144
1006 Wärmeversorgung 1995 – 2003	145
1007 Wasserversorgung 1985 – 2004 in m ³	146
Entsorgung	146
1008 Stadtentwässerung 1998 – 2003	146
1009 Wert- und Schadstoffsammlung 1995 – 2001	147
1010 Deponie Niemark 1996 – 2001	148
11 KOMMUNALE FINANZEN UND VERWALTUNG	149
Kommunale Finanzen	151
1100 Schulden der Hansestadt Lübeck 1985 – 2004	151
1101 Haushaltsübersicht der Hansestadt Lübeck 2000 – 2005	152
1102 Steuereinnahmen 1990 – 2004 nach Steuerarten – in 1.000 EUR -	153
1103 Kommunaler Finanzausgleich 1985 – 2005, Schlüsselzuweisungen in 1.000 DM/EUR	153
Personal	154
1104 Entwicklung des Personalstandes 1994 – 2004 in der Stadtverwaltung	154
1105 Personal des öffentlichen Dienstes 1995 – 1998 in der Hansestadt Lübeck	155
12 WAHLEN	157
1201 Kommunalwahl 2003 – Stimmenanteile der Parteien	159
1202 Kommunalwahl 2003 – Sitzverteilung in der Bürgerschaft	159
1203 Kommunalwahl 2003 - Wahlkreisergebnisse	160
1204 Landtagswahl 2005 – Wahlkreisergebnisse und Landesergebnis	162
1205 Bundestagswahl 2002	164
1206 Europawahl 2004	166
1207 Direktwahl des Bürgermeisters der Hansestadt Lübeck am 5. und 19.12.1999	167
1208 Wahlen in der Hansestadt Lübeck seit 1946	168
1210 Volksentscheide im Lande Schleswig-Holstein	169
13 LÜBECK IM VERGLEICH	171
1301 Lübeck im Vergleich – Einwohner und Fläche 2002	173
1302 Lübeck im Vergleich – Sozialversicherungspflichtig Beschäftigte 2002	174
1303 Lübeck im Vergleich – Sozialstruktur 2002	175
1304 Lübeck im Vergleich – Arbeitslose (Stand Sept. 2003)	176
1305 Lübeck im Vergleich – Öffentliche Haushalte 2001	177
1306 Lübeck im Vergleich – Bildung 2002	178
Veröffentlichungsverzeichnis	179

Kapitel 1

1 Allgemeine Angaben und Naturverhältnisse

Geographische Daten
Stadtgebietsgliederung
Flächennutzung
Wetterdaten

1 Allgemeine Angaben und Naturverhältnisse

Geographische Daten

Geographische Lage: 53° 51' 38" nördlicher Breite
10° 43' 46" östlicher Länge

Ortszeit: Die Ortszeit bleibt gegenüber der mitteleuropäischen Zeit um 17 Minuten und 5 Sekunden zurück

Höhenlage über NN: Mittlere Höhe: 11 m
höchster natürlicher Punkt des Stadtgebietes (zwischen Gneversdorf und Evershof) : 37 m
in der Innenstadt (Breite Straße, Nähe Marienkirche): 16 m

Witterung: (50jähriges Jahresmittel)
Mittlerer Luftdruck: 759,0 mb,
Mittlere Lufttemperatur: + 8,1 Grad Celsius,
Niederschlagshöhe: 634 mm

Stadtgebiet: 21.414 ha
Ausdehnung: von NO nach SW ca. 29 km, von NW nach SO ca.11 km, Gesamtlänge der Stadtgrenze 120 km

Entfernungen der Hansestadt Lübeck zu ausgewählten Städten in km:

Bad Segeberg	30	Kiel	77	Berlin	290
Grevesmühlen	39	Rostock	118	Amsterdam	561
Neumünster	57	Flensburg	154	Frankfurt/Main	551
Wismar	61	Bremen	175	Stuttgart	733
Hamburg	65	Hannover	210	München	838
Schwerin	68	Kopenhagen	242	Warschau	880

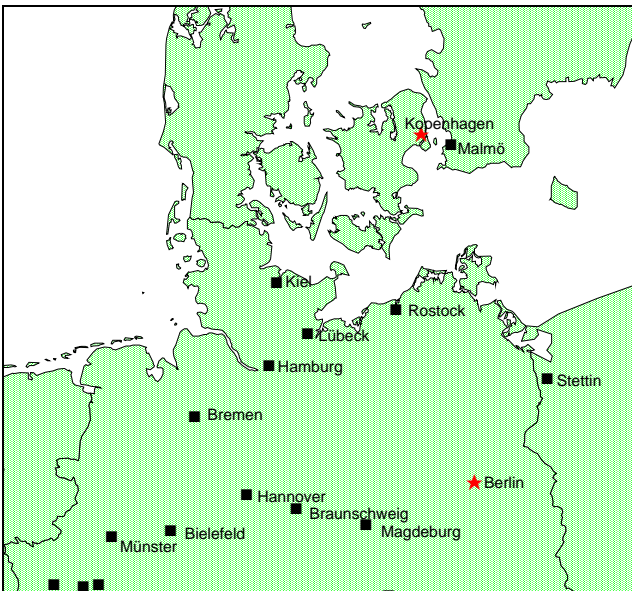

Lübecks Lage im Raum

:

Verkehrsanbindungen:

Deutsche Bahn AG:	Hamburg - Bad Oldesloe - <u>Lübeck</u> - Puttgarden - Kopenhagen (Vogelfluglinie) Lübeck - Bad Schwartau - Timmendorfer Strand-Scharbeutz-Haffkrug-Sierksdorf-Neustadt Lübeck - Travemünde Lübeck - Herrnburg - Schönberg - Grevesmühlen - Schwerin Lübeck - Ratzeburg - Lüneburg Lübeck - Bad Schwartau - Kiel
Autobahn:	A 1 (= E 22) von Hamburg über Lübeck nach Oldenburg i.H. , von dort über die Bundesstraße 207 (= E 47) nach Fehmarn (Vogelfluglinie) A 226 (kurzer Autobahnabschnitt von Herrenwyk zur A1) in Planung: A 20, Lübeck - Wismar
Bundesstraßen:	B 75 von Hamburg über Lübeck nach Travemünde B 104 nach Schwerin B 105 nach Wismar und Rostock B 207 von Hamburg über Mölln, Lübeck nach Fehmarn B 206 nach Bad Segeberg
Wasserstraßen:	Elbe-Lübeck-Kanal Trave (Kanaltrave, Untertrave)
Flughafen:	Lübeck-Blankensee, Linienflüge nach London, Mailand, Stockholm und Pisa
Fährverbindungen:	div. Häfen in Schweden u. Finnland, s. Seite 71

Gebietsänderungen (nach 1945):**1.1.1969:**

Gebietsaustausch mit der Gemeinde Ratekau, Kreis Eutin (Amtsblatt für Schleswig-Holstein 1969, S.19). Saldo für Lübeck: -0,3 ha Fläche, + 26 Einwohner. Dabei ging der Wohnplatz Kleinensee von Lübeck an Ratekau über, die von Ratekau an Lübeck abgegebenen Flurstücke sind 1950 und früher unbewohnt gewesen.

26.4.1970:

Eingliederung von Flurstücken der Gemeinde Groß Grönau, Kreis Hzt. Lauenburg (175 ha unbewohnt), ferner aus dem aufgelösten Kreis Eutin Flurstücke der Gemeinde Ratekau (49 ha, 37 Einwohner), der Stadt Bad Schwartau (54 ha, unbewohnt) und der Gemeinde Stockelsdorf (882 ha, 955 Einwohner, Wohnplatz Groß Steinrade, Großsteinrader Heckkaten, Eckhorster Heckkaten, Holzkamp, Wüstenei und Teil von Mori) (GVOBI Schl.-Holstein 1969, S. 280)

Stadtgebietsgliederung:

Nach der Satzung über die Neugliederung des Stadtgebietes vom 2. Oktober 1972 untergliedert sich die Hansestadt Lübeck in 10 Stadtteile. Diese wiederum bilden 35 Stadtbezirke, wobei die Stadtteile Innenstadt, Buntekuh, St. Lorenz Süd und Schlutup aufgrund ihrer zusammenhängenden Siedlungsstruktur jeweils nur einen Stadtbezirk bilden und somit eine Doppelfunktion als Stadtteil und Stadtbezirk einnehmen. In der nächsten, hierarchisch darunter liegenden Gliederungsstufe sind 156 statistische Bezirke vorhanden. Diese wiederum untergliedern sich in Baublöcke, die sich aus den Blockseiten bilden. Die unterste Einheit ist schließlich das Wohngebäude.

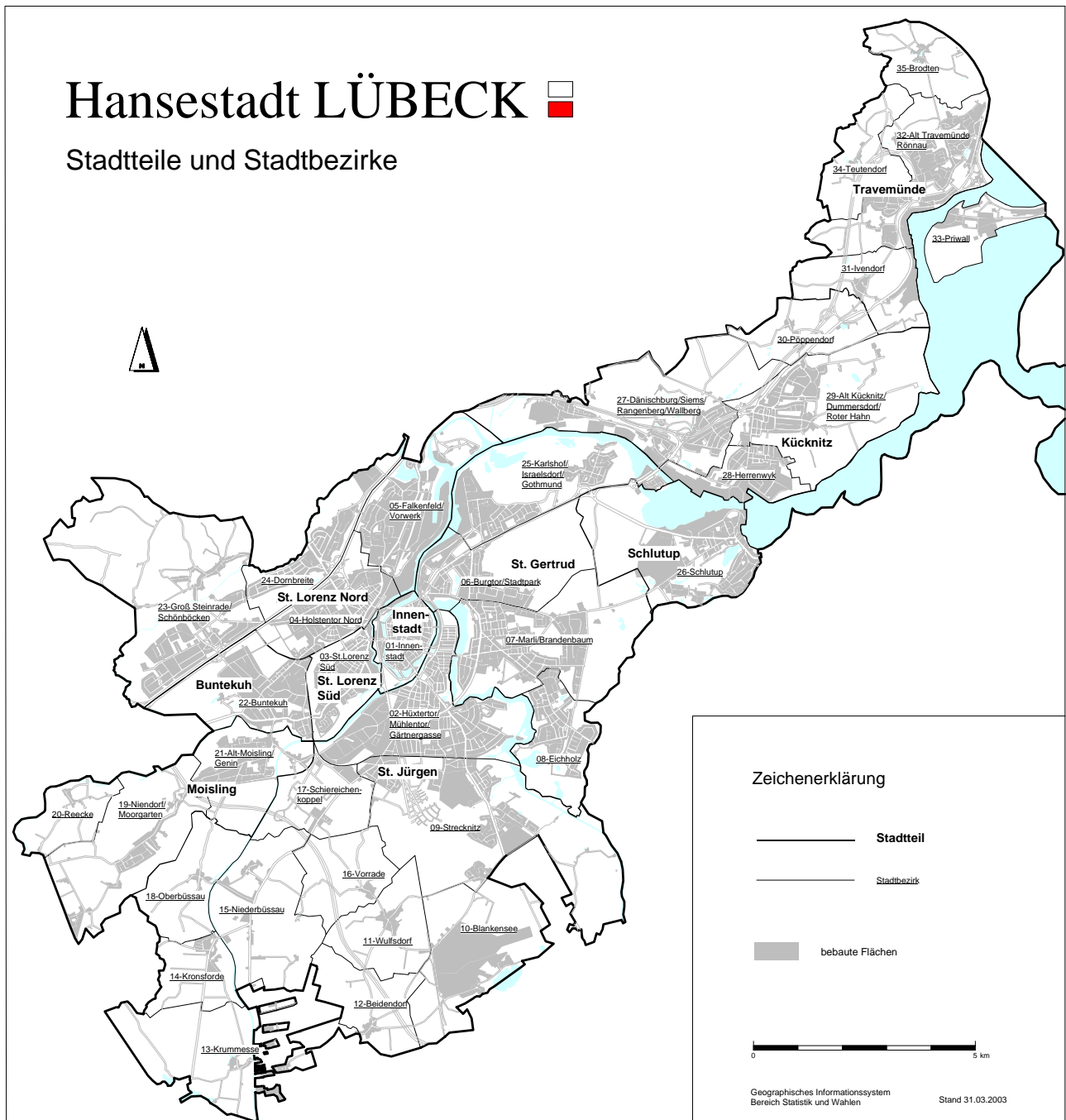

Die 10 Stadtteile mit den dazugehörigen 35 Stadtbezirken

01 - Innenstadt

01 - Innenstadt

02 - St. Jürgen

02 Hüxtertor/Mühlentor/Gärtnergasse
09 Strecknitz/Rothebek
10 Blankensee
11 Wulfsdorf
12 Beidendorf
13 Krummesse
14 Kronsförde
15 Niederbüssau
16 Vorrade
17 Schiereichenkoppel
18 Oberbüssau

03 - Moisling

19 Niendorf/Moorgarten
20 Reecke
21 Alt - Moisling/Genin

04 - Buntekuh

22 Buntekuh

05 - St. Lorenz Süd

03 St. Lorenz Süd

06 - St. Lorenz Nord

04 Holstentor-Nord
05 Falkenfeld/Vorwerk/Teerhof
23 Groß Steinrade/Schönböcken
24 Dornbreite/Krepelsdorf

07 - St. Gertrud

06 Burgtor/Stadtpark
07 Marii/Brandenbaum
08 Eichholz
25 Karlishof/Israelsdorf/Gothmund

08 - Schlutup

26 Schlutup

09 - Kücknitz

27 Dänischburg/Siems/Ranzenberg/Wallberg
28 Herrenwyk
29 Alt-Kücknitz/Dummersdorf/Roter Hahn
30 Pöppendorf

10 - Kücknitz

31 Ivendorf
32 Alt-Travemünde/ Rönnau
33 Priwall
34 Teutendorf
35 Brodten

Hansestadt LÜBECK

Die 158 statistischen Bezirke

Zuordnung der 35 Stadtbezirke zu den 10 Stadtteilen
(in Klammern: Kennziffern der Statistischen Bezirke)

- | | | |
|------------------------------|-----------------------------------|----------------------------|
| 01-Innenstadt
(01.1-01.9) | 04-Buntekuh
(22.0-22.9) | 08-Schlutup
(26.1-26.5) |
| 02-St. Jürgen
(02.0-02.9) | 05-St. Lorenz Süd
(03.1-03.7) | 09-Kücknitz
(29.0-29.9) |
| 03-Moisling
(09.0-09.9) | 06-St. Lorenz Nord
(04.0-04.9) | 10-Travemünde
(30.1) |

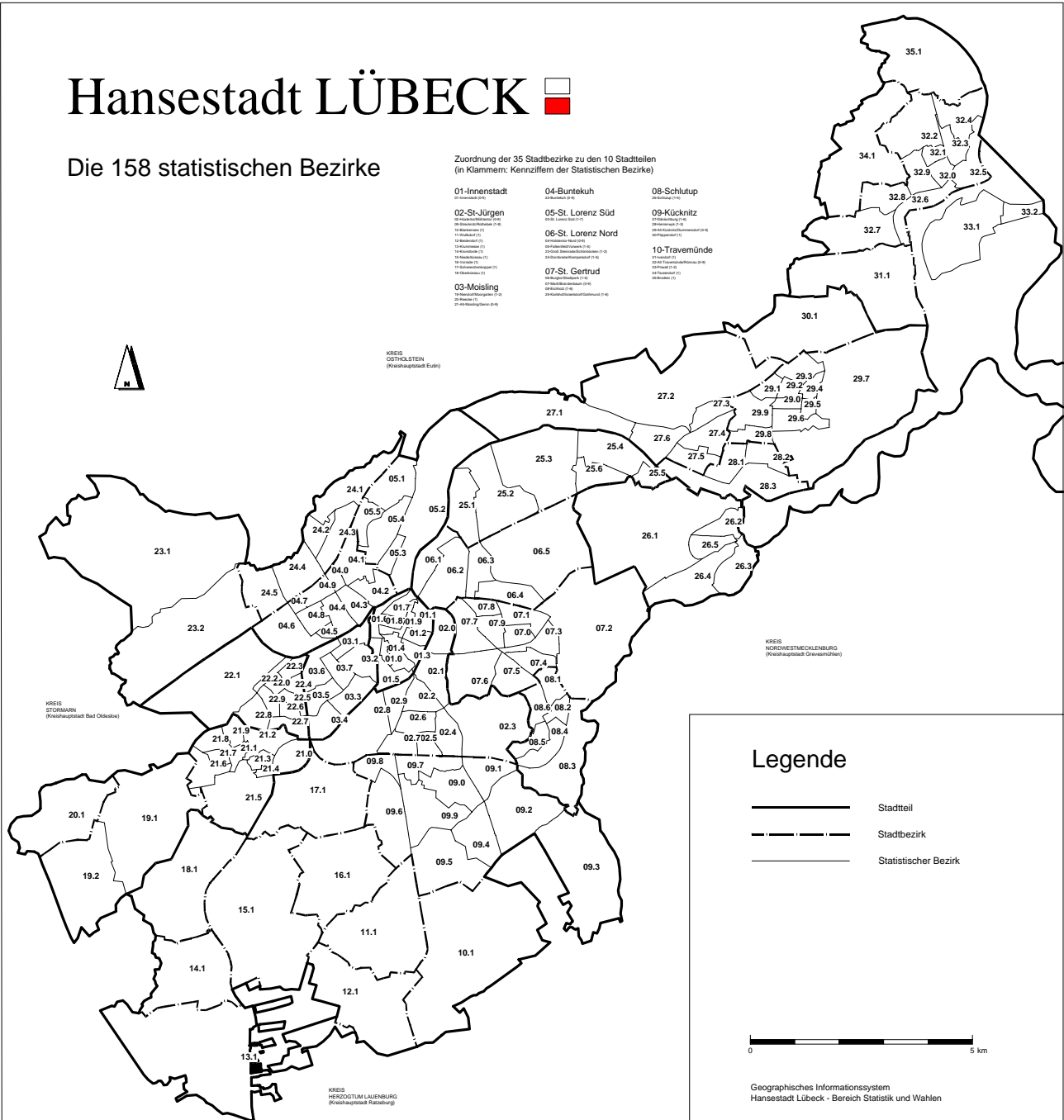

Die 35 Stadtbezirke mit den dazugehörigen Statistischen Bezirken:

01 - Innenstadt	01.1-01.9	13 - Krummesse	13.1	25 - Karlshof	25.1-25.6
02 - Hüttertör	02.0-02.9	14 - Kronsforde	14.1	26 - Schlutup	26.1-26.5
03 - St. Lorenz Süd	03.1-03.7	15 - Niederbüssau	15.1	27 - Dänischburg	27.1-27.6
04 - Holstentor-Nord	04.0-04.9	16 - Vorrade	16.1	28 - Herrenwyk	28.1-28.3
05 - Falkenfeld	05.1-05.5	17 - Schieriechenk.l	17.1	29 - Alt-Kücknitz	29.0-29.9
06 - Burgtor	06.1-06.5	18 - Oberbüssau	18.1	30 - Pöppendorf	30.1
07 - Marli	07.0-07.9	19 - Niendorf	19.1-19.2	31 - Ivendorf	31.1
08 - Eichholz	08.1-08.6	20 - Reecke	20.1	32 - Alt Travemünde	32.0-32.9
09 - Strecknitz	09.0-09.9	21 - Alt Moising	21.0-21.9	33 - Priwall	33.1-33.2
10 - Blankensee	10.1	22 - Buntekuh	22.0-22.9	34 - Teutendorf	34.1
11 - Wulfsdorf	11.1	23 - Groß Steinrade	23.1-23.2	35 - Brodten	35.1
12 - Beidendorf	12.1	24 - Dornbreite	24.1-24.5		

1 Allgemeine Angaben und Naturverhältnisse

101 Flächennutzung am 31.12.2004 in der Hansestadt Lübeck

Kennziffer	Art der Nutzung	Fläche in ...	
		m ²	%
21-100 bis 21-299	Gebäude- und Freifläche	45 462 193	21,2
	darunter		
21-130	Gebäude- und Freifläche, Wohnen	25 277 222	11,8
31-170	Gebäude- und Freifläche, Industrie	9 086 239	4,2
21-300 bis 21-399	Betriebsfläche	1 916 682	0,9
	darunter		
21-310	Betriebsfläche, Abbau- und Bergbaufläche	627 355	0,3
21-400 bis 21-499	Erholungsfläche	10 428 379	4,9
	darunter		
21-420	Grünanlage	8 121 839	3,8
21-500 bis 21-599	Verkehrsfläche	18 185 759	8,5
	darunter		
21-510	Straße	10 602 283	5,0
21-520	Weg	2 439 582	1,1
21-530	Platz	743 687	0,3
21-600 bis 21-699	Landwirtschaftsfläche	69 809 498	32,6
	darunter		
21-650	Moor	20 517	0,0
21-660	Heide	180 373	0,1
21-700 bis 21-799	Waldfläche	29 987 707	14,0
21-800 bis 21-899	Wasserfläche	30 920 946	14,4
21-900 bis 21-999	Flächen anderer Nutzung	7 422 732	3,5
	darunter		
21-940	Friedhof	394 477	0,2
21-950	Unland	3 576 401	1,7
Fläche insg.		214 133 896	100,0

Quelle: Katasteramt Lübeck, Auszug aus dem Liegenschaftskataster - Liegenschaftsbuch

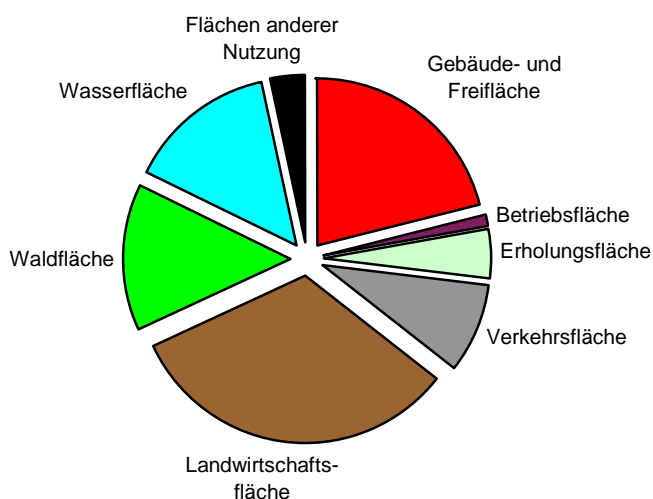

102 Lufttemperatur, Niederschläge und Windverhältnisse 1990-2003

Jahr ----- Monat	Mittlere Temperatur °C	Sommertage (Höchstwert 25°C u.m.)	Frosttage (Tiefstwert unter 0°C)	Niederschlags- höhe in mm	mittlere Wind- stärke nach Beaufort	Tage mit Böenspitzen (Wind- stärke 8 und mehr)
1990	9,6	22	51	706,3	2,3	35
1991	8,4	22	78	665,3	2,0	26
1992	9,1	44	58	621,2	2,2	37
1993	8,2	18	86	813,8	2,3	24
1994	9,4	32	56	887,4	2,4	27
1995	8,8	43	95	628,6	2,4	36
1996	6,9	29	134	507,9	3,1	13
1997	8,7	39	101	585,1	2,4	22
1998	8,8	16	72	933,9	2,6	30
1999	9,5	45	65	632,7	2,5	14
2000	9,2	24	52	707,7	2,6	11
2001	8,6	30	98	855,5	3,2	9
Jan	2,8	-	12	63,4	4,3	6
Feb	4,9	-	9	123,6	5,2	10
Mär	4,7	-	15	52,0	3,6	2
Apr	7,8	-	5	53,3	3,1	2
Mai	13,7	2	-	55,9	2,7	0
Jun	16,6	5	-	78,6	3,6	0
Jul	17,4	9	-	187,8	3,1	2
Aug	19,5	19	-	131,7	2,1	0
Sep	14,2	4	-	13,2	2,3	0
Okt	7,3	-	3	100,9	3,3	2
Nov	3,8	-	9	95,6	3,0	0
Dez	-1,4	-	23	21,5	3,7	0
2002	9,3	39	76	977,5	3,3	24
Jan	0,0	-	15	48,6	3,7	0
Feb	-1,7	-	22	4,0	3,0	0
Mär	4,1	-	23	26,2	3,1	0
Apr	8,0	-	12	64,0	3,7	1
Mai	13,1	2	1	59,1	3,0	1
Jun	17,2	12	-	34,0	2,7	3
Jul	19,1	18	-	29,7	2,7	0
Aug	18,6	16	-	43,5	2,5	0
Sep	14,1	2	-	50,2	2,4	1
Okt	5,4	-	14	40,2	2,5	0
Nov	6,4	-	5	37,4	3,6	0
Dez	2,9	-	16	46,0	3,9	1
2003	8,9	50	108	482,9	3,1	7

Quelle: Deutscher Wetterdienst, Wetterstation Lübeck

1 Allgemeine Angaben und Naturverhältnisse

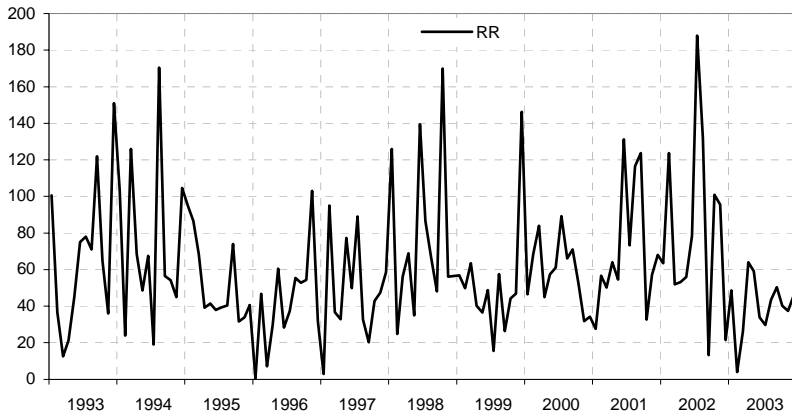

Monatssumme der Niederschläge
in mm = l/m²

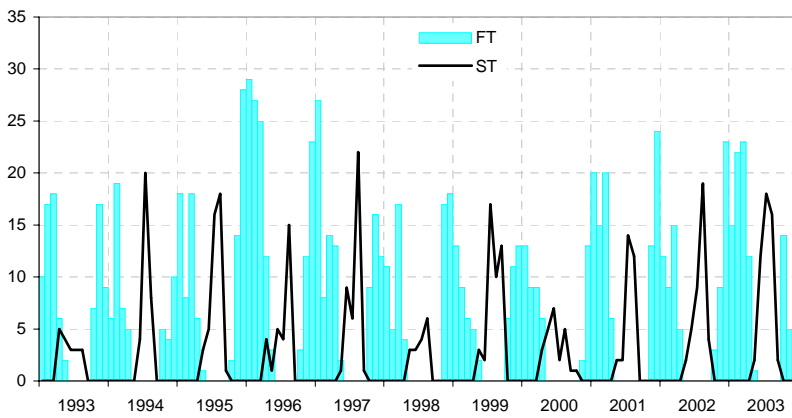

Frost- und Sommertage pro Monat
Sommertag: Max $\geq 25,0$ ° C.
Frosttag: Min $< 0,0$ ° C.

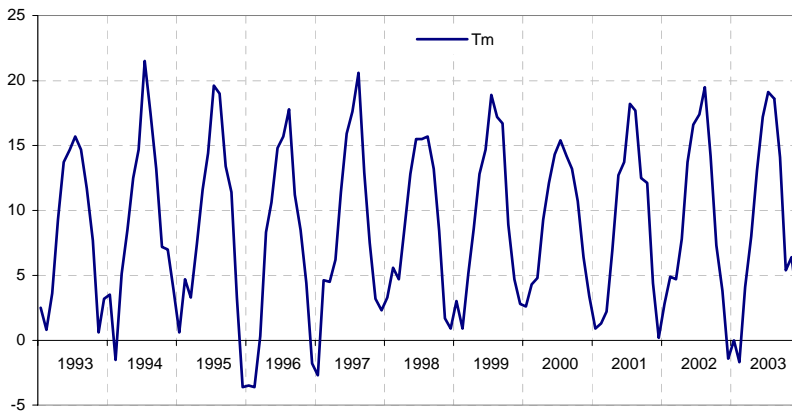

monatliche Tagesmitteltemperatur
in Grad Celsius

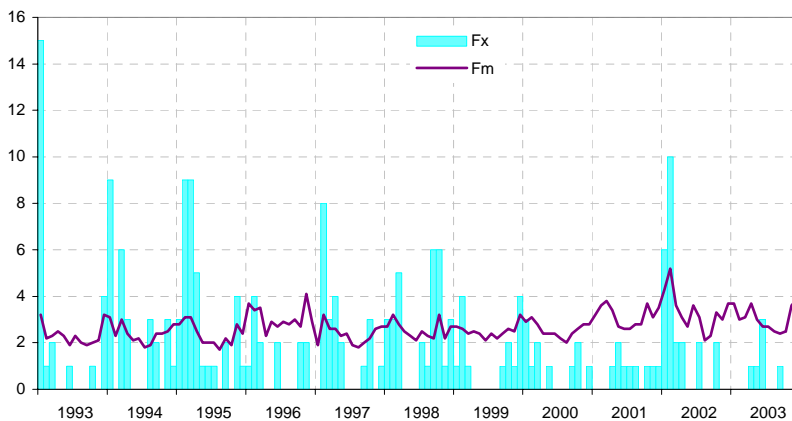

Wind
Fx = Tage mit Höchstwindspitzen ab 17,5 m/s = Stärke 8 Bft
Fm = Monatsmittelwerte der Windgeschwindigkeit in m/s

Kapitel 2

2 Bevölkerung

Einwohnerstand
Haushalte
Bevölkerungsfortschreibung
Geburten und Sterbefälle
Eheschließungen, Ehescheidungen
Wanderungen

200 Historische Bevölkerungsentwicklung

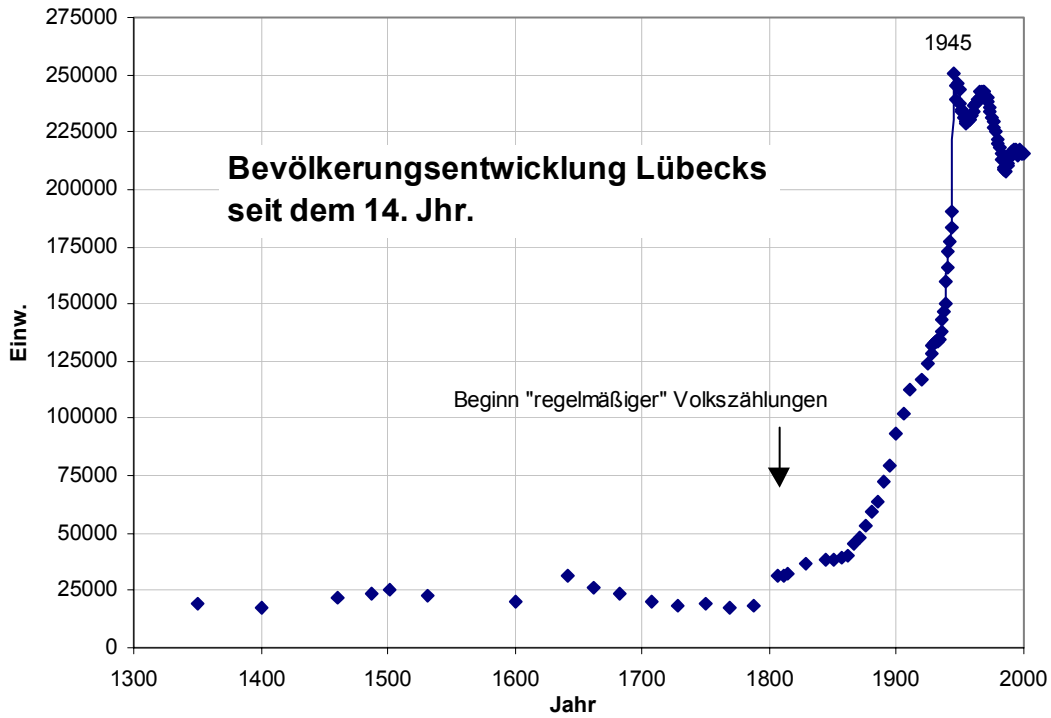

Bevölkerungsentwicklung Lübecks seit dem 14. Jhr.

a) nach Berechnungen:

(Innere Stadt)

Jahr	Einw.
1350	18 800
1400	17 200
1460	21 568
1487	23 157
1502	25 444
1532	22 452
1600	19 749
1642	31 068
1662	26 597
1682	23 596
1708	19 978
1728	18 667
1750	18 772
1769	17 644
1788	18 693

b) nach Volkszählungen

(Heutiger Gebietsstand)

Jahr	Einw.
1807	31 450
1812	31 672
1815	32 681
1828	36 372
1845	38 190
1851	38 729
1857	39 179
1862	40 348
1867	45 303
1871	48 274
1875	53 262
1880	59 771
1885	63 892
1890	72 859
1895	79 745
1900	93 241
1905	102 312
1910	112 890
1919	117 173
1925	124 358
1933	133 021
1939	154 811
1946	235 923
1950	238 276
1956	229 554
1961	235 200
1970	239 339
1987	210 497

c) nach Fortschreibung
auf Grundl. jew. Volkszählung
(Stand: 31.12.)

Jahr	Einw.
1927	128 112
1928	131 413
1929	132 337
1930	133 436
1931	133 589
1932	134 075
1933	133 572
1934	134 745
1935	137 812
1936	143 113
1937	146 654
1938	150 144
1939	160 015
1940	166 300
1941	172 809
1942	177 143
1943	183 403
1944	190 031
1945	250 181
1946	239 194
1947	245 111
1948	246 058
1949	243 548
1950	237 548
1951	234 960
1952	233 554
1953	230 974
...	...

d) auf Grundl. des
Melderegisters

Jahr	Einw.
1997	217 430
1998	215 954
1999	215 327
2000	215 267
2001	215 330
2002	215 165
2003	214 338
2004	213 804

siehe Tab. 230

Bevölkerungsstand

201 Einwohner und Fläche am 31.12.2004

Kenn- ziffer	Stadtbezirk Stadtteil	Einwohner/-innen				Fläche		Einw.
		Anzahl	in % aller Einw.	Anzahl weibl.	weibl. in %	km ²	%	je km ²
01 01	Innenstadt	13 335	6,2	6 605	49,5	2,28	1,1	5 849
02 02	Hüxtertor/Mühlentor	26 509	12,4	14 755	55,7	7,27	3,4	3 646
02 09	Strecknitz/Rothebeck	8 893	4,2	4 553	51,2	12,74	5,9	698
02 10	Blankensee	470	0,2	199	42,3	7,17	3,3	66
02 11	Wulfsdorf	396	0,2	201	50,8	3,79	1,8	104
02 12	Beidendorf	114	0,1	59	51,8	3,50	1,6	33
02 13	Krummesse	1 079	0,5	549	50,9	7,20	3,4	150
02 14	Kronsforde	526	0,2	283	53,8	2,66	1,2	198
02 15	Niederbüssau	664	0,3	338	50,9	6,27	2,9	106
02 16	Vorrade	101	0,0	49	48,5	3,49	1,6	29
02 17	Schierreichenkoppel	523	0,2	285	54,5	3,88	1,8	135
02 18	Oberbüssau	165	0,1	85	51,5	3,92	1,8	42
02	St. Jürgen	39 440	18,4	21 356	54,1	61,89	28,9	637
03 19	Niendorf/Moorgarten	1 434	0,7	732	51,0	7,06	3,3	203
03 20	Reecke	103	0,0	53	51,5	2,49	1,2	41
03 21	Alt-Moisling/Genin	10 508	4,9	5 425	51,6	3,89	1,8	2 701
03	Moisling	12 045	5,6	6 210	51,6	13,44	6,3	896
04 22	Buntekuh	10 853	5,1	5 680	52,3	4,87	2,3	2 229
05 03	St. Lorenz Süd	15 026	7,0	7 820	52,0	2,92	1,4	5 146
06 04	Holstentor-Nord	20 511	9,6	10 604	51,7	4,39	2,1	4 672
06 05	Falkenfeld/Vorwerk	10 887	5,1	5 664	52,0	6,01	2,8	1 811
06 23	Gr.Steinrade/Schönb.	3 076	1,4	1 598	52,0	13,82	6,5	223
06 24	Dornbreite/Krempelsd.	7 677	3,6	4 005	52,2	3,72	1,7	2 064
06	St. Lorenz Nord	42 151	19,7	21 871	51,9	27,94	13,0	1 509
07 06	Burgtor/Stadtpark	7 497	3,5	4 094	54,6	6,15	2,9	1 219
07 07	Marli/Brandenbaum	20 235	9,5	10 795	53,3	9,23	4,3	2 192
07 08	Eichholz	7 851	3,7	4 115	52,4	3,83	1,8	2 050
07 25	Karlshof/Israelsd./Gothm.	6 238	2,9	3 254	52,2	7,31	3,4	853
07	St. Gertrud	41 821	19,6	22 258	53,2	26,52	12,4	1 577
08 26	Schlutup	5 866	2,7	3 014	51,4	8,38	3,9	700
09 27	Dänischburg	4 485	2,1	2 215	49,4	9,25	4,3	485
09 28	Herrnenwyk	4 236	2,0	2 182	51,5	2,34	1,1	1 810
09 29	Alt-Kücknitz/Dummersd.	10 277	4,8	5 396	52,5	9,75	4,6	1 054
09 30	Pöppendorf	195	0,1	98	50,3	3,25	1,5	60
09	Kücknitz	19 193	9,0	9 891	51,5	24,59	11,5	781
10 31	Ivendorf	277	0,1	145	52,3	3,55	1,7	78
10 32	Alt-Travemünde/Rönnau	11 749	5,5	6 413	54,6	6,84	3,2	1 718
10 33	Priwall	1 625	0,8	994	61,2	23,98	11,2	68
10 34	Teutendorf	135	0,1	71	52,6	3,53	1,6	38
10 35	Brodten	116	0,1	62	53,4	3,41	1,6	34
10	Travemünde	13 902	6,5	7 685	55,3	41,31	19,3	337
ohne Angabe		172	0,1	77	44,8	-	-	-
Hansestadt Lübeck		213 804	100,0	112 467	52,6	214,14	100,0	998

Quelle: Hansestadt Lübeck, Einwohnermelderegister

Bevölkerungsbegriff:

Hinsichtlich des Bevölkerungsstandes gilt es zwischen zwei Zahlen zu unterscheiden: dem Bevölkerungsstand auf Grundlage des Melderegisters der Hansestadt Lübeck (räumliche Tiefe offen) und der Volkszählung 1987, fortgeschrieben durch das Statistische Landesamt Schleswig-Holstein (lediglich gesamtstädtische Ebene). Die statistischen Auszüge aus dem Melderegister sind für die kommunale Planung von besonderer Bedeutung und finden in der Hansestadt Lübeck in der Regel ihre Anwendung, da nur aus dieser Quelle kleinräumige Bestandszahlen gewonnen werden können. Die Zahlen des Statistischen Landesamtes sind dagegen nur auf gesamtstädtischer Ebene verfügbar und finden ihre Anwendung zu Zwecken des Finanzausgleiches und im Städtevergleich (s.a. Tab. 227).

2 Bevölkerung

202 Einwohner/-innen am 31.12.2004 nach Wohnsitzstatus

Kenn- ziffer	Stadtbezirk Stadtteil	Einwohner/-innen am 31.12.2004 mit ...						Einw. am 31.12.93 mit Neben- whg. 1)	Verän- derung 1993-2004 Sp.4-Sp.7
		alleiniger Wohnung	Haupt- wohnung	zusam- men Sp.1+Sp.2	Neben- wohnung	Wohnberecht Bevölkerung Sp.3+Sp.4	Nebenwhg. in % v. Sp.5		
		1	2	3	4	5	6		
01 01	Innenstadt	11 687	1 648	13 335	584	13 919	4,2	1 457	- 873
02 02	Hüxtertor	24 407	2 102	26 509	1 251	27 760	4,5	2 639	-1 388
02 09	Strecknitz	8 209	684	8 893	667	9 560	7,0	996	- 329
02 10	Blankensee	432	38	470	78	548	14,2	109	- 31
02 11	Wulfsdorf	375	21	396	17	413	4,1	15	2
02 12	Beidendorf	109	5	114	4	118	3,4	7	- 3
02 13	Krummesse	1 042	37	1 079	24	1 103	2,2	26	- 2
02 14	Kronsforde	506	20	526	17	543	3,1	23	- 6
02 15	Niederbüssau	640	24	664	19	683	2,8	9	10
02 16	Vorrade	97	4	101	5	106	4,7	6	- 1
02 17	Schierichenk.	511	12	523	7	530	1,3	23	- 16
02 18	Oberbüssau	155	10	165	2	167	1,2	3	- 1
02	St.Jürgen	36 483	2 957	39 440	2 091	41 531	5,0	3 856	-1 765
03 19	Niendorf	1 403	31	1 434	49	1 483	3,3	73	- 24
03 20	Reecke	102	1	103	3	106	2,8	2	1
03 21	Alt-Moisl.	10 367	141	10 508	145	10 653	1,4	288	- 143
03	Moisling	11 872	173	12 045	197	12 242	1,6	363	- 166
04 22	Buntekuh	10 635	218	10 853	244	11 097	2,2	428	- 184
05 03	St.Lorenz Süd	14 209	817	15 026	396	15 422	2,6	785	- 389
06 04	Holstent.-Nord	19 779	732	20 511	510	21 021	2,4	1 066	- 556
06 05	Falk./Vorwerk	10 555	332	10 887	392	11 279	3,5	581	- 189
06 23	Gr.Steinrade	2 974	102	3 076	101	3 177	3,2	112	- 11
06 24	Dornbreite	7 468	209	7 677	211	7 888	2,7	346	- 135
06	St.Lorenz Nord	40 776	1 375	42 151	1 214	43 365	2,8	2 105	- 891
07 06	Burgtor	7 033	464	7 497	492	7 989	6,2	804	- 312
07 07	Marli/Brand.	19 401	834	20 235	838	21 073	4,0	1 371	- 533
07 08	Eichholz	7 635	216	7 851	308	8 159	3,8	446	- 138
07 25	Karlshof	5 985	253	6 238	281	6 519	4,3	483	- 202
07	St.Gertrud	40 054	1 767	41 821	1 919	43 740	4,4	3 104	-1 185
08 26	Schlutup	5 720	146	5 866	156	6 022	2,6	239	- 83
09 27	Dänischburg	4 397	88	4 485	133	4 618	2,9	193	- 60
09 28	Herrenwyk	4 146	90	4 236	65	4 301	1,5	71	- 6
09 29	Alt-Kücknitz	10 083	194	10 277	249	10 526	2,4	354	- 105
09 30	Pöppendorf	185	10	195	3	198	1,5	6	- 3
09	Kücknitz	18 811	382	19 193	450	19 643	2,3	624	- 174
10 31	Ivendorf	264	13	277	22	299	7,4	28	- 6
10 32	Alt-Travemünde	11 128	621	11 749	1 240	12 989	9,5	2 197	- 957
10 33	Priwall	1 534	91	1 625	89	1 714	5,2	158	- 69
10 34	Teutendorf	126	9	135	3	138	2,2	15	- 12
10 35	Brodten	104	12	116	34	150	22,7	44	- 10
10	Travemünde	13 156	746	13 902	1 388	15 290	9,1	2 442	-1 054
ohne Angabe		165	7	172	2	174	1,1	.	.
Hansestadt Lübeck		203 568	10 236	213 804	8 641	222 445	3,9	15 403	-6 762
darunter Frauen		107 286	5 181	112 467	3 866	116 333	3,3	.	.

*) seit dem 1.1.1994 Erhebung einer Zweitwohnungssteuer

Quelle: Hansestadt Lübeck, Einwohnermelderegister

Anmerkung zum Wohnsitzstatus:

Grundlage der Bevölkerungsforschreibung bildet der Begriff der Bevölkerung am Ort der alleinigen Wohnung bzw. der Hauptwohnung (Spalte 3). Dieser war auch Grundlage der Volkszählung 1987 und wird in § 12 Abs. 2 des Melderechtsrahmengesetzes vom 16. August 1980 (BGBl. I S.1429) wie folgt definiert:

Hauptwohnung ist die vorwiegend benutzte Wohnung des Einwohners. Hauptwohnung eines verheirateten Einwohners, der nicht dauernd getrennt von seiner Familie lebt, ist die vorwiegend benutzte Wohnung der Familie. In Zweifelsfällen ist die vorwiegend benutzte Wohnung dort, wo der Schwerpunkt der Lebensbeziehungen des Einwohners liegt.

203 Einwohner/innen am 31.12.2004 nach Altersgruppen und Geschlecht

Kenn- ziffer	Stadtbezirk Stadtteil	Bevölk. insg.	davon Personen im Alter von ... Jahren													
			0-2	3-5	6-9	10-14	15-17	18-20	21-29	30-39	40-49	50-59	60-64	65-74	75-84	85 u.ä.
01 01	Innenstadt	13335	287	244	322	398	256	448	2862	2732	1980	1487	699	870	514	236
	darunter weiblich	6605	155	120	156	192	118	259	1522	1210	913	669	311	431	353	196
02 02	Hüxtertor	26509	670	621	766	993	605	733	3206	4057	3774	3178	1887	3019	2252	748
02 09	Strecknitz	8893	228	274	371	507	325	369	1104	1183	1364	1016	604	982	480	86
02 10	Blankensee	470	4	5	6	23	33	59	50	80	75	42	24	43	24	.
02 11	Wulfsdorf	396	4	7	21	27	12	17	32	46	63	61	39	44	19	4
02 12	Beidendorf	114	3	.	5	4	.	3	10	19	20	17	8	12	8	3
02 13	Krummesse	1079	33	46	66	66	69	49	77	163	212	137	49	65	40	7
02 14	Kronsforde	526	11	19	28	29	10	11	38	73	83	66	52	66	31	9
02 15	Niederbüssau	664	14	15	25	41	18	14	55	85	121	76	52	100	44	4
02 16	Vorrade	101	3	6	4	5	3	3	11	18	18	14	4	6	6	-
02 17	Schiereich.	523	9	15	28	24	12	17	28	79	88	81	46	56	35	5
02 18	Oberbüssau	165	9	3	3	11	9	3	9	29	37	18	12	13	9	-
02	St.Jürgen	39440	988	1012	1323	1730	1097	1278	4620	5832	5855	4706	2777	4406	2948	868
	darunter weiblich	21356	499	513	648	862	516	700	2424	3004	3034	2509	1481	2475	2010	681
03 19	Niendorf	1434	26	29	60	77	71	45	110	190	266	174	103	193	65	25
03 20	Reecke	103	3	.	.	3	3	3	17	11	13	23	4	10	8	.
03 21	Alt-Moisl.	10508	300	363	496	671	409	348	1103	1367	1619	1139	636	1279	652	126
03	Moisling	12045	329	394	557	751	483	396	1230	1568	1898	1336	743	1482	725	153
	darunter weiblich	6210	151	192	267	357	246	197	623	773	927	652	414	812	487	112
04 22	Buntekuh	10853	267	324	459	662	364	338	947	1437	1464	1504	882	1342	667	196
	darunter weiblich	5680	137	150	238	326	171	164	485	710	744	804	471	713	419	148
05 03	St.Lorenz S.	15026	408	350	481	617	392	526	2391	2652	2249	1719	780	1199	926	336
	darunter weiblich	7820	181	179	254	316	196	292	1310	1207	1079	856	380	652	659	259
06 04	Holstent.-N.	20511	572	504	598	800	507	648	3005	3526	2927	2319	1220	2035	1448	402
06 05	Falk./Vorw.	10887	309	391	439	648	387	367	1087	1619	1716	1288	699	1132	621	184
06 23	Gr.Steinrade	3076	88	105	120	165	91	72	186	502	489	358	238	360	207	95
06 24	Dornbreite	7677	179	223	335	442	278	214	598	1133	1213	895	528	928	552	159
06	St.Lorenz N.	42151	1148	1223	1492	2055	1263	1301	4876	6780	6345	4860	2685	4455	2828	840
	darunter weiblich	21871	565	604	746	1000	628	661	2523	3274	3117	2426	1345	2365	1956	661
07 06	Burgtor	7497	160	147	221	259	157	226	643	960	993	979	690	982	745	335
07 07	Marli/Brand.	20235	453	489	688	910	574	620	2339	2984	3038	2312	1294	2329	1697	508
07 08	Eichholz	7851	228	220	311	458	299	252	619	895	1156	989	529	965	675	255
07 25	Karlshof	6238	128	152	239	321	211	201	426	762	995	793	442	829	545	194
07	St.Gertrud	41821	969	1008	1459	1948	1241	1299	4027	5601	6182	5073	2955	5105	3662	1292
	darunter weiblich	22258	485	502	704	967	632	644	2090	2766	3079	2577	1552	2782	2468	1010
08 26	Schlutup	5866	151	167	276	323	185	180	453	827	826	795	444	656	432	151
	darunter weiblich	3014	79	67	138	157	77	76	216	428	401	399	225	346	290	115
09 27	Dänischb.	4485	92	126	201	242	176	144	301	641	735	534	387	572	258	76
09 28	Herrenwyk	4236	110	137	207	290	202	158	419	653	683	486	212	373	210	96
09 29	Alt-Kücknitz	10277	272	273	381	497	304	320	993	1366	1489	1222	628	1330	971	231
09 30	Pöppendorf	195	5	12	7	7	6	6	16	34	33	23	10	22	12	.
09	Kücknitz	19193	479	548	796	1036	688	628	1729	2694	2940	2265	1237	2297	1451	405
	darunter weiblich	9891	253	270	386	530	327	326	872	1284	1448	1126	610	1269	884	306
10 31	Ivendorf	277	6	3	11	20	13	5	16	41	38	32	28	47	11	6
10 32	Alt-Travem.	11749	194	214	333	470	255	223	672	1285	1439	1459	1199	2086	1468	452
10 33	Priwall	1625	11	15	24	29	20	34	58	78	135	181	129	272	419	220
10 34	Teutendorf	135	4	5	-	4	4	4	12	20	22	18	16	22	4	-
10 35	Brodten	116	4	.	.	-	-	3	7	15	20	25	14	13	7	5
10	Travemünde	13902	219	239	369	523	292	269	765	1439	1654	1715	1386	2440	1909	683
	darunter weiblich	7685	111	117	187	248	153	126	388	716	858	906	778	1321	1272	504
	ohne Angabe	172	12	11	7	5	.	4	21	54	14	19	6	5	10	.
Hansestadt Lübeck		213804	5257	5520	7541	10048	6263	6667	23921	31616	31407	25479	14594	24257	16072	5162
	darunter weiblich	112476	2622	2720	3728	4958	3065	3447	12464	15399	15607	12934	7570	13169	10803	3993

Quelle: Hansestadt Lübeck, Einwohnermelderegister

Derzeitige Altersstruktur

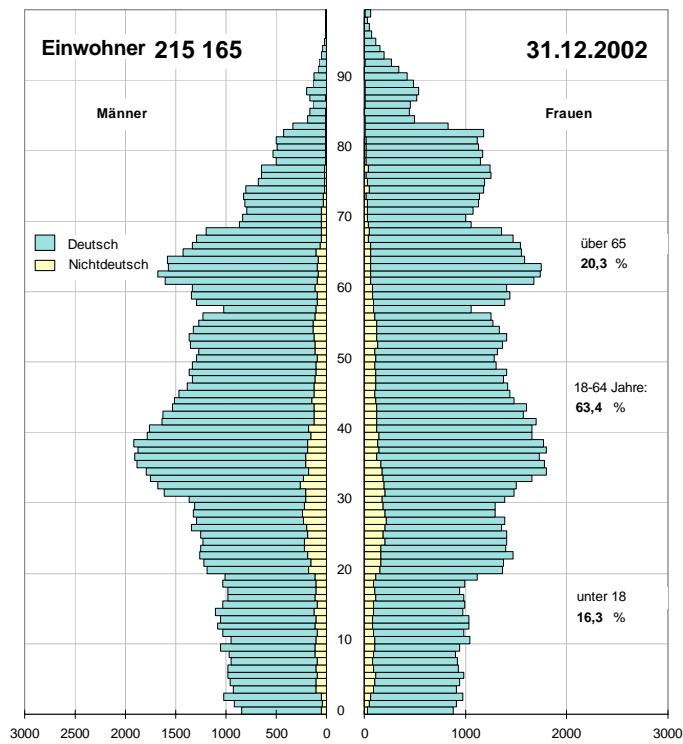

Prognose

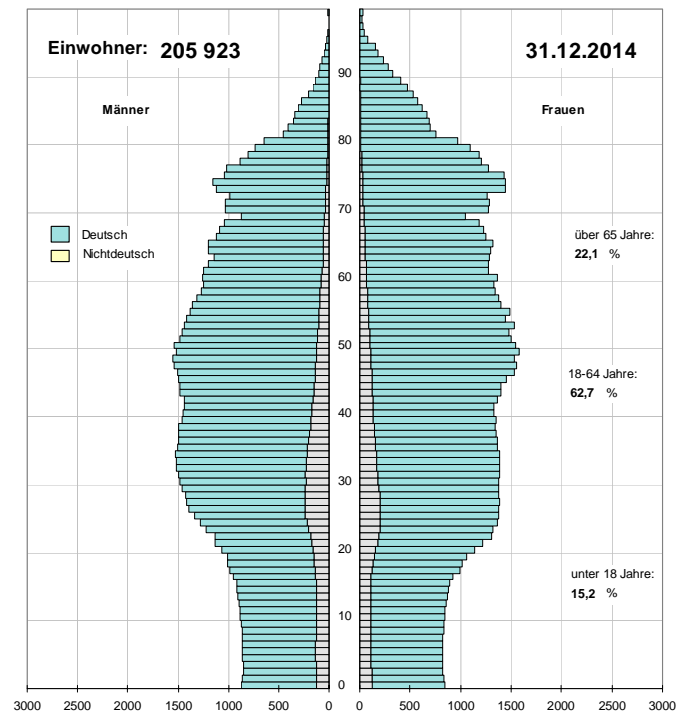

Quelle: Hansestadt Lübeck, Bereich Statistik, Bevölkerungsprognose 2000-2015

(http://www.luebeck.de/stadt_politik/statistik/prognose.html)

204 Einwohner/-innen am 31.12.2004 nach einzelnen Altersjährgängen

Alter	insg.	deutsch			nichtdeutsch			Alter	insg.	deutsch			nichtdeutsch		
		zus.	männl.	weibl.	zus.	männl.	weibl.			zus.	männl.	weibl.	zus.	männl.	weibl.
0	1728	1651	824	827	77	40	37	50	2713	2527	1226	1301	186	81	105
1	1742	1674	864	810	68	39	29	51	2606	2420	1225	1195	186	88	98
2	1787	1720	835	885	67	34	33	52	2546	2355	1183	1172	191	82	109
3	1809	1718	861	857	91	48	43	53	2547	2349	1155	1194	198	89	109
4	1945	1846	952	894	99	43	56	54	2692	2473	1223	1250	219	93	126
5	1766	1610	815	795	156	81	75	55	2747	2516	1243	1273	231	116	115
6	1885	1701	860	841	184	93	91	56	2628	2366	1179	1187	262	130	132
7	1897	1730	864	866	167	79	88	57	2497	2261	1108	1153	236	128	108
8	1911	1743	899	844	168	80	88	58	2446	2242	1093	1149	204	107	97
9	1848	1691	865	826	157	74	83	59	2057	1876	906	970	181	92	89
10	1896	1718	885	833	178	92	86	60	2641	2457	1173	1284	184	89	95
11	1987	1797	953	844	190	91	99	61	2723	2557	1217	1340	166	92	74
12	2015	1820	869	951	195	103	92	62	2709	2520	1200	1320	189	102	87
13	2019	1847	938	909	172	84	88	63	3178	3038	1440	1598	140	87	53
14	2131	1951	977	974	180	99	81	64	3343	3202	1546	1656	141	79	62
15	2081	1910	953	957	171	94	77	65	3251	3107	1432	1675	144	85	59
16	2127	1936	1010	926	191	109	82	66	3073	2934	1451	1483	139	72	67
17	2055	1887	946	941	168	87	81	67	2894	2733	1261	1472	161	95	66
18	2107	1908	929	979	199	97	102	68	2792	2681	1227	1454	111	58	53
19	2185	1978	957	1021	207	84	123	69	2662	2571	1173	1398	91	51	40
20	2375	2132	1037	1095	243	118	125	70	2469	2369	1084	1285	100	56	44
21	2480	2213	1051	1162	267	142	125	71	1793	1711	746	965	82	43	39
22	2754	2419	1139	1280	335	168	167	72	1745	1667	735	932	78	48	30
23	2759	2434	1147	1287	325	163	162	73	1764	1683	686	997	81	47	34
24	2794	2463	1127	1336	331	165	166	74	1814	1767	716	1051	47	23	24
25	2709	2329	1072	1257	380	194	186	75	1842	1795	738	1057	47	27	20
26	2649	2237	1061	1176	412	195	217	76	1880	1812	720	1092	68	21	47
27	2586	2213	1057	1156	373	178	195	77	1712	1667	569	1098	45	19	26
28	2604	2222	1129	1093	382	185	197	78	1754	1710	555	1155	44	23	21
29	2586	2176	1078	1098	410	205	205	79	1714	1665	544	1121	49	16	33
30	2473	2079	1050	1029	394	207	187	80	1512	1479	434	1045	33	12	21
31	2563	2190	1109	1081	373	201	172	81	1485	1457	431	1026	28	9	19
32	2697	2325	1154	1171	372	199	173	82	1402	1381	389	992	21	4	17
33	3056	2665	1381	1284	391	197	194	83	1396	1368	399	969	28	11	17
34	3129	2704	1400	1304	425	246	179	84	1375	1356	337	1019	19	8	11
35	3326	2919	1482	1437	407	226	181	85	975	954	259	695	21	9	12
36	3520	3180	1580	1600	340	175	165	86	541	531	126	405	10	4	6
37	3622	3295	1683	1612	327	185	142	87	476	468	125	343	8	5	3
38	3598	3311	1699	1612	287	185	102	88	451	443	108	335	8	1	7
39	3632	3322	1686	1636	310	175	135	89	508	501	108	393	7	3	4
40	3663	3365	1728	1637	298	171	127	90	517	510	107	403	7	1	6
41	3419	3135	1610	1525	284	142	142	91	434	425	76	349	9	3	6
42	3421	3128	1591	1537	293	167	126	92	353	347	67	280	6	3	3
43	3287	3039	1486	1553	248	126	122	93	274	270	50	220	4	2	2
44	3182	2930	1485	1445	252	126	126	94	190	183	31	152	7	3	4
45	3142	2918	1430	1488	224	118	106	95	151	148	26	122	3	0	3
46	2975	2737	1361	1376	238	132	106	96	101	96	18	78	5	3	2
47	2846	2634	1309	1325	212	118	94	97	76	73	12	61	3	2	1
48	2781	2558	1253	1305	223	118	105	98	41	40	4	36	1	1	0
49	2691	2481	1221	1260	210	112	98	99	74	67	8	59	7	3	4
zus.	213804	196717	92521	104196	17087	8816	8271								

Quelle: Hansestadt Lübeck, Einwohnermelderegister

2 Bevölkerung

205 Einwohner/-innen am 31.12.2004 nach Familienstand und Geschlecht

Kenn- ziffer	Stadtbezirk Stadtteil	Einw. insg.	ledig		verheiratet		verwitwet		geschieden	
			insg.	weibl.	insg.	weibl.	insg.	weibl.	insg.	weibl.
01 01	Innenstadt	13 335	7 711	3 598	3 622	1 763	611	520	1 356	714
02 02	Hüxtertor	26 509	11 276	5 900	10 493	5 283	2 344	2 035	2 363	1 514
02 09	Strecknitz	8 893	3 791	1 784	4 061	2 031	509	419	524	316
02 10	Blankensee	470	239	72	186	96	14	13	31	18
02 11	Wulfsdorf	396	145	66	209	104	14	13	28	18
02 12	Beidendorf	114	40	19	61	30	10	9	3	1
02 13	Krummesse	1 079	444	211	555	278	40	35	40	25
02 14	Kronsforde	526	184	99	277	138	47	38	18	8
02 15	Niederbüssau	664	236	106	335	169	56	43	37	20
02 16	Vorrade	101	45	22	49	24	3	3	4	0
02 17	Schiereich.	523	181	102	289	143	27	25	26	15
02 18	Oberbüssau	165	67	34	78	39	8	6	12	6
02	St.Jürgen	39 440	16 648	8 415	16 593	8 335	3 072	2 639	3 086	1 941
03 19	Niendorf	1 434	509	248	758	378	86	66	81	40
03 20	Reecke	103	39	17	51	26	10	9	3	1
03 21	Alt-Moisling	10 508	4 219	1 899	4 550	2 292	848	717	877	510
03	Moisling	12 045	4 767	2 164	5 359	2 696	944	792	961	551
04 22	Buntekuh	10 853	3 914	1 814	5 256	2 646	814	690	859	526
05 03	St.Lorenz Süd	15 026	7 016	3 353	5 464	2 713	1 068	910	1 465	835
06 04	Holstentor-Nord	20 511	8 975	4 173	7 981	3 987	1 562	1 332	1 971	1 096
06 05	Falk./Vorwerk	10 887	4 611	2 144	4 714	2 367	759	628	796	520
06 23	Groß Steinrade	3 076	1 078	501	1 527	766	299	250	171	80
06 24	Dornbreite	7 677	2 805	1 274	3 710	1 860	591	507	565	359
06	St.Lorenz Nord	42 151	17 469	8 092	17 932	8 980	3 211	2 717	3 503	2 055
07 06	Burgtor	7 497	2 719	1 352	3 401	1 693	769	666	603	379
07 07	Marli/Brandenb.	20 235	8 341	3 997	8 161	4 108	1 757	1 509	1 957	1 167
07 08	Eichholz	7 851	2 920	1 365	3 561	1 781	771	650	592	312
07 25	Karlshof	6 238	2 244	1 038	2 973	1 485	579	496	433	226
07	St.Gertrud	41 821	16 224	7 752	18 096	9 067	3 876	3 321	3 585	2 084
08 26	Schlutup	5 866	2 104	917	2 807	1 405	540	452	408	233
09 27	Dänischburg	4 485	1 564	667	2 347	1 166	339	266	233	114
09 28	Herrsenwyk	4 236	1 694	789	1 924	978	326	249	289	163
09 29	Alt-Kücknitz	10 277	3 640	1 680	4 804	2 393	1 006	853	810	458
09 30	Pöppendorf	195	74	30	92	46	18	15	11	7
09	Kücknitz	19 193	6 972	3 166	9 167	4 583	1 689	1 383	1 343	742
10 31	Ivendorf	277	104	49	140	72	20	18	13	6
10 32	Alt-Travemünde	11 749	3 436	1 630	5 786	2 912	1 500	1 280	1 014	585
10 33	Priwall	1 625	315	161	698	354	455	377	154	99
10 34	Teutendorf	135	42	20	74	37	12	11	7	3
10 35	Brodten	116	30	16	58	29	13	11	15	6
10	Travemünde	13 902	3 927	1 876	6 756	3 404	2 000	1 697	1 203	699
ohne Angabe		172	73	28	81	36	7	5	11	8
Hansestadt Lübeck		213 804	86 825	41 175	91 133	45 628	17 832	15 126	17 780	10 388

Quelle: Hansestadt Lübeck, Einwohnermelderegister

206 Einwohner/-innen am 31.12.2004 nach Religionszugehörigkeit

Kenn- ziffer	Stadtbezirk/ Stadtteil	evangelisch 1)	katholisch 2)	sonstige bzw. nicht kirchensteuer- berechtigte Religionen 3)	ohne Religion	insgesamt
01 01	Innenstadt	5 801	1 371	2 341	3 822	13 335
02 02	Hüxtertor/Mühlentor	14 467	2 107	3 919	6 016	26 509
02 09	Strecknitz/Rothebeck	4 717	866	1 295	2 015	8 893
02 10	Blankensee	170	29	132	139	470
02 11	Wulfsdorf	241	25	59	71	396
02 12	Beidendorf	89	3	8	14	114
02 13	Krummesse	686	61	103	229	1 079
02 14	Kronsforde	375	22	57	72	526
02 15	Niederbüssau	467	34	74	89	664
02 16	Vorrade	71	12	10	8	101
02 17	Schiereichenkoppel	318	32	77	96	523
02 18	Oberbüssau	93	10	21	41	165
02	St. Jürgen	21 694	3 201	5 755	8 790	39 440
03 19	Niendorf/Moorgarten	966	83	147	238	1 434
03 20	Reecke	68	2	14	19	103
03 21	Alt-Moisling/Genin	5 275	1 211	1 654	2 368	10 508
03	Moisling	6 309	1 296	1 815	2 625	12 045
04 22	Buntekuh	5 140	1 314	1 936	2 463	10 853
05 03	St. Lorenz Süd	6 997	1 540	2 492	3 997	15 026
06 04	Holstentor-Nord	10 148	1 637	3 239	5 487	20 511
06 05	Falkenfeld/Vorwerk	5 740	1 045	1 621	2 481	10 887
06 23	Gr.Steinrade/Schönb.	1 914	180	409	573	3 076
06 24	Dornbreite/Krempelsd.	4 172	627	1 200	1 678	7 677
06	St. Lorenz Nord	21 974	3 489	6 469	10 219	42 151
07 06	Burgtor/Stadtpark	4 242	593	1 214	1 448	7 497
07 07	Marli/Brandenbaum	10 808	1 924	2 954	4 549	20 235
07 08	Eichholz	4 161	704	1 332	1 654	7 851
07 25	Karlshof/Israelsd./Gothm.	3 644	477	896	1 221	6 238
07	St. Gertrud	22 855	3 698	6 396	8 872	41 821
08 26	Schlutup	3 381	428	864	1 193	5 866
09 27	Dänischburg	2 735	386	627	737	4 485
09 28	Herrenwyk	2 113	425	771	927	4 236
09 29	Alt-Kücknitz/Dummersd.	5 762	920	1 637	1 958	10 277
09 30	Pöppendorf	135	11	21	28	195
09	Kücknitz	10 745	1 742	3 056	3 650	19 193
10 31	Ivendorf	183	18	25	51	277
10 32	Alt-Travemünde/Rönnau	6 576	948	1 655	2 570	11 749
10 33	Priwall	800	136	201	488	1 625
10 34	Teutendorf	72	13	16	34	135
10 35	Brodten	67	1	23	25	116
10	Travemünde	7 698	1 116	1 920	3 168	13 902
ohne Angabe		64	13	29	66	172
Hansestadt Lübeck		112 658	19 208	33 073	48 865	213 804

1) evangelisch:

evangelisch
evangelisch-lutherisch
evangelisch-freikirchlich
evangelisch-reformiert

2) katholisch:

katholisch
römisch-katholisch
alt-katholisch
griechisch-katholisch

3) sonstige:

keine kirchensteuerberechtigte Religion
israelisch-mosaisch
französisch-reformiert
Dänische Kirche in Südschleswig e.V.

Quelle: Hansestadt Lübeck, Einwohnermelderegister

2 Bevölkerung

207 Bevölkerungsstand 1990 – 2004 nach Stadtbezirken

Kenn- ziffer	Stadtbezirk Stadtteil	jeweils am 31.12. ...							Veränderung 2003 zu 2004	
		1990	1995	2000	2001	2002	2003	2004	absol- lut	in %
		01 01 Innenstadt	14 657	14 201	13 293	13 358	13 461	13 521	13 335	- 186
02 02 Hüntertor	28 830	28 139	26 714	26 644	26 534	26 530	26 509	- 21	-0,1	
02 09 Strecknitz	7 998	8 376	8 403	8 391	8 410	8 570	8 893	323	3,8	
02 10 Blankensee	427	779	571	593	607	480	470	- 10	-2,1	
02 11 Wulfsdorf	415	421	403	394	390	387	396	9	2,3	
02 12 Beidendorf	113	121	115	117	109	113	114	1	0,9	
02 13 Krummesse	825	887	953	1 000	1 055	1 087	1 079	- 8	-0,7	
02 14 Kronsforde	557	547	522	517	516	523	526	3	0,6	
02 15 Niederbüssau	652	653	673	685	668	664	664	0	-	
02 16 Vorrade	106	105	111	115	109	105	101	- 4	-3,8	
02 17 Schiereichenkoppel	492	511	541	515	523	530	523	- 7	-1,3	
02 18 Oberbüssau	178	180	172	174	177	170	165	- 5	-2,9	
02 St. Jürgen	40 593	40 719	39 178	39 145	39 098	39 159	39 440	281	0,7	
03 19 Niendorf	1 443	1 425	1 410	1 424	1 397	1 403	1 434	31	2,2	
03 20 Reecke	125	113	107	106	111	104	103	- 1	-1,0	
03 21 Alt-Moisling	11 174	10 926	10 758	10 871	10 760	10 631	10 508	- 123	-1,2	
03 Moisling	12 742	12 464	12 275	12 401	12 268	12 138	12 045	- 93	-0,8	
04 22 Buntekuh	12 424	12 265	11 715	11 590	11 472	11 233	10 853	- 380	-3,4	
05 03 St. Lorenz Süd	15 101	16 058	15 729	15 644	15 566	15 262	15 026	- 236	-1,5	
06 04 Holstentor-Nord	22 040	21 482	19 814	19 889	20 224	20 214	20 511	297	1,5	
06 05 Falk./Vorwerk	9 290	9 476	10 691	11 016	10 943	10 928	10 887	- 41	-0,4	
06 23 Gr. Steinrade	2 871	2 793	2 794	2 848	2 897	2 965	3 076	111	3,7	
06 24 Dornbreite	7 064	8 201	8 381	8 286	8 028	7 860	7 677	- 183	-2,3	
06 St. Lorenz Nord	41 265	41 952	41 680	42 039	42 092	41 967	42 151	184	0,4	
07 06 Burgtor	8 358	7 909	7 496	7 470	7 467	7 441	7 497	56	0,8	
07 07 Marli/Brandenbaum	19 457	19 051	20 322	20 397	20 373	20 333	20 235	- 98	-0,5	
07 08 Eichholz	9 144	8 705	8 250	8 139	8 034	7 920	7 851	- 69	-0,9	
07 25 Karlishof	6 789	6 497	6 232	6 206	6 259	6 317	6 238	- 79	-1,3	
07 St. Gertrud	43 748	42 162	42 300	42 212	42 133	42 011	41 821	- 190	-0,5	
08 26 Schlutup	6 163	6 004	5 895	5 886	5 913	5 925	5 866	- 59	-1,0	
09 27 Dänischburg	4 934	4 862	4 577	4 509	4 503	4 482	4 485	3	0,1	
09 28 Herrenwyk	3 290	4 321	4 237	4 276	4 263	4 232	4 236	4	0,1	
09 29 Alt-Kücknitz	10 753	10 700	10 796	10 589	10 434	10 269	10 277	8	0,1	
09 30 Pöppendorf	188	172	182	177	183	184	195	11	6,0	
09 Kücknitz	19 165	20 055	19 792	19 551	19 383	19 167	19 193	26	0,1	
10 31 Ivendorf	278	298	276	277	286	286	277	- 9	-3,1	
10 32 Alt-Travemünde	10 471	10 822	11 379	11 450	11 659	11 647	11 749	102	0,9	
10 33 Priwall	688	1 267	1 495	1 519	1 509	1 604	1 625	21	1,3	
10 34 Teutendorf	131	146	132	135	126	131	135	4	3,1	
10 35 Brodten	166	130	128	123	120	118	116	- 2	-1,7	
10 Travemünde	11 734	12 663	13 410	13 504	13 700	13 786	13 902	116	0,8	
nicht zuordbar	-	-	-	-	79	169	172	3	1,8	
Hansestadt Lübeck	217 592	218 543	215 267	215 330	215 165	214 338	213 804	- 534	-0,2	

Quelle: Hansestadt Lübeck, Einwohnermelderegister

Bevölkerungsentwicklung nach Stadtteilen 1990 – 2003

01 - Innenstadt

-7,8 % *)

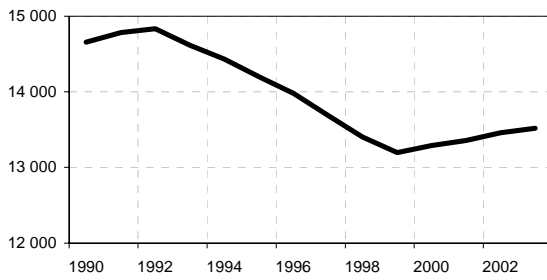

02 - St. Jürgen

-3,5 %

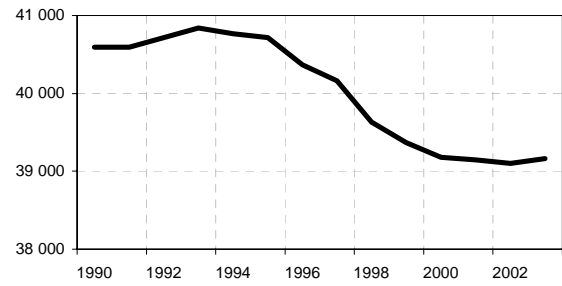

03 - Moislung

-4,7 %

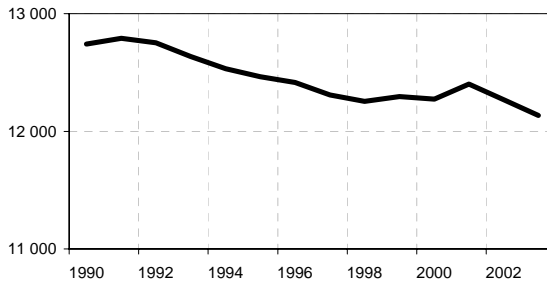

04 - Buntekuh

-9,6 %

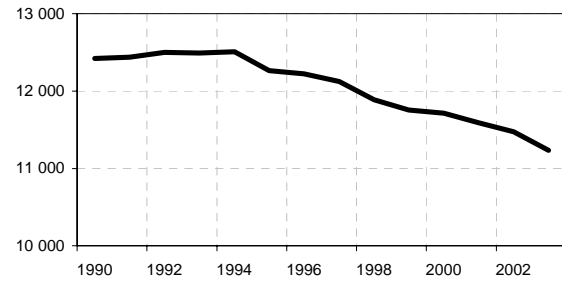

05 - St. Lorenz Süd

1,1 %

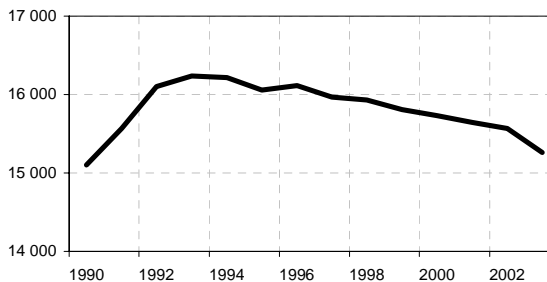

06 - St. Lorenz Nord

1,7 %

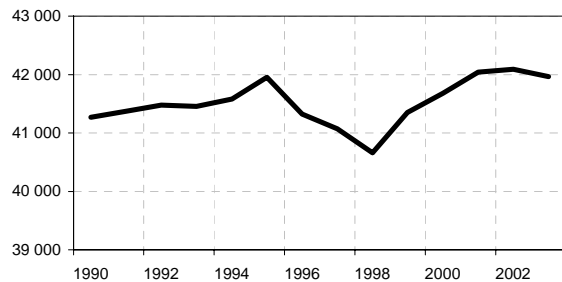

07 - St. Gertrud

-4,0 %

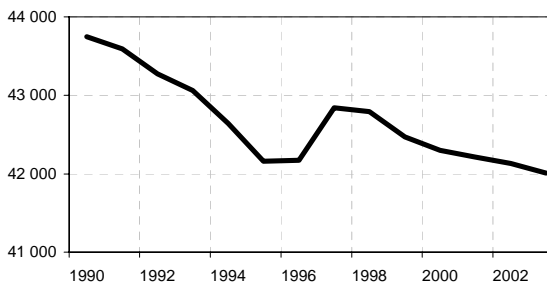

08 - Schlutup

-3,9 %

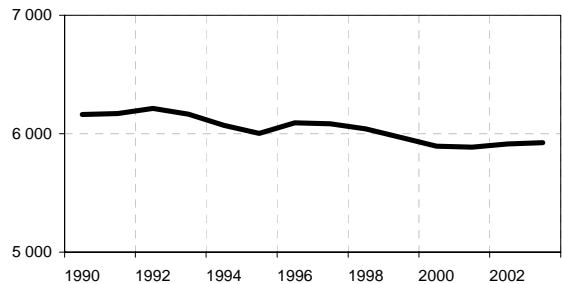

09 - Kücknitz

0,0 %

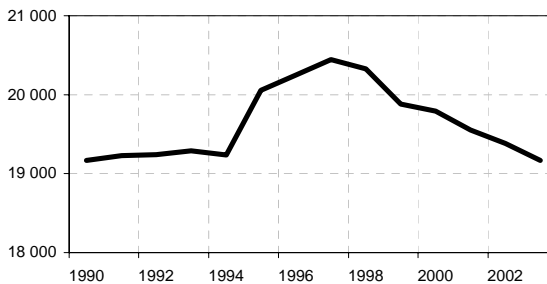

10 - Travemünde

17,5 %

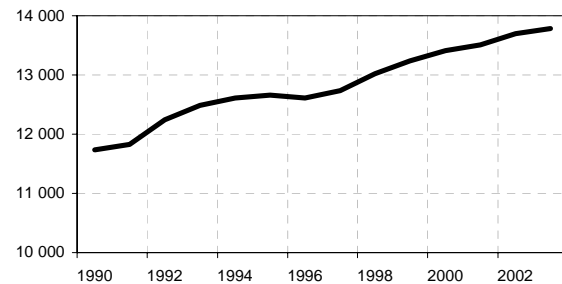

*) Bevölkerungabnahme/-zunahme seit 1990 in Prozent

208 Einwohner/-innen am 31.12.2004 nach statistischen Bezirken

Statistischer Bezirk	Einw.	Statistischer Bezirk	Einw.	Statistischer Bezirk	Einw.	Statistischer Bezirk	Einw.
1.0	1477	7.0	2374	19.1	1081	27.1	716
1.1	2250	7.1	1766	19.2	353	27.2	166
1.2	1731	7.2	2779	Niendorf	1434	27.3	920
1.3	1679	7.3	786			27.4	1513
1.4	1634	7.4	1061	20.1	103	27.5	33
1.5	125	7.5	707	Reecke	103	27.6	1137
1.6	44	7.6	2868			Dänischburg	4485
1.7	1974	7.7	2155	21.0	291		
1.8	1257	7.8	2052	21.1	1987	28.1	1522
1.9	1164	7.9	3687	21.2	1199	28.2	2582
Innenstadt	13335	Marli/Brand.	20235	21.3	383	28.3	132
				21.4	804	Herrenwyk	4236
2.0	3410	8.1	1188	21.5	2871		
2.1	3507	8.2	729	21.6	1103	29.0	379
2.2	2487	8.3	2811	21.7	1108	29.1	769
2.3	3587	8.4	1662	21.8	554	29.2	976
2.4	3225	8.5	455	21.9	208	29.3	3709
2.5	1055	8.6	1006	Alt-Moisl.	10508	29.4	858
2.6	3490	Eichholz	7851			29.5	136
2.7	3327			22.0	1927	29.6	1055
2.8	649	9.0	627	22.1	155	29.7	26
2.9	1772	9.1	770	22.2	632	29.8	748
Hüxtertor	26509	9.2	1812	22.3	1711	29.9	1621
		9.3	45	22.4	900	Alt-Kücknitz	10277
3.1	1701	9.4	716	22.5	1424		
3.2	3687	9.5	551	22.6	542	30.1	195
3.3	1393	9.6	860	22.7	678	Pöppendorf	195
3.4	1487	9.7	1067	22.8	1962		
3.5	2322	9.8	1908	22.9	922	31.1	277
3.6	1955	9.9	537	Buntekuh	10853	Ivendorf	277
3.7	2481	Strecknitz	8893				
St.Lorenz Süd	15026			23.1	1183	32.0	793
		10.1	470	23.2	1893	32.1	890
4.0	590	Blankensee	470	Gr.Steinrade	3076	32.2	1576
4.1	65					32.3	1212
4.2	3499	11.1	396	24.1	228	32.4	1108
4.3	4186	Wulfsdorf	396	24.2	764	32.5	610
4.4	2814			24.3	3401	32.6	983
4.5	1778	12.1	114	24.4	2277	32.7	838
4.6	2991	Beidendorf	114	24.5	1007	32.8	2130
4.7	432			Dornbreite	7677	32.9	1609
4.8	2578	13.1	1079			Alt-Travemünd	11749
4.9	1578	Krummesse	1079	25.1	1416		
Holstent.-Nord	20511			25.2	2415	33.1	1559
		14.1	526	25.3	781	33.2	66
5.1	3079	Kronsforde	526	25.4	645	Priwall	1625
5.2	1067			25.5	113		
5.3	994	15.1	664	25.6	868	34.1	135
5.4	4718	Niederbüssau	664	Karlschhof/Is.	6238	Teutendorf	135
5.5	1029						
Falk./Vorwerk	10887	16.1	101	26.1	942	35.1	116
		Vorrade	101	26.2	1247	Brodten	116
6.1	553			26.3	1748		
6.2	3553	17.1	523	26.4	193	ohne Angabe	172
6.3	969	Schiereichenk	523	26.5	1736		
6.4	2377			Schlutup	5866	Lübeck insg.	213804
6.5	45	18.1	165				
Burgtor	7497	Oberbüssau	165				

Quelle: Hansestadt Lübeck, Einwohnermelderegister

209 Einwohner/-innen am 31.12.2004 nach Postleitzahlbereichen und Altersgruppen

Postleit- zahlbezirk	Einw. insg.	davon Personen im Alter von ... bis einschließlich ...								darunter weiblich
		0-9	10-19	20-29	30-39	40-49	50-59	60-69	70 u.ä.	
23552	13 199	843	892	3 050	2 699	1 953	1 467	1 239	1 056	6 540
23554	23 859	2 312	2 506	3 399	3 974	3 628	2 712	2 872	2 456	12 154
23556	16 708	1 297	1 493	1 562	2 465	2 518	2 087	2 479	2 807	8 812
23558	27 524	2 547	2 764	4 030	4 448	3 920	3 289	3 245	3 281	14 423
23560	21 573	2 085	2 694	2 371	2 958	3 485	2 446	3 005	2 529	11 183
23562	19 509	1 546	1 558	2 961	2 610	2 533	2 340	2 892	3 069	10 564
23564	19 008	1 825	1 836	2 023	2 904	2 915	2 277	2 478	2 750	10 390
23566	21 917	1 639	1 954	2 606	3 066	3 290	2 655	3 134	3 573	11 646
23568	16 289	1 423	1 595	1 405	2 184	2 357	2 079	2 386	2 860	8 607
23569	19 131	1 816	2 144	1 927	2 683	2 926	2 258	2 575	2 802	9 861
23570	13 980	835	993	869	1 452	1 670	1 728	2 869	3 564	7 721
23627	20	1	4	1	6	1	4	2	1	12
23628	1 086	149	170	92	166	211	137	90	71	553
insg.	213 804	18 318	20 603	26 296	31 616	31 407	25 479	29 266	30 819	112 467

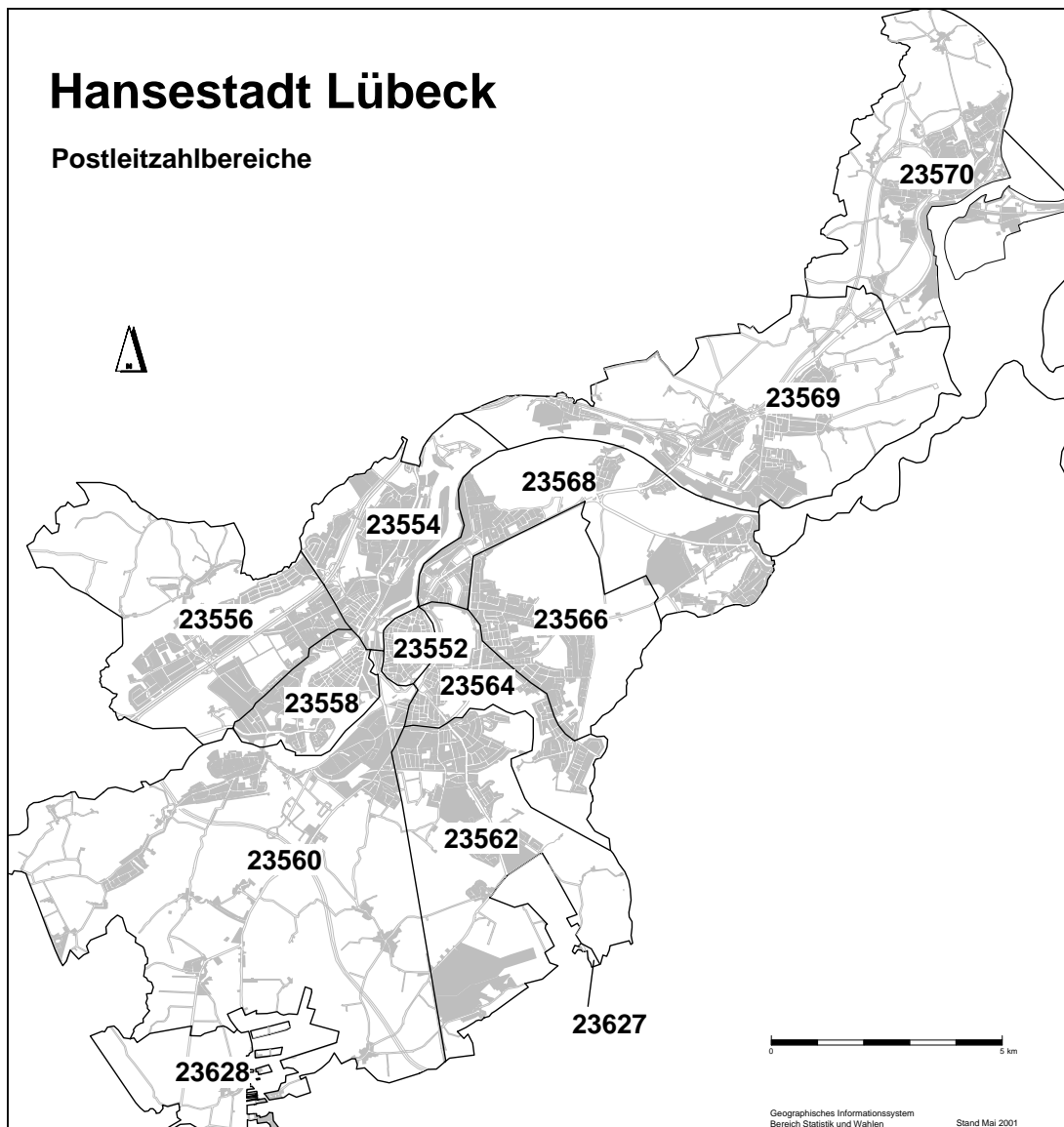

2 Bevölkerung

210 Einwohner/-innen am 31.12.2004 mit ausländischer Staatsangehörigkeit

Kenn- ziffer	Stadt- bezirk ---- Stadtteil	Ein- wohner/ innen insg.	darunter mit ausl. Staatsangeh.		nach Nationalitäten							
			Anzahl	in %	Türkei	Polen	Ukraine	Russ. Föderat.	Griechen- land	Irak	Italien	sonstige
					Anzahl							
01 01	Innenstadt	13 335	1 865	14,0	479	123	30	41	86	22	87	997
	dar. weibl.	6 605	858	13,0	212	69	17	26	35	10	29	460
02 02	Hütertort	26 509	1 035	3,9	198	85	27	41	31	16	32	605
02 09	Strecknitz	8 893	654	7,4	85	52	9	21	25	13	13	436
02 10	Blankensee	470	173	36,8	2	4	9	8	-	-	-	150
02 11	Wulfsdorf	396	8	2,0	-	-	-	-	-	-	-	8
02 12	Beidendorf	114	2	1,8	-	-	-	-	-	-	-	.
02 13	Krummesse	1 079	23	2,1	4	.	2	-	-	-	-	16
02 14	Kronsforde	526	4	0,8	-	.	-	-	-	-	-	3
02 15	Niederbüssau	664	8	1,2	.	2	-	.	-	-	.	3
02 16	Vorrade	101	2	2,0	-	-	-	-	-	-	-	2
02 17	Schiereich.	523	20	3,8	.	2	-	-	6	-	3	8
02 18	Oberbüssau	165	2	1,2	-	-	-	-	-	-	-	2
02	St.Jürgen	39 440	1 931	4,9	291	147	48	71	62	29	49	1 234
	dar. weibl.	21 356	936	4,4	135	86	26	36	32	13	19	589
03 19	Niendorf	1 434	28	2,0	-	6	-	2	-	-	-	20
03 20	Reecke	103	-	-	-	-	-	-	-	-	-	-
03 21	Alt-Moisl.	10 508	1 490	14,2	654	145	182	61	24	67	37	320
03	Moisling	12 045	1 518	12,6	654	151	182	63	24	67	37	340
	dar. weibl.	6 210	773	12,4	323	76	98	31	12	36	12	185
04 22	Buntekuh	10 853	1 329	12,2	434	203	90	57	19	192	32	302
	dar. weibl.	5 680	652	11,5	207	109	48	34	7	93	15	139
05 03	St.Lorenz S.	15 026	1 509	10,0	608	154	44	26	36	47	27	567
	dar. weibl.	7 820	759	9,7	279	92	29	19	18	18	10	294
06 04	Holstent.-Nord	20 511	2 148	10,5	872	144	23	34	52	64	81	878
06 05	Falk./Vorwerk	10 887	1 065	9,8	392	72	120	92	22	11	19	337
06 23	Gr.Steinrade	3 076	67	2,2	8	4	-	3	7	-	-	45
06 24	Dornbreite	7 677	664	8,6	136	46	59	73	5	13	11	321
06	St.Lorenz N.	42 151	3 944	9,4	1 408	266	202	202	86	88	111	1 581
	dar. weibl.	21 871	1 868	8,5	680	170	110	110	43	40	37	678
07 06	Burgtor	7 497	261	3,5	44	32	9	9	2	-	10	155
07 07	Marli/Brandenb.	20 235	1 211	6,0	318	186	61	57	24	26	35	504
07 08	Eichholz	7 851	568	7,2	260	32	11	29	26	21	11	178
07 25	Karlshof	6 238	256	4,1	87	42	14	9	4	4	12	84
07	St.Gertrud	41 821	2 296	5,5	709	292	95	104	56	51	68	921
	dar. weibl.	22 258	1 146	5,1	338	154	52	67	24	15	33	463
08 26	Schlutup	5 866	383	6,5	63	29	6	5	189	-	2	89
	dar. weibl.	3 014	199	6,6	33	17	4	4	96	-	-	45
09 27	Dänischb.	4 485	174	3,9	32	12	10	6	7	3	6	98
09 28	Herrnwyk	4 236	537	12,7	379	27	14	14	15	-	4	84
09 29	Alt-Kücknitz	10 277	940	9,1	553	78	10	11	24	.	28	235
09 30	Pöppendorf	195	2	1,0	-	-	-	-	-	-	-	2
09	Kücknitz	19 193	1 653	8,6	964	117	34	31	46	4	38	419
	dar. weibl.	9 891	780	7,9	466	58	18	20	25	-	14	179
10 31	Ivendorf	277	17	6,1	.	-	-	4	-	-	-	12
10 32	Alt-Travem.	11 749	504	4,3	86	58	5	16	18	.	33	287
10 33	Priwall	1 625	108	6,6	8	9	18	22	-	-	3	48
10 34	Teutendorf	135	.	0,7	-	-	-	-	-	-	.	-
10 35	Brodten	116	5	4,3	-	-	-	-	-	-	-	5
10	Travemünde	13 902	635	4,6	95	67	23	42	18	.	37	352
	dar. weibl.	7 685	293	3,8	39	34	14	24	11	-	10	161
ohne Angabe		172	24	14,0	.	2	2	-	-	-	-	19
Hansestadt Lübeck		213 804	17 087	8,0	5 706	1 551	756	642	622	501	488	6 821
	dar. weibl.	112 390	8 271	7,4	2 712	865	416	371	303	225	179	3 200
	in %	52,6	48,4	x	47,5	55,8	55,0	57,8	48,7	44,9	36,7	46,9

Quelle: Hansestadt Lübeck, Einwohnermelderegister

211 Einwohner/innen am 31.12.2004 mit Migrationshintergrund

Zeile	Erste Staatsangehörigkeit	Zweite Staatsangehörigkeit	Personen		davon	
			Anzahl	in Prozent aller Einw.	männlich	weiblich
1	Deutschland	-	186 852	87,4	87 614	99 238
	Deutschland	Polen	3 386	1,6	1 611	1 775
	Deutschland	Türkei	1 240	0,6	666	574
	Deutschland	Russische Föderation	1 088	0,5	514	574
	Deutschland	ungeklärt	807	0,4	384	423
	Deutschland	Kasachstan	469	0,2	238	231
	Deutschland	Tunesien	378	0,2	212	166
	Deutschland	Ukraine	184	0,1	88	96
	Deutschland	Italien	160	0,1	69	91
	Deutschland	Jugoslawien	132	0,1	72	60
	Deutschland	Irak	129	0,1	72	57
	Deutschland	Iran	126	0,1	73	53
	Deutschland	Libanon	113	0,1	71	42
	Deutschland	Spanien	102	0,0	50	52
2	sonstige Deutsche mit weiterer Staatsangehörigkeit		1 551	0,7	787	764
3	Deutsche mit weiterer Staatsangehörigkeit zus.		9 865	4,6	4 907	4 958
4	Einw. mit deutscher Staatsangehörigkeit insg. (1+3)		196 717	92,0	92 521	104 196
	Türkei	-	5 706	2,7	2 994	2 712
	Polen	-	1 551	0,7	686	865
	Ukraine	-	756	0,4	338	418
	Russische Föderation	-	642	0,3	271	371
	Griechenland	-	622	0,3	319	303
	Irak	-	501	0,2	276	225
	Italien	-	488	0,2	309	179
	Jugoslawien	-	432	0,2	247	185
	Ungarn	-	313	0,1	268	45
	Finnland	-	297	0,1	185	112
	Portugal	-	252	0,1	146	106
	ungeklärt	-	238	0,1	124	114
	Osterreich	-	237	0,1	123	114
	Spanien	-	226	0,1	114	112
	China	-	207	0,1	118	89
	Tunesien	-	193	0,1	119	74
	USA	-	164	0,1	90	74
	Großbritannien	-	161	0,1	92	69
	Pakistan	-	155	0,1	101	54
	Rumänien	-	143	0,1	78	65
	Bosnien-Herzegowina	-	135	0,1	74	61
	Dänemark	-	132	0,1	52	80
	Schweden	-	127	0,1	48	79
	Niederlande	-	126	0,1	76	50
	Kroatien	-	123	0,1	74	49
	Iran	-	123	0,1	80	43
	Aserbaidshchan	-	120	0,1	62	58
	Lettland	-	110	0,1	44	66
	Thailand	-	107	0,1	14	93
	Norwegen	-	106	0,0	44	62
	Frankreich	-	103	0,0	45	58
	Kasachstan	-	102	0,0	39	63
5	sonstige Staatsangehörigkeiten		2 389	1,1	1 166	1 223
6	nichtdeutsche Staatsangehörigkeiten zus.		17 087	8,0	8 816	8 271
7	Einwohner insg. (4+6)		213 804	100,0	101 337	112 467
8	Einwohner mit Migrationshintergrund (1. oder 2. Staatsangehörigkeit nichtdeutsch, Zeile 3+6)		26 952	12,6	13 723	13 229

Anmerkung: Beim Vorhandensein mehrerer Staatsangehörigkeiten wird die deutsche Staatsangehörigkeit als Erste gezählt

Quelle: Hansestadt Lübeck, Einwohnermelderegister

2 Bevölkerung

212 Einbürgerungen 1990 - 2004

Jahr	Erwerb der deutschen Staatsangehörigkeit durch Einbürgerung §8 StAngG § 85 bzw. § 86 AuslG	Anerkennung als Vertriebene deutscher Volkszugehörigkeit Art. 116,1 GG	Staatsangehörigkeitsänderungen ¹⁾ Art. 116,1 GG		Saldo (Zuwachs Anzahl deutsche Staatsangehörigkeit)
	A - D	A ²⁾ - D	A - D	D - A	Sp1+Sp2+Sp3-Sp4
1991	141	288	.	.	429
1992	99	99	.	.	198
1993	140	11	214	42	323
1994	176	459	147	22	760
1995	221	310	259	57	733
1996	307	220	201	32	696
1997	275	217	352	50	794
1998	388	151	353	35	857
1999	651	103	667	47	1374
2000	735	-	853	65	1523
2001	856	-	882	50	1688
2002 ³⁾	963	-	963	33	1893
2003	852	-	960	44	1768
2004	730	-	754	65	1419

1) überwiegend Registerbereinigungen

2) Deutsche ohne deutsche Staatsangehörigkeit, zunächst als Ausländer gezählt

3) Die Zahl der Staatsangehörigkeitsänderungen im Jahre 2002 ist zufällig identisch mit der Zahl der Einbürgerungen

Quelle: Hansestadt Lübeck, Meldestelle

213 Einwohner/-innen 1986-2004 nach Staatsangehörigkeit

Jahr 31.12.	Einw. insg.	Deutsche		EU-Ausländer		sonst. Ausländer	
		abs.	in %	abs.	in %	abs.	in %
1986	215 489	203 022	94,2	2 738	1,3	9 729	4,5
1987	213 713	200 822	94,0	2 740	1,3	10 151	4,7
1988	213 669	199 696	93,5	2 768	1,3	11 205	5,2
1989	215 839	199 706	92,5	2 721	1,3	13 412	6,2
1990	217 592	200 010	91,9	2 831	1,3	14 751	6,8
1991	218 366	200 273	91,7	2 960	1,4	15 133	6,9
1992	219 358	200 356	91,3	3 096	1,4	15 906	7,3
1993	219 284	199 994	91,2	3 199	1,5	16 091	7,3
1994	218 596	199 498	91,3	3 232	1,5	15 866	7,3
1995	218 543	198 373	90,8	3 310	1,5	16 860	7,7
1996	217 545	197 139	90,6	3 293	1,5	17 113	7,9
1997	217 430	196 441	90,3	3 284	1,5	17 705	8,1
1998	215 954	194 995	90,3	3 216	1,5	17 743	8,2
1999	215 327	195 628	90,9	3 169	1,5	16 530	7,7
2000	215 267	195 627	90,9	3 141	1,5	16 499	7,7
2001	215 330	196 770	91,4	3 123	1,5	15 437	7,2
2002	215 165	197 018	91,6	3 176	1,5	14 971	7,0
2003	214 338	196 735	91,8	2 929	1,4	14 674	6,8
2004	213 804	196 717	92,0	2 816	1,3	14 271	6,7

Quelle: Hansestadt Lübeck, Einwohnermelderegister

EU-Staaten:

Gründungsstaaten: Belgien, Deutschland, Frankreich, Italien, Luxemburg, Niederlande

1973: Dänemark, Großbritannien, Irland

1981: Griechenland

1986: Portugal, Spanien

1995: Finnland, Österreich, Schweden

2004: Estland, Lettland, Litauen, Polen, Tschechien, Slowakei, Ungarn, Malta, Zypern

Haushalte

220 Haushalte am 31.12.2004 in der Hansestadt Lübeck

Kenn- ziffer	Stadtbezirk Stadtteil	Einwohner	Haushalte insg.	davon mit ... Personen					Personen pro Haush.
				1	2	3	4	5 u.mehr	
01 01	Innenstadt	13 335	9 001	6 289	1 673	617	280	142	1,48
02 02	Hüxtertor/Mühlentor	26 509	15 364	8 385	4 141	1 546	985	307	1,73
02 09	Strecknitz/Rothebeck	8 893	4 297	1 764	1 279	599	459	196	2,07
02 10	Blankensee	470	230	98	71	27	22	12	2,04
02 11	Wulfsdorf	396	162	44	53	22	32	11	2,44
02 12	Beidendorf	114	54	21	16	9	8		2,11
02 13	Krummesse	1 079	387	66	100	97	90	34	2,79
02 14	Kronsforde	526	226	68	71	45	28	14	2,33
02 15	Niederbüssau	664	294	87	104	54	33	16	2,26
02 16	Vorrade	101	44	14	13	7	8	2	2,30
02 17	Schiereichenkoppel	523	243	84	78	48	25	8	2,15
02 18	Oberbüssau	165	67	14	23	17	10	3	2,46
02	St. Jürgen	39 440	21 368	10 645	5 949	2 471	1 700	603	1,85
03 19	Niendorf/Moorgarten	1 434	607	156	216	121	84	30	2,36
03 20	Reecke	103	48	17	13	11	6	1	2,15
03 21	Alt-Moisling/Genin	10 508	5 088	2 185	1 467	689	482	265	2,07
03	Moisling	12 045	5 743	2 358	1 696	821	572	296	2,10
04 22	Buntekuh	10 853	5 170	1 965	1 758	743	463	241	2,10
05 03	St. Lorenz Süd	15 026	8 814	5 052	2 207	882	474	199	1,70
06 04	Holstentor-Nord	20 511	11 799	6 439	3 241	1 221	615	283	1,74
06 05	Falkenfeld/Vorwerk	10 887	5 320	2 344	1 461	741	512	262	2,05
06 23	Gr.Steinrade/Schönb.	3 076	1 428	534	407	252	175	60	2,15
06 24	Dornbreite/Krempelsd.	7 677	3 736	1 491	1 187	542	376	140	2,05
06	St. Lorenz Nord	42 151	22 283	10 808	6 296	2 756	1 678	745	1,89
07 06	Burgtor/Stadtpark	7 497	4 194	2 133	1 169	483	299	110	1,79
07 07	Marli/Brandenbaum	20 235	11 566	6 256	3 100	1 222	720	268	1,75
07 08	Eichholz	7 851	3 876	1 705	1 093	547	335	196	2,03
07 25	Karlshof/Israelsd./Gothn	6 238	3 094	1 285	969	401	329	110	2,02
07	St. Gertrud	41 821	22 730	11 379	6 331	2 653	1 683	684	1,84
08 26	Schlutup	5 866	2 806	1 110	870	433	269	124	2,09
09 27	Dänischburg	4 485	2 005	619	683	363	259	81	2,24
09 28	Herrenwyk	4 236	1 934	740	538	333	213	110	2,19
09 29	Alt-Kücknitz/Dummersd.	10 277	5 368	2 454	1 669	627	466	152	1,91
09 30	Pöppendorf	195	85	30	23	15	13	4	2,29
09	Kücknitz	19 193	9 392	3 843	2 913	1 338	951	347	2,04
10 31	Ivendorf	277	116	35	30	18	25	8	2,39
10 32	Alt-Travemünde/Rönnau	11 749	6 536	3 136	2 196	669	410	125	1,80
10 33	Priwall	1 625	942	487	303	91	45	16	1,73
10 34	Teutendorf	135	69	26	26	10	6	1	1,96
10 35	Brodten	116	68	32	22	12	1	1	1,71
10	Travemünde	13 902	7 731	3 716	2 577	800	487	151	1,80
ohne Angabe		172	94	53	14	18	7	2	1,83
Hansestadt Lübeck		213 804	115 132	57 218	32 284	13 532	8 564	3 534	1,86

Quelle: Hansestadt Lübeck, Haushaltsgenerierungsverfahren auf Grundlage des Einwohnermelderegister

2 Bevölkerung

221 Haushalte am 31.12.2004 nach Haushaltstyp (5 Gruppen)

Kenn- ziffer	Stadtbezirk/ Stadtteil	Haus- halte insg.	davon ...									
			Einpersen- haushalt		Paar/Ehepaar ohne Kinder		Paar/Ehepaar mit Kinder		Alleiner- ziehende		sonstige Haushalte	
			Anzahl	in %	Anzahl	in %	Anzahl	in %	Anzahl	in %	Anzahl	in %
01 01	Innenstadt	9 001	6 289	69,9	1 061	11,8	711	7,9	328	3,6	612	6,8
02 02	Hüxtertor	15 364	8 385	54,6	3 028	19,7	2 146	14,0	625	4,1	1 180	7,7
02 09	Strecknitz	4 297	1 764	41,1	972	22,6	959	22,3	189	4,4	413	9,6
02 10	Blankensee	230	98	42,6	47	20,4	34	14,8	12	5,2	39	17,0
02 11	Wulfsdorf	162	44	27,2	42	25,9	55	34,0	4	2,5	17	10,5
02 12	Beidendorf	54	21	38,9	13	24,1	13	24,1	2	3,7	5	9,3
02 13	Krummesse	387	66	17,1	84	21,7	186	48,1	12	3,1	39	10,1
02 14	Kronsförde	226	68	30,1	57	25,2	60	26,5	6	2,7	35	15,5
02 15	Niederbüssau	294	87	29,6	76	25,9	76	25,9	16	5,4	39	13,3
02 16	Vorrade	44	14	31,8	10	22,7	13	29,5	3	6,8	4	9,1
02 17	Schiereichenk.	243	84	34,6	65	26,7	58	23,9	11	4,5	25	10,3
02 18	Oberbüssau	67	14	20,9	15	22,4	21	31,3	6	9,0	11	16,4
02	St. Jürgen	21 368	10 645	49,8	4 409	20,6	3 621	16,9	886	4,1	1 807	8,5
03 19	Niendorf/Moorg.	607	156	25,7	176	29,0	176	29,0	15	2,5	84	13,8
03 20	Reecke	48	17	35,4	10	20,8	11	22,9	2	4,2	8	16,7
03 21	Alt-Moisling	5 088	2 185	42,9	1 021	20,1	1 074	21,1	331	6,5	477	9,4
03	Moisling	5 743	2 358	41,1	1 207	21,0	1 261	22,0	348	6,1	569	9,9
04 22	Buntekuh	5 170	1 965	38,0	1 379	26,7	1 074	20,8	270	5,2	482	9,3
05 03	St. Lorenz S.	8 814	5 052	57,3	1 530	17,4	1 214	13,8	370	4,2	648	7,4
06 04	Holstentor-N.	11 799	6 439	54,6	2 362	20,0	1 594	13,5	515	4,4	889	7,5
06 05	Falkenfeld	5 320	2 344	44,1	1 080	20,3	1 181	22,2	273	5,1	442	8,3
06 23	Gr.Steinrade	1 428	534	37,4	327	22,9	392	27,5	41	2,9	134	9,4
06 24	Dornbreite	3 736	1 491	39,9	900	24,1	805	21,5	189	5,1	351	9,4
06	St. Lorenz N.	22 283	10 808	48,5	4 669	21,0	3 972	17,8	1 018	4,6	1 816	8,1
07 06	Burgtor	4 194	2 133	50,9	904	21,6	640	15,3	116	2,8	401	9,6
07 07	Marli/Brand.	11 566	6 256	54,1	2 211	19,1	1 654	14,3	616	5,3	829	7,2
07 08	Eichholz	3 876	1 705	44,0	816	21,1	812	20,9	185	4,8	358	9,2
07 25	Karlshof/Isr./G.	3 094	1 285	41,5	731	23,6	651	21,0	102	3,3	325	10,5
07	St. Gertrud	22 730	11 379	50,1	4 662	20,5	3 757	16,5	1 019	4,5	1 913	8,4
08 26	Schlutup	2 806	1 110	39,6	669	23,8	632	22,5	113	4,0	282	10,0
09 27	Dänischburg	2 005	619	30,9	545	27,2	526	26,2	81	4,0	234	11,7
09 28	Herrenwyk	1 934	740	38,3	394	20,4	539	27,9	109	5,6	152	7,9
09 29	Alt-Kücknitz	5 368	2 454	45,7	1 255	23,4	996	18,6	250	4,7	413	7,7
09 30	Pöppendorf	85	30	35,3	17	20,0	28	32,9	1	1,2	9	10,6
09	Kücknitz	9 392	3 843	40,9	2 211	23,5	2 089	22,2	441	4,7	808	8,6
10 31	Ivendorf	116	35	30,2	24	20,7	32	27,6	6	5,2	19	16,4
10 32	Alt-Travemünde	6 536	3 136	48,0	1 794	27,4	889	13,6	191	2,9	526	8,0
10 33	Priwall	942	487	51,7	235	24,9	71	7,5	13	1,4	136	14,4
10 34	Teutendorf	69	26	37,7	23	33,3	14	20,3	2	2,9	4	5,8
10 35	Brodten	68	32	47,1	19	27,9	11	16,2	2	2,9	4	5,9
10	Travemünde	7 731	3 716	48,1	2 095	27,1	1 017	13,2	214	2,8	689	8,9
räumlich nicht zuordbar		94	53	56,4	12	12,8	23	24,5	2	2,1	4	4,3
Hansestadt Lübeck		115 132	57 218	49,7	23 904	20,8	19 371	16,8	5 009	4,4	9 630	8,4

Quelle: Hansestadt Lübeck, Bereich Statistik, Haushaltsgenerierungsverfahren auf Basis des Melderegisters

222 Haushalte am 31.12.2004 nach Haushaltstyp (11 Gruppen)

Kenn- ziffer	Stadtbezirk/ Stadtteil	Einpersonenhaushalt			Paar, keine weit. Pers.			Paar mit Kind(ern)		Paar mit Nachko- mme(n) in der Phase der Schrum- pfung	Bezugs- person ohne Partner mit Kind/ern alleiner- zieh- end	Sonst. Mehr- persone n- haushalt ohne Kind(er)	insg.
		unter 30 Jahren alt	30 bis unter 60 Jahre alt	60 Jahre alt oder älter	jün- gerer Partner unter 30 Jahre alt	jün- gerer Partner 30 bis unter 60 Jahre alt	jün- gerer Partner 60 Jahre oder älter	in der Phase der Expan- sion	in der Phase der Konso- lidier- ung				
01 01	Innenstadt	2 041	3 080	1 168	271	523	267	299	280	132	328	612	9 001
02 02	Hüxtertor	1 781	3 465	3 139	385	1 227	1 416	813	890	443	625	1 180	15 364
02 09	Strecknitz	554	641	569	91	385	496	320	461	178	189	413	4 297
02 10	Blankensee	40	45	13	6	15	26	4	22	8	12	39	230
02 11	Wulfsdorf	2	27	15	3	16	23	9	28	18	4	17	162
02 12	Beidendorf	4	12	5	-	5	8	4	3	6	2	5	54
02 13	Krummesse	12	30	24	8	47	29	57	90	39	12	39	387
02 14	Kronsförde	11	25	32	3	24	30	20	28	12	6	35	226
02 15	Niederbüssau	18	38	31	7	24	45	17	35	24	16	39	294
02 16	Vorrade	4	9	1	2	4	4	4	5	4	3	4	44
02 17	Schiereichenk.	9	41	34	-	35	30	16	27	15	11	25	243
02 18	Oberbüssau	5	8	1	1	9	5	7	9	5	6	11	67
02	St. Jürgen	2 440	4 341	3 864	506	1 791	2 112	1 271	1 598	752	886	1 807	21 368
03 19	Niendorf/Moorg	22	75	59	18	67	91	39	100	37	15	84	607
03 20	Reecke	5	6	6	-	7	3	2	3	6	2	8	48
03 21	Alt-Moisling	370	958	857	99	395	527	376	503	195	331	477	5 088
03	Moisling	397	1 039	922	117	469	621	417	606	238	348	569	5 743
04 22	Buntekuh	241	838	886	101	614	664	348	489	237	270	482	5 170
05 03	St. Lorenz S.	1 274	2 373	1 405	309	680	541	460	539	215	370	648	8 814
06 04	Holstentor-N.	1 546	2 900	1 993	394	1 014	954	671	655	268	515	889	11 799
06 05	Falkenfeld	416	1 039	889	115	485	480	432	527	222	273	442	5 320
06 23	Gr.Steinrade	53	195	286	17	147	163	141	170	81	41	134	1 428
06 24	Dornbreite	213	643	635	65	359	476	261	401	143	189	351	3 736
06	St. Lorenz N.	2 228	4 777	3 803	591	2 005	2 073	1 505	1 753	714	1 018	1 816	22 283
07 06	Burgtor	324	756	1 053	64	367	473	195	272	173	116	401	4 194
07 07	Marli/Brand.	1 297	2 704	2 255	241	864	1 106	548	771	335	616	829	11 566
07 08	Eichholz	228	615	862	49	313	454	279	362	171	185	358	3 876
07 25	Karlshof/lstr./G.	174	503	608	42	272	417	181	322	148	102	325	3 094
07	St. Gertrud	2 023	4 578	4 778	396	1 816	2 450	1 203	1 727	827	1 019	1 913	22 730
08 26	Schlutup	163	423	524	48	297	324	204	302	126	113	282	2 806
09 27	Dänischburg	85	272	262	27	231	287	146	256	124	81	234	2 005
09 28	Herrenwyk	139	308	293	41	187	166	164	283	92	109	152	1 934
09 29	Alt-Kücknitz	409	965	1 080	104	452	699	329	476	191	250	413	5 368
09 30	Pöppendorf	5	13	12	1	6	10	11	10	7	1	9	85
09	Kücknitz	638	1 558	1 647	173	876	1 162	650	1 025	414	441	808	9 392
10 31	Ivendorf	2	17	16	1	6	17	4	19	9	6	19	116
10 32	Alt-Travemünde	266	1 002	1 868	65	593	1 136	277	438	174	191	526	6 536
10 33	Priwall	22	98	367	7	68	160	21	31	19	13	136	942
10 34	Teutendorf	5	8	13	1	13	9	5	5	4	2	4	69
10 35	Brodten	1	17	14	-	10	9	5	-	6	2	4	68
10	Travemünde	296	1 142	2 278	74	690	1 331	312	493	212	214	689	7 731
räumlich nicht zuordbar		22	20	11	1	8	3	16	6	1	2	4	94
Hansestadt Lübeck		11 763	24 169	21 286	2 587	9 769	11 548	6 685	8 818	3 868	5 009	9 630	115 132

Quelle: Hansestadt Lübeck, Bereich Statistik, Haushaltsgenerierungsverfahren auf Basis des Melderegisters

Bevölkerungsbewegung

230 Bevölkerungsentwicklung 1960 – 2004

Jahr	Bevölk. am 1.1.	natürl. Bevölkerungsbewegung			Wanderungen				Gesamt- saldo
		Geburten	Sterbefälle	Saldo	Zuzüge	Fortzüge	Umzüge	Saldo	
1960	231 827	3 359	2 786	573	10 174	9 901	20 149	273	846
1961	232 673	3 601	2 841	760	11 572	9 860	21 432	1 712	2 472
1962	236 477	3 687	2 912	775	11 124	11 054	23 045	70	845
1963	237 322	3 966	3 047	919	9 910	10 295	20 727	- 385	534
1964	237 856	4 094	2 811	1 283	10 493	10 461	21 550	32	1 315
1965	239 171	4 046	3 121	925	12 033	12 114	22 106	- 81	844
1966	240 015	4 037	2 851	1 186	12 628	11 213	25 047	1 415	2 601
1967	242 616	4 015	3 036	979	11 569	12 433	23 811	- 864	115
1968	242 731	3 823	3 316	507	12 219	12 336	24 025	- 117	390
1969	243 121	3 412	3 416	- 4	12 078	13 213	22 820	-1 135	-1 139
1970	241 982	3 057	3 431	- 374	14 096	12 450	20 356	1 646	1 272
1971	239 657	2 957	3 361	- 404	13 813	13 023	20 978	790	386
1972	240 043	2 505	3 344	- 839	12 550	13 696	20 224	-1 146	-1 985
1973	238 058	2 206	3 357	-1 151	12 486	13 769	22 024	-1 283	-2 434
1974	235 624	2 246	3 351	-1 105	11 847	12 516	22 793	- 669	-1 774
1975	233 850	2 170	3 279	-1 109	11 051	12 226	21 737	-1 175	-2 284
1976	231 566	2 138	3 380	-1 242	11 035	11 828	20 841	- 793	-2 035
1977	229 531	1 912	3 383	-1 471	11 569	12 379	21 677	- 810	-2 281
1978	227 250	1 820	3 272	-1 452	10 513	11 484	19 561	- 971	-2 423
1979	224 827	1 900	3 288	-1 388	10 349	11 643	19 291	-1 294	-2 682
1980	222 145	1 978	3 176	-1 198	11 297	12 300	20 150	-1 003	-2 201
1981	219 944	1 949	3 350	-1 401	10 989	11 180	18 385	- 191	-1 592
1982	218 352	1 938	3 258	-1 320	9 883	11 220	17 161	-1 337	-2 657
1983	215 695	1 797	3 130	-1 333	10 082	11 002	18 677	- 920	-2 253
1984	213 442	1 736	3 145	-1 409	9 883	12 285	20 194	-2 402	-3 811
1985	209 631	1 782	3 107	-1 325	10 044	10 026	20 820	18	-1 307
1986	208 324	1 828	3 002	-1 174	8 807	8 250	20 462	557	- 617
1987	207 707	1 971	2 974	-1 003	8 966	8 464	18 319	502	- 501
1988	210 694	2 046	2 920	- 874	10 723	9 209	17 548	1 514	640
1989	211 334	2 128	2 952	- 824	13 540	10 203	16 116	3 337	2 513
1990	213 847	2 236	2 938	- 702	13 081	10 447	15 006	2 634	1 932
1991	215 779	2 276	2 945	- 669	10 528	8 902	13 967	1 626	957
1992	216 736	2 275	2 936	- 661	10 492	8 828	13 525	1 664	1 003
1993	217 739	2 245	2 998	- 753	10 488	10 130	15 331	358	- 395
1994	217 344	2 105	2 925	- 820	10 395	10 845	15 744	- 450	-1 270
1995	216 074	2 079	2 928	- 849	11 808	11 109	18 975	699	- 150
1996	215 924	2 163	2 954	- 791	11 548	11 817	19 391	- 269	-1 060
1997	214 864	2 200	2 776	- 576	12 063	11 644	21 424	419	- 157
1998	217 430	2 048	2 697	- 649	12 975	13 857	21 201	- 882	-1 531
1999	215 954	2 005	2 677	- 672	13 233	13 262	21 921	- 29	- 701
2000	215 327	2 075	2 642	- 567	13 085	12 654	20 160	431	- 136
2001	215 267	1 881	2 525	- 644	13 847	13 091	19 013	756	112
2002	215 330	1 861	2 475	- 614	13 844	13 278	19 650	566	- 48
2003	215 165	1 820	2 568	- 748	13 036	12 931	19 623	105	- 643
2004	214 338	1 816	2 518	- 702	12 798	12 630	19 972	168	- 534
2005	213 804								

*) incl. Registerbereinigungen, es ergibt sich ein realer Bevölkerungsrückgang von 534 Einwohnern

Anmerk.: rechnerische Differenzen aus dem Gesamtsaldo und dem neuen Bevölkerungsstand können sich aus Nacherfassungen zum Jahresanfang ergeben

Quelle : Hansestadt Lübeck, Bereich Statistik und Wahlen, auf Basis der jeweiligen Volkszählungen (= kursiv), ab 1998 auf Basis des Melderegisters

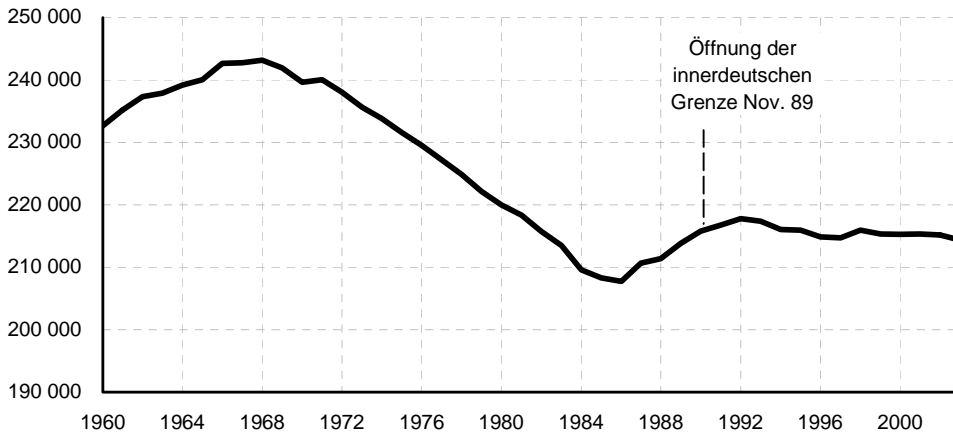

**Bevölkerungs-
entwicklung
1960-2003**

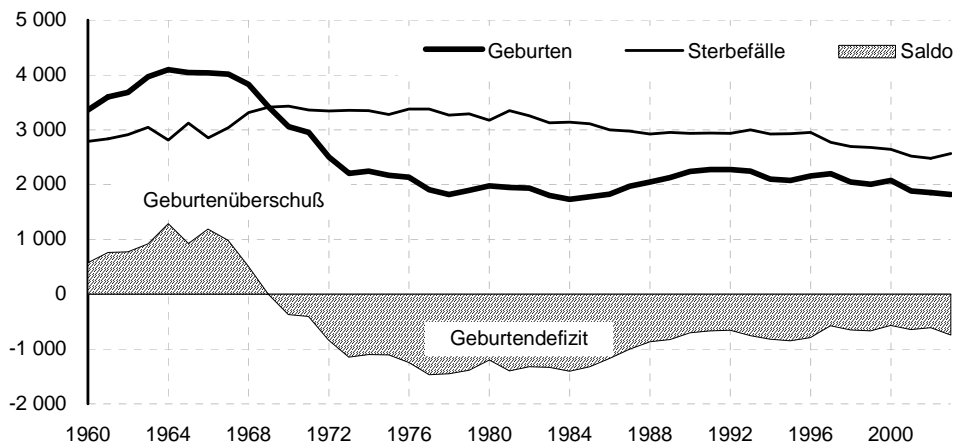

**Natürliche
Bevölkerungs-
bewegung
1960 - 2003**

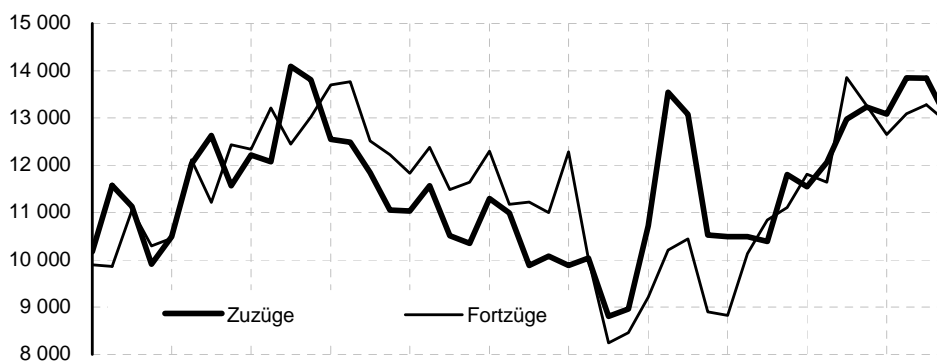

**Wanderungen
1960 - 2003**

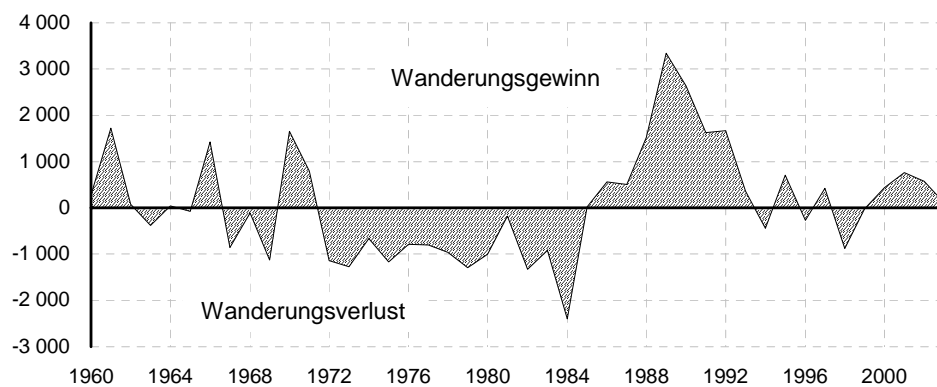

2 Bevölkerung

231 Bevölkerungsentwicklung 1990 – 2004 nach Staatsangehörigkeit

Jahr	Bevölk. am am 1.1.	natürl. Bevölkerungsbewegung			Wanderungen		
		Geburten	Sterbefälle	Saldo	Zuzüge	Fortzüge	Saldo
Einwohner insgesamt							
1990	215 839	2 236	2 938	- 702	13 081	10 447	2 634
1991	217 592	2 276	2 945	- 669	10 528	8 902	1 626
1992	218 366	2 275	2 936	- 661	10 492	8 828	1 664
1993	219 358	2 245	2 998	- 753	10 488	10 130	358
1994	219 284	2 105	2 925	- 820	10 395	10 845	- 450
1995	218 596	2 079	2 928	- 849	11 808	11 109	699
1996	218 543	2 163	2 954	- 791	11 548	11 817	- 269
1997	217 545	2 200	2 776	- 576	12 063	11 644	419
1998	217 430	2 048	2 697	- 649	12 975	13 857	- 882
1999	215 954	2 005	2 677	- 672	13 233	13 262	- 29
2000	215 327	2 075	2 642	- 567	13 085	12 654	431
2001	215 267	1 881	2 525	- 644	13 847	13 091	756
2002	215 330	1 861	2 475	- 614	13 844	12 641	1 203
2003	215 165	1 820	2 568	- 748	13 036	12 931	105
2004	214 338	1 816	2 518	- 702	12 798	12 925	168
2005	213 804						
mit deutscher Staatsangehörigkeit							
1990	199 706	1 993	2 901	- 908	8 793	7 414	1 379
1991	200 010	2 041	2 913	- 872	7 649	6 945	704
1992	200 273	2 028	2 893	- 865	7 651	6 998	653
1993	200 356	1 986	2 948	- 962	7 800	7 732	68
1994	199 994	1 870	2 880	-1 010	7 402	8 096	- 694
1995	199 498	1 792	2 886	-1 094	8 194	8 708	- 514
1996	198 373	1 891	2 906	-1 015	8 250	8 971	- 721
1997	197 139	1 906	2 714	- 808	8 503	8 837	- 334
1998	196 441	1 777	2 642	- 865	8 781	9 905	-1 124
1999	194 995	1 752	2 621	- 869	9 064	9 367	- 303
2000	195 628	1 810	2 597	- 787	9 062	9 318	- 256
2001	195 627	1 691	2 473	- 782	9 236	9 074	162
2002	196 770	1 642	2 424	- 782	9 373	9 330	43
2003	197 018	1 681	2 522	- 841	9 370	9 591	40
2004	196 735	1 666	2 518	- 802	9 480	9 780	151
2005	196 717						
mit nichtdeutscher Staatsangehörigkeit							
1990	16 133	243	37	206	4 288	3 033	1 255
1991	17 582	235	32	203	2 879	1 957	922
1992	18 093	247	43	204	2 841	1 830	1 011
1993	19 002	259	50	209	2 688	2 398	290
1994	19 290	235	45	190	2 993	2 749	244
1995	19 098	287	42	245	3 614	2 401	1 213
1996	20 170	272	48	224	3 298	2 846	452
1997	20 406	294	62	232	3 560	2 807	753
1998	20 989	271	55	216	4 194	3 952	242
1999	20 959	253	56	197	4 169	3 895	274
2000	19 699	265	45	220	4 023	3 336	687
2001	19 640	190	52	138	4 611	4 017	594
2002	18 560	219	51	168	4 471	3 311	1 160
2003	18 147	139	46	93	3 666	3 340	326
2004	17 603	150		100	3 318	3 145	173
2005	17 087						
nichtdeutsche Einw. in %							
1990	7,5	10,9	1,3	x	32,8	29,0	x
1991	8,1	10,3	1,1	x	27,3	22,0	x
1992	8,3	10,9	1,5	x	27,1	20,7	x
1993	8,7	11,5	1,7	x	25,6	23,7	x
1994	8,8	11,2	1,5	x	28,8	25,3	x
1995	8,7	13,8	1,4	x	30,6	21,6	x
1996	9,2	12,6	1,6	x	28,6	24,1	x
1997	9,4	13,4	2,2	x	29,5	24,1	x
1998	9,7	13,2	2,0	x	32,3	28,5	x
1999	9,7	12,6	2,1	x	31,5	29,4	x
2000	9,1	12,8	1,7	x	30,7	26,4	x
2001	9,1	10,1	2,1	x	33,3	30,7	x
2002	8,6	11,8	2,1	x	32,3	26,2	x
2003	8,4	7,6	1,8	x	28,1	25,8	x
2004	8,2	8,3	2,0	x	25,9	24,9	x
2005	8,0						

*) rechnerische Differenzen ergeben sich aus den hier nicht dargestellten Einbürgerungen

Quelle: Hansestadt Lübeck, Bereich Statistik und Wahlen

Bevölkerungsstand

deutsche Staatsangehörigkeit

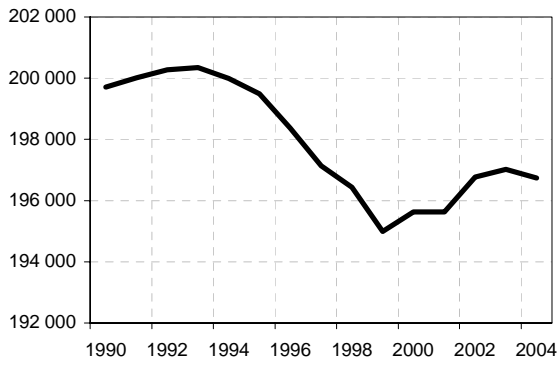

nichtdeutsche Staatsangehörigkeit

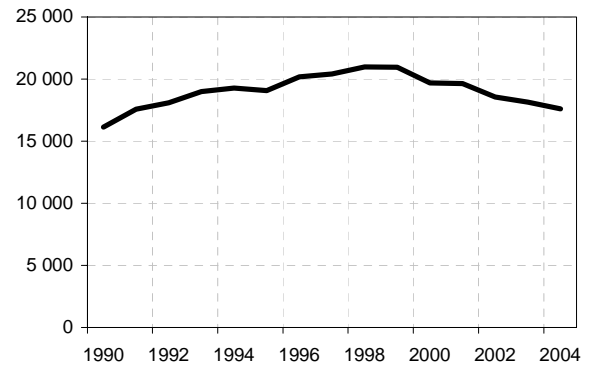

Geburten und Sterbefälle

deutsche Staatsangehörigkeit

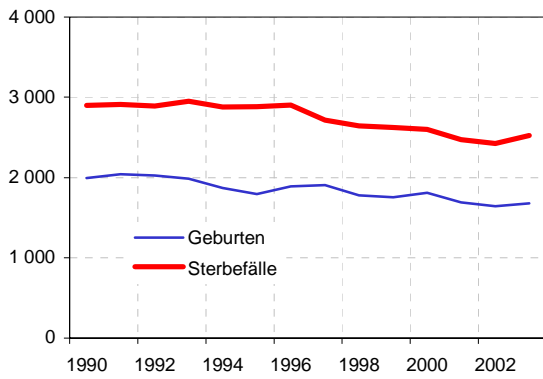

nichtdeutsche Staatsangehörigkeit

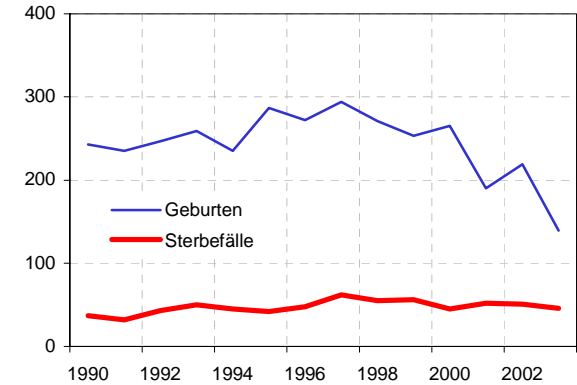

Wanderungen

deutsche Staatsangehörigkeit

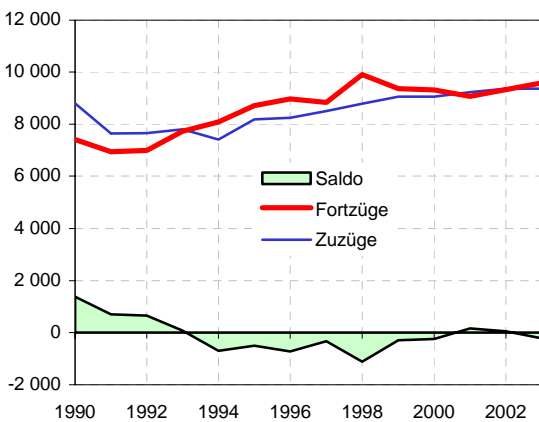

nichtdeutsche Staatsangehörigkeit

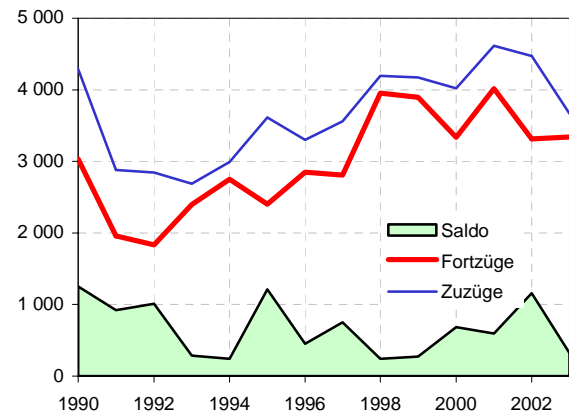

2 Bevölkerung

232 Bevölkerungsentwicklung 2004 nach Stadtbezirken

Kenn- ziffer	Stadtbezirk Stadtteil	Bevöl- kerung am 1.1. 2004	natürliche Bevölke- rungsbewegung			Wanderungen						Ge- sam- bilanz	Bevöl- kerung am 31.12. 2004
			Ge- bur- ten	Ster- be- fälle	Sal- do	Zuzüge		Fortzüge		Um- züge innerh. Bez./Stt.	Wan- de- rungs- saldo		
						über die Stadt- grenze	aus ande- ren Stadt- bez./-teile	über die Stadt- grenze	in ande- re Stadt- bez./-teile				
01	01 Innenstadt	13521	115	127	-12	1682	1902	1608	2128	774	-152	-164	13335
02	02 Hüxtertor	26530	231	265	-34	1 435	2557	1 457	2512	1053	23	-11	26509
02	09 Strecknitz	8570	49	52	-3	639	778	494	596	190	327	324	8893
02	10 Blankensee	480	-	2	-2	49	21	32	47	10	-9	-11	470
02	11 Wulfsdorf	387	2	2	-	16	31	26	12	5	9	9	396
02	12 Beidendorf	113	2	-	2	2	2	4	2	-	-2	-	114
02	13 Krummesse	1087	8	1	7	38	40	44	46	10	-12	-5	1079
02	14 Kronsforde	523	3	5	-2	14	12	10	14	-	2	-	526
02	15 Niederbüssau	664	4	1	3	15	16	14	21	3	-4	-1	664
02	16 Vorrade	105	3	1	2	6	6	8	10	-	-6	-4	101
02	17 Schiereich.	530	1	3	-2	10	14	11	23	-	-10	-12	523
02	18 Oberbüssau	170	5	1	4	1	3	6	7	-	-9	-5	165
02	St.Jürgen	39159	308	333	-25	2225	3480	2106	3290	1779	309	284	39440
03	19 Niendorf	1403	8	7	1	43	77	42	53	8	25	26	1434
03	20 Reecke	104	-	4	-4	2	5	5	1	-	1	-3	103
03	21 Alt-Moisl.	10631	102	103	-1	352	920	407	990	369	-125	-126	10508
03	Moisling	12138	110	114	-4	397	1002	454	1044	399	-99	-103	12045
04	22 Buntekuh	11233	99	127	-28	398	890	446	1191	317	-349	-377	10853
05	03 St.Lorenz S.	15262	172	153	19	994	1775	1 010	2018	646	-259	-240	15026
06	04 Holstent.-N.	20214	187	174	13	1 676	2599	1 500	2455	925	320	333	20511
06	05 Falk./Vorw.	10928	93	113	-20	398	915	502	824	255	-13	-33	10887
06	23 Gr.Steinrade	2965	50	121	-71	121	262	99	133	42	151	80	3076
06	24 Dornbreite *)	7860	66	94	-28	1 199	523	1 371	515	106	-164	-192	7677
06	St.Lorenz N.	41967	396	502	-106	3 394	4299	3 472	3927	2007	294	188	42151
07	06 Burgtor	7441	59	167	-108	385	700	356	530	112	199	91	7497
07	07 Marli/Brand.	20333	170	179	-9	1040	1961	1165	1915	682	-79	-88	20235
07	08 Eichholz	7920	66	147	-81	256	706	289	654	239	19	-62	7851
07	25 Karlshof	6317	46	99	-53	220	410	260	395	93	-25	-78	6238
07	St.Gertrud	42011	341	592	-251	1 901	3777	2070	3494	1804	114	-137	41821
08	26 Schlutup	5925	45	85	-40	187	432	220	423	173	-24	-64	5866
09	27 Dänischb.	4482	30	36	-6	177	232	170	243	42	-4	-10	4485
09	28 Herrenwyk	4232	42	55	-13	122	374	118	379	124	-1	-14	4236
09	29 Alt-Kücknitz	10269	99	127	-28	446	931	404	937	476	36	8	10277
09	30 Pöppendorf	184	-	-	-	8	15	5	12	-	6	6	195
09	Kücknitz	19167	171	218	-47	753	1552	697	1571	1004	37	-10	19193
10	31 Ivendorf	286	2	4	-2	12	6	7	14	-	-3	-5	277
10	32 Alt.-Travem.	11647	52	199	-147	576	776	451	679	457	222	75	11749
10	33 Priwall	1604	4	60	-56	267	72	81	183	30	75	19	1625
10	34 Teutendorf	131	1	2	-1	9	6	5	4	-	6	5	135
10	35 Brodten	118	-	2	-2	3	3	3	6	3	-3	-5	116
10	Travemünde	13786	59	267	-208	867	863	547	886	552	297	89	13902
	ohne Angabe	169	-	-	-	-	-	-	-	-	-	-	172
	Hansestadt Lübeck	214338	1816	2518	-702	12798	19972	12630	19972	9455	168	-534	213804

*) rechnerische Differenzen aus dem Bevölkerungsstand zum 1.1. und 31.12. ergeben sich aus Nachläuferfällen zum Jahresende, im Stadtbezirk Dornbreite wurden 563 Registerbereinigungen durchgeführt, diese sind bei der Gesamtbilanz abzuziehen, um auf die neuen Bestandszahlen zu kommen

Quelle: Hansestadt Lübeck, Bereich Statistik und Wahlen

233 Geburten nach dem Alter der Mutter – 1990 und 2004 im Vergleich

Alter der Mutter in Jahren	insg.	deutsch	nicht- deutsch	insg.	deutsch	nicht- deutsch
	1990			2004		
unter 16	2	2	0	2	2	0
16	5	3	2	2	2	0
17	13	7	6	9	8	1
18	19	12	7	20	19	1
19	60	38	22	34	30	4
20	58	44	14	49	43	6
21	84	69	15	52	47	5
22	114	91	23	62	56	6
23	151	133	18	72	67	5
24	163	143	20	88	76	12
25	173	155	18	82	74	8
26	207	194	13	78	71	7
27	188	174	14	85	75	10
28	169	160	9	119	100	19
29	163	155	8	110	103	7
30	118	114	4	110	103	7
31	114	111	3	102	93	9
32	99	91	8	115	105	10
33	76	69	7	107	101	6
34	49	46	3	87	79	8
35	64	59	5	93	88	5
36	55	47	8	106	103	3
37	31	26	5	73	70	3
38	26	26	0	55	50	5
39	12	9	3	40	39	1
40	16	15	1	31	29	2
41	3	1	2	11	11	0
42	4	4	0	6	6	0
43	2	2	0	11	11	0
44 und älter	1	1	0	5	5	0
insg.	2239	2001	238	1816	1666	150

Quelle: Hansestadt Lübeck, Bereich Statistik und Wahlen

Geburten nach dem Alter der Mutter - deutsch *)

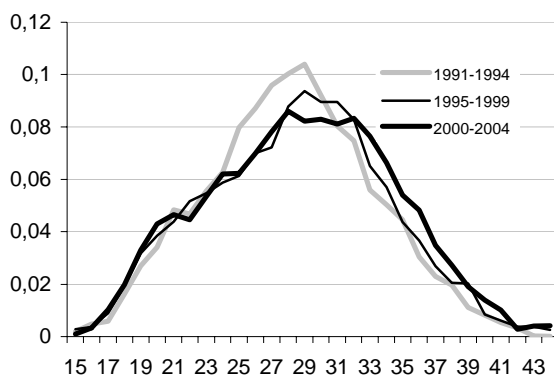

Geburten nach dem Alter der Mutter - nichtdeutsch *)

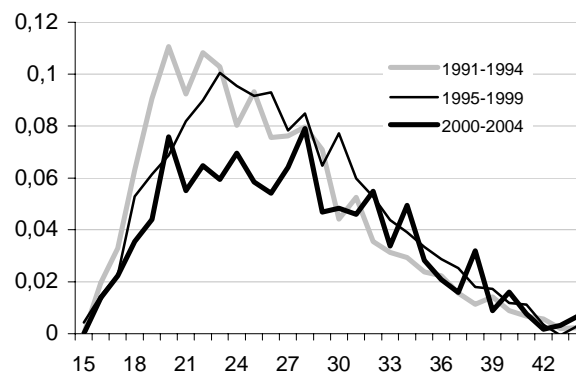

*) jährliche Geburtenzahl pro Frau des entsprechenden Alters, Jahresdurchschnitte

234 Geburten 1985 – 2004 nach ausgewählten Merkmalen

Jahr	Lebendgeborene		und zwar					
	Anzahl	je 1 000 Einw.	männlich		nichtehelich		Ausländer(innen)	
			Anzahl	auf 100 Mädchen	Anzahl	% von Sp. 1	Anzahl	% von Sp. 1
	1	2	3	4	5	6	8	9
1985	1 782	8,6	922	107	307	17,2	153	8,6
1986	1 828	8,8	937	105	305	16,7	161	8,8
1987	1 971	9,4	988	101	333	16,9	195	9,9
1988	2 046	9,7	1 086	113	344	16,8	203	9,9
1989	2 128	10,0	1 069	101	355	16,7	189	8,9
1990	2 236	10,4	1 133	103	413	18,5	243	10,9
1991	2 276	10,5	1 177	107	439	19,3	235	10,3
1992	2 275	10,4	1 111	95	427	18,8	247	10,9
1993	2 245	10,3	1 164	108	437	19,5	259	11,5
1994	2 105	9,7	1 097	109	431	20,5	235	11,2
1995	2 079	9,6	1 064	105	435	20,9	287	13,8
1996	2 163	10,1	1 100	103	464	21,5	272	12,6
1997	2 200	10,2	1 112	102	516	23,5	294	13,4
1998	2 048	9,5	1 045	104	531	25,9	271	13,2
1999	2 005	9,3	993	98	622	31,0	253	12,6
2000	2 075	9,6	1 052	103	632	30,5	265	12,8
2001	1 881	8,7	944	101	609	32,4	190	10,1
2002	1 861	8,6	934	101	591	31,8	219	11,8
2003	1 820	8,5	971	114	587	32,3	139	7,6
2004	1 816	8,5	916	102	635	35,0	150	8,3

Quelle : Hansestadt Lübeck, Bereich Statistik und Wahlen

235 Sterbefälle 1985 – 2004 nach ausgewählten Merkmalen

Jahr	Gestorbene		und zwar			
	Anzahl	je 1000 Einw.	Ausländer(innen)		im 1. Lebensjahr	
			Anzahl	in % von Sp. 1	Anzahl	auf 1 000 Lebendgeb.
	1	2	3	4	5	6
1985	3 107	14,9	30	1,0	15	8,4
1986	3 002	14,5	17	0,6	17	9,3
1987	2 974	14,1	24	0,8	15	7,6
1988	2 920	13,8	22	0,8	14	6,8
1989	2 952	13,8	26	0,9	16	7,5
1990	2 938	13,6	37	1,3	11	4,9
1991	2 945	13,6	32	1,1	8	3,5
1992	2 936	13,5	43	1,5	16	7,0
1993	2 998	13,8	50	1,7	11	4,9
1994	2 925	13,5	45	1,5	18	8,6
1995	2 928	13,6	42	1,4	11	5,3
1996	2 954	13,7	48	1,6	6	2,8
1997	2 776	12,9	62	2,2	9	4,1
1998	2 697	12,5	55	2,0	7	3,4
1999	2 677	12,4	56	2,1	4	2,0
2000	2 642	12,3	45	1,7	12	5,8
2001	2 525	11,7	52	2,1	7	3,7
2002	2 475	11,5	51	2,1	9	4,8
2003	2 568	12,0	46	1,8	6	3,3
2004	2 518	11,8	50	2,0	6	3,3

Quelle: Hansestadt Lübeck, Bereich Statistik und Wahlen

236 Eheschließungen 1985 – 2004 nach dem bisherigen Familienstand

Jahr	Ehe- schlie- ßungen insg.	davon		wiederholte Ehen schlossen							
		erste	wieder- holte	ledige Männer mit		verwitwete Männer mit			geschiedene Männer mit		
				Wit- wen	geschied. Frauen	ledigen Frauen	Wit- wen	geschied. Frauen	ledigen Frauen	Wit- wen	geschied. Frauen
		Ehen									
1985	1 413	930	483	3	112	12	10	30	139	7	170
1986	1 444	954	490	6	144	7	7	26	135	5	160
1987	1 492	981	511	3	147	10	11	23	142	8	167
1988	1 500	1 004	496	12	123	11	6	33	143	6	162
1989	1 547	1 033	514	4	138	11	10	12	155	9	175
1990	1 634	1 121	513	6	140	9	10	27	149	10	162
1991	1 617	1 075	542	2	152	11	6	24	153	8	186
1992	1 533	1 007	526	5	148	12	7	22	133	8	191
1993	1 538	1 009	529	4	149	3	5	12	156	12	188
1994	1 488	958	530	8	158	8	11	26	138	10	171
1995	1 467	957	510	9	151	6	7	20	140	9	168
1996	1 354	864	490	7	138	9	5	27	141	9	154
1997	1 277	846	431	6	124	6	6	19	112	8	150
1998	1 339	849	490	6	128	8	4	13	129	12	190
1999	1 361	831	530	4	153	9	7	26	141	11	179
2000	1 360	835	525	18	122	15	4	20	157	9	180
2001	1 246	768	478	2	136	6	5	16	119	9	185
2002	1 254	766	488	3	124	5	4	26	138	7	181
2003	1 165	695	470	5	134	7	1	16	115	7	185
2004	1 145	695	450	4	126	5	2	13	124	6	170

Quelle : Hansestadt Lübeck, Bereich Statistik und Wahlen

237 Eheschließungen 1985 – 2004 nach der Staatsangehörigkeit der Ehepartner

Jahr	Insg.	Zwischen Deutschen		von oder mit Ausländern							
				zusammen		beide Ehepartner Ausländer(innen)		Frau: Deutsche Mann: Ausländer		Mann: Deutscher Frau: Ausländerin	
		Anzahl	%v.Sp.1	Anzahl	%v.Sp.1	Anzahl	%v.Sp.4	Anzahl	%v.Sp.4	Anzahl	%v.Sp.4
		1	2	3	4	5	6	7	8	9	10
1985	1 413	1 327	93,9	86	6,1	9	10,5	45	52,3	32	37,2
1986	1 444	1 356	93,9	88	6,1	12	13,6	43	48,9	33	37,5
1987	1 492	1 396	93,6	96	6,4	10	10,4	50	52,1	36	37,5
1988	1 500	1 401	93,4	99	6,6	9	9,1	47	47,5	43	43,4
1989	1 547	1 411	91,2	136	8,8	18	13,2	67	49,3	51	37,5
1990	1 634	1 483	90,8	151	9,2	12	7,9	68	45,0	71	47,0
1991	1 617	1 481	91,6	136	8,4	11	8,1	62	45,6	63	46,3
1992	1 533	1 389	90,6	144	9,4	8	5,6	78	54,2	58	40,3
1993	1 538	1 346	87,5	192	12,5	18	9,4	83	43,2	91	47,4
1994	1 488	1 322	88,8	166	11,2	17	10,2	72	43,4	77	46,4
1995	1 467	1 274	86,8	193	13,2	15	7,8	83	43,0	95	49,2
1996	1 354	1 200	88,6	154	11,4	14	9,1	65	42,2	75	48,7
1997	1 277	1 101	86,2	176	13,8	16	9,1	77	43,8	83	47,2
1998	1 339	1 189	88,8	150	11,2	15	10,0	53	35,3	82	54,7
1999	1 361	1 199	88,1	162	11,9	15	9,3	56	34,6	91	56,2
2000	1 360	1 176	86,5	184	13,5	17	9,2	69	37,5	98	53,3
2001	1 246	1 058	84,9	188	15,1	25	13,3	68	36,2	95	50,5
2002	1 254	1 031	82,2	223	17,8	22	9,9	90	40,4	111	49,8
2003	1 165	948	81,4	217	18,6	13	6,0	95	43,8	109	50,2
2004	1 145	984	85,9	161	14,1	22	13,7	66	41,0	73	45,3

Quelle : Hansestadt Lübeck, Bereich Statistik und Wahlen

238 Eheschließungen und Ehescheidungen 1990 - 2004

Jahr	Eheschließungen		Ehescheidungen		
	insgesamt	auf 1000 Einw.	insgesamt	auf 1000 Einw.	auf 100 Eheschließungen
1990	1 634	7,6	511	2,4	31,3
1991	1 617	7,5	560	2,6	34,6
1992	1 533	7,0	596	2,7	38,9
1993	1 538	7,1	626	2,9	40,7
1994	1 488	6,9	569	2,6	38,2
1995	1 467	6,8	542	2,5	36,9
1996	1 354	6,3	564	2,6	41,7
1997	1 277	5,9	555	2,6	43,5
1998	1 339	6,2	611	2,8	45,6
1999	1 361	6,3	643	3,0	47,2
2000	1 360	6,3	645	3,0	47,4
2001	1 246	5,8	571	2,7	45,8
2002	1 254	5,8	652	3,0	52,0
2003	1 165	5,4
2004	1 145	5,4

Quellen: Hansestadt Lübeck, Bereich Statistik und Wahlen (Eheschließungen)
Statistisches Amt für Hamburg und Schleswig-Holstein (Ehescheidungen), Stat. Ber. A II 2 - j

239 Ehescheidungen 1990 - 2002

Jahr	Ehescheidungen insg.	auf 1 000 Einw.	Das Verfahren wurde beantragt							
			vom Mann			von der Frau			von beiden	
			Anzahl	% v. Sp. 1	dar. mit Zustimmung d. Frau	Anzahl	% v. Sp. 1	dar. mit Zustimmung d. Mannes	Anzahl	% v. Sp. 1
			1	2	3	4	5	6	7	8
1990	511	2,4	174	34,1	163	303	59,3	279	34	6,7
1991	560	2,6	175	31,3	165	356	63,6	341	29	5,2
1992	596	2,7	211	35,4	196	360	60,4	345	25	4,2
1993	626	2,9	181	28,9	170	357	57,0	328	88	14,1
1994	569	2,6	148	26,0	141	287	50,4	274	134	23,6
1995	542	2,5	159	29,3	152	335	61,8	319	48	8,9
1996	564	2,6	173	30,7	169	363	64,4	346	28	5,0
1997	555	2,6	186	33,5	181	344	62,0	328	25	4,5
1998	611	2,8	197	32,2	188	398	65,1	382	16	2,6
1999	643	3,0	180	28,0	178	408	63,5	396	55	8,6
2000	645	3,0	200	31,0	191	412	63,9	397	33	5,1
2001	571	2,7	186	32,6	186	366	64,1	348	19	3,3
2002	652	3,0	227	34,8	218	400	61,3	394	25	3,8

Quelle: Statistisches Landesamt Schleswig-Holstein

240 Ehescheidungen 1994 – 2002 und davon betroffene minderjährige Kinder

Jahr	Ehescheidungen insg.	davon		Anzahl der betroffenen Kinder insgesamt
		ohne betroffene Kinder	mit betroffenen Kindern	
1994	569	266	303	447
1995	542	283	259	397
1996	564	273	291	448
1997	555	274	281	438
1998	611	306	305	462
1999	643	349	294	462
2000	645	387	258	394
2001	571	334	237	357
2002	652	410	242	388

Quelle: Statistisches Landesamt Schleswig-Holstein, Stat. Ber. A II 2 -j

241 Wanderungen nach Bundesländern 1994 - 2004

Jahr	1994	1995	1996	1997	1998	1999	2000	2001	2002	2003	2004
Zuzüge von ...											
Schleswig-Holstein	3 755	4 235	4 389	4 490	4 495	4 496	4 280	4 391	4 239	4 109	4 365
Hamburg	473	529	559	574	642	637	696	691	666	696	758
Niedersachsen	589	628	603	709	716	718	802	855	882	814	893
Bremen	54	78	74	83	79	63	62	85	96	90	100
Nordrhein-Westfalen	408	489	498	563	505	484	576	570	606	687	584
Hessen	175	195	190	191	206	194	213	209	242	186	177
Rheinland-Pfalz	62	80	84	57	90	91	91	56	79	87	86
Baden-Württemberg	275	239	222	227	239	230	251	232	290	259	260
Bayern	197	197	228	179	192	226	213	234	285	237	222
Saarland	12	13	16	14	20	14	20	16	19	19	28
Berlin	151	200	202	237	235	212	238	193	231	220	272
Brandenburg	52	146	90	70	60	92	115	176	148	122	156
Mecklenburg-Vorp.	792	698	709	901	1 094	1 253	1 293	1 398	1 386	1 490	1 384
Sachsen	30	120	64	52	60	80	69	84	80	86	76
Sachsen-Anhalt	36	56	51	59	76	71	85	98	73	95	84
Thüringen	17	29	14	36	20	35	42	49	57	37	49
Ausland	2 660	3 224	2 842	2 935	3 489	3 540	3 235	3 756	3 618	2 831	2 383
Seefahrt/Unbekannt	656	652	713	686	757	797	804	754	847	971	921
insgesamt	10 394	11 808	11 548	12 063	12 975	13 233	13 085	13 847	13 844	13 036	12 798
Fortzüge nach ...											
Schleswig-Holstein	5 282	5 220	5 632	5 539	6 616	6 394	5 985	6 209	5 618	5 660	5 638
Hamburg	582	650	682	665	693	766	920	871	815	797	909
Niedersachsen	495	585	536	518	541	578	630	620	657	632	612
Bremen	52	79	67	49	72	62	81	91	82	128	95
Nordrhein-Westfalen	320	377	412	431	442	473	537	510	509	486	489
Hessen	122	153	169	171	186	209	162	165	201	229	185
Rheinland-Pfalz	57	45	80	61	49	71	83	68	89	77	87
Baden-Württemberg	211	244	229	240	276	278	269	299	318	261	249
Bayern	188	164	251	276	247	266	255	284	257	277	257
Saarland	9	17	16	23	18	13	12	10	18	11	14
Berlin	192	204	216	204	273	262	255	252	261	239	231
Brandenburg	65	67	108	74	69	71	47	64	62	53	75
Mecklenburg-Vorp.	682	796	1 108	1 194	1 379	1 234	1 030	1 025	1 068	998	1 057
Sachsen	52	38	129	50	44	45	65	68	64	62	61
Sachsen-Anhalt	36	26	36	36	27	41	36	34	46	37	42
Thüringen	15	24	16	20	28	21	25	36	18	22	41
Ausland	965	972	870	847	1 079	788	757	965	1 068	1 047	1 075
Seefahrt/Unbekannt	1 520	1 448	1 260	1 246	1 818	1 690	1 505	1 520	1 490	1 915	1 513
insgesamt	10 845	11 109	11 817	11 644	13 857	13 262	12 654	13 091	12 641	12 931	12 630
Saldo											
Schleswig-Holstein	-1 527	- 985	-1 243	-1 049	-2 121	-1 898	-1 705	-1 818	-1 379	-1 551	-1 273
Hamburg	- 109	- 121	- 123	- 91	- 51	- 129	- 224	- 180	- 149	- 101	- 151
Niedersachsen	94	43	67	191	175	140	172	235	225	182	281
Bremen	2	- 1	7	34	7	1	- 19	- 6	14	- 38	5
Nordrhein-Westfalen	88	112	86	132	63	11	39	60	97	201	95
Hessen	53	42	21	20	20	- 15	51	44	41	- 43	- 8
Rheinland-Pfalz	5	35	4	- 4	41	20	8	- 12	- 10	10	- 1
Baden-Württemberg	64	- 5	- 7	- 13	- 37	- 48	- 18	- 67	- 28	- 2	11
Bayern	9	33	- 23	- 97	- 55	- 40	- 42	- 50	28	- 40	- 35
Saarland	3	- 4	-	- 9	2	1	8	6	1	8	14
Berlin	- 41	- 4	- 14	33	- 38	- 50	- 17	- 59	- 30	- 19	41
Brandenburg	- 13	79	- 18	- 4	- 9	21	68	112	86	69	81
Mecklenburg-Vorp.	110	- 98	- 399	- 293	- 285	19	263	373	318	492	327
Sachsen	- 22	82	- 65	2	16	35	4	16	16	24	15
Sachsen-Anhalt	-	30	15	23	49	30	49	64	27	58	42
Thüringen	2	5	- 2	16	- 8	14	17	13	39	15	8
Ausland	1 695	2 252	1 972	2 088	2 410	2 752	2 478	2 791	2 550	1 784	1 308
Seefahrt/Unbekannt	- 864	- 796	- 547	- 560	-1 061	- 893	- 701	- 766	- 643	- 944	- 592
insgesamt	- 451	699	- 269	419	- 882	- 29	431	756	1 203	105	168

Quelle : Hansestadt Lübeck, Bereich Statistik und Wahlen

2 Bevölkerung

242 Wanderungen 1998 – 2004 nach ausgewählten Umlandgemeinden

lfd.Nr.	Gemeinde	Kreis	1998	1999	2000	2001	2002	2003	2004
Zuzüge von ...									
1	Groß Grönau	Hzgt Lauenburg	88	158	101	95	107	96	116
2	Groß Sarau	Hzgt Lauenburg	22	35	27	25	29	15	17
3	Gr. Schenkenberg	Hzgt Lauenburg	20	11	13	6	10	14	7
4	Krummesse	Hzgt Lauenburg	37	20	54	20	29	18	45
5	Bad Schwartau	Ostholstein	530	551	499	489	483	478	508
6	Ratekau	Ostholstein	263	281	252	279	269	297	278
7	Stockelsdorf	Ostholstein	469	520	449	481	473	440	436
8	Badendorf	Stormarn	21	25	11	32	29	30	13
9	Hamberge	Stormarn	40	45	25	31	59	29	31
10	Klein Wesenberg	Stormarn	17	10	11	21	19	17	8
11	Mönkhagen	Stormarn	27	26	12	16	13	21	16
Nahbereich insgesamt			1 534	1 682	1 454	1 495	1 520	1 455	1 475
12	Ahrensböök	Ostholstein	120	124	107	126	75	123	123
13	Scharbeutz	Ostholstein	132	141	155	121	122	109	142
14	Timmend. Strand	Ostholstein	147	160	146	112	136	98	110
15	Dassow	Nordwestmecklenburg	34	21	43	49
16	Lüdersdorf	Nordwestmecklenburg	171	190	204	194	17	4	2
17	Pötenitz	Nordwestmecklenburg	10	4	5	7	1
18	Selmsdorf	Nordwestmecklenburg	15	56	53	46
Fortzüge nach ...									
1	Groß Grönau	Hzgt Lauenburg	174	135	112	122	137	137	139
2	Groß Sarau	Hzgt Lauenburg	25	37	48	22	28	44	21
3	Gr. Schenkenberg	Hzgt Lauenburg	23	26	4	28	8	24	6
4	Krummesse	Hzgt Lauenburg	41	66	111	52	43	30	43
5	Bad Schwartau	Ostholstein	716	602	629	551	588	598	513
6	Ratekau	Ostholstein	386	411	316	311	356	360	316
7	Stockelsdorf	Ostholstein	666	611	493	521	539	601	604
8	Badendorf	Stormarn	21	39	34	36	25	43	25
9	Hamberge	Stormarn	40	67	58	88	67	61	55
10	Klein Wesenberg	Stormarn	29	15	19	26	18	31	24
11	Mönkhagen	Stormarn	65	28	29	21	17	25	28
Nahbereich insgesamt			2 186	2 037	1 853	1 778	1 826	1 954	1 774
12	Ahrensböök	Ostholstein	175	151	146	125	132	138	129
13	Scharbeutz	Ostholstein	166	164	153	167	140	148	132
14	Timmend. Strand	Ostholstein	114	124	103	85	70	108	113
15	Dassow	Nordwestmecklenburg	29	27	47	33
16	Lüdersdorf	Nordwestmecklenburg	644	504	292	307
17	Pötenitz	Nordwestmecklenburg	3	13	6	7
18	Selmsdorf	Nordwestmecklenburg	102	108	71	69
Saldo									
1	Groß Grönau	Hzgt Lauenburg	- 86	23	- 11	- 27	- 30	- 41	- 23
2	Groß Sarau	Hzgt Lauenburg	- 3	- 2	- 21	3	1	- 29	- 4
3	Gr. Schenkenberg	Hzgt Lauenburg	- 3	- 15	9	- 22	2	- 10	1
4	Krummesse	Hzgt Lauenburg	- 4	- 46	- 57	- 32	- 14	- 12	2
5	Bad Schwartau	Ostholstein	- 186	- 51	- 130	- 62	- 105	- 120	- 5
6	Ratekau	Ostholstein	- 123	- 130	- 64	- 32	- 87	- 63	- 38
7	Stockelsdorf	Ostholstein	- 197	- 91	- 44	- 40	- 66	- 161	- 168
8	Badendorf	Stormarn	0	- 14	- 23	- 4	4	- 13	- 12
9	Hamberge	Stormarn	0	- 22	- 33	- 57	- 8	- 32	- 24
10	Klein Wesenberg	Stormarn	- 12	- 5	- 8	- 5	1	- 14	- 16
11	Mönkhagen	Stormarn	- 38	- 2	- 17	- 5	- 4	- 4	- 12
Nahbereich insgesamt			- 652	- 355	- 399	- 283	- 306	- 499	- 299
12	Ahrensböök	Ostholstein	- 55	- 27	- 39	1	- 57	- 15	- 6
13	Scharbeutz	Ostholstein	- 34	- 23	2	- 46	- 18	- 39	10
14	Timmend. Strand	Ostholstein	33	36	43	27	66	- 10	- 3
15	Dassow	Nordwestmecklenburg	5	- 6	- 4	16
16	Lüdersdorf	Nordwestmecklenburg	- 473	- 314	- 88	- 113
17	Pötenitz	Nordwestmecklenburg	7	- 9	- 1	-
18	Selmsdorf	Nordwestmecklenburg	- 87	- 52	- 18	- 23

Quelle: Hansestadt Lübeck, Bereich Statistik und Wahlen

250 Die Gemeinden in der Region Lübeck 1990 - 2003

Gemeindename	31.12.90	31.12.00	31.12.02	31.12.03	Gemeindename	31.12.90	31.12.00	31.12.02	31.12.03
Kreis Hzgt. Lauenburg					Kreis Nordwestmecklenburg				
Albsfelde	60	59	52	47	Bernstorf	329	344	352	351
Bäk	695	768	788	807	Boltenhagen	2 306	2 511	2 484	2 529
Behlendorf	330	339	354	379	Börzow	603	742	758	768
Berkenthin	1 391	1 884	1 856	1 943	Bülow	353	456	457	447
Bliestorf	489	646	665	682	Carlow	1 104	1 263	1 276	1 272
Buchholz	213	226	221	224	Damshagen	862	978	946	945
Düchelsdorf	133	148	166	153	Dassow	3 176	3 194	3 237	3 240
Einhaus	303	349	351	370	Demern	307	293	309	299
Fredeburg	40	34	31	35	Elmenhorst	790	726	700	663
Giesendorf	86	104	101	97	Grevesmühlen	11 487	11 080	11 024	11 001
Göldenitz	169	211	218	210	Grieben	202	166	170	165
Grinau	268	299	294	294	Groß Molzahn	283	349	366	354
Groß Disnack	88	93	91	92	Groß Rünz	201	266	269	271
Groß Grönau	3 811	3 574	3 575	3 538	Groß Siemz	276	297	291	312
Groß Sarau	760	899	866	892	Groß Walmstorf	468	499	509	500
Groß Schenkenberg	452	547	540	554	Hanshagen	388	432	431	449
Harmsdorf	269	225	737	209	Harkensee	249	245	251	250
Kastorf	623	1 058	1 115	1 130	Kalkhorst	1 373	1 335	1 336	1 332
Klempau	551	539	601	604	Klütz	3 522	3 275	3 214	3 222
Krummesse	1 474	1 494	1 577	1 554	Köchelstorf b.Rehna	446	420	395	394
Kulpin	181	250	238	249	Lockwisch	270	351	388	373
Mechow	93	102	96	97	Löwitz	202	176	180	184
Niendorf b. Berkenthin	145	191	183	184	Lüdersdorf	1 664	4 533	4 748	4 757
Pogeez	360	395	389	409	Mallentin	875	828	820	787
Ratzeburg	12 181	13 160	13 493	13 558	Menzendorf	247	270	268	271
Römnitz	47	71	71	75	Moor-Rolofshagen*)	522	589	582	562
Rondeshagen	683	796	809	851	Nesow	259	271	277	267
Schmilau	567	604	586	583	Niendorf	272	324	350	343
Siebenbäumen	512	628	637	628	Papenhusen	298	342	345	354
Sierksrade	293	294	297	313	Plüschow	575	576	563	552
Ziethen	776	893	870	879	Pötenitz	377	475	503	511
zusammen	28 043	30 880	31 868	31 640	Rehna	2 714	2 794	2 810	2 854
Kreis Ostholstein					Rieps	315	382	370	375
Ahrensböök	7 192	8 369	8 505	8 574	Roduchelstorf	243	286	283	269
Bad Schwartau	20 224	20 098	20 095	19 901	Roggenstorf	496	447	457	465
Neustadt	14 779	15 915	16 201	16 188	Schlagsdorf	896	1 180	1 151	1 146
Ratekau	14 406	15 371	15 629	15 775	Schönberg	4 655	4 462	4 434	4 369
Scharbeutz	10 378	11 442	11 772	11 929	Selmsdorf	1 471	2 035	2 062	2 163
Sierksdorf	1 416	1 427	1 489	1 489	Thandorf	166	187	176	178
Stockelsdorf	14 940	16 277	16 286	16 424	Upahl	700	739	760	792
Süsel	4 528	5 130	5 342	5 340	Utecht	155	349	426	398
Timmendorfer Strand	8 439	8 935	9 019	9 073	Vitense	296	323	321	332
zusammen	96 302	102 964	104 338	104 693	Warnow	633	649	649	663
Kreis Segeberg					Wedendorf	291	306	305	306
Geschendorf	424	478	515	50	östl. Gemeinden	47 317	51 745	52 003	52 035
Pronstorf	1 211	1 589	1 654	1 672	Lübeck	215 779	213 399	213 301	212 754
Strukdorf	292	274	268	261	Umland insg.	189 624	206 714	209 556	210 310
Westerrade	436	507	486	499	Region Lübeck insg.	405 403	420 113	422 857	423 064
zusammen	2 363	2 848	2 923	2 482	(incl. Hansestadt Lübeck)				
Kreis Stormarn									
Badendorf	730	790	775	1 777					
Barnitz	714	794	809	827					
Feldhorst	452	602	621	625					
Hamberge	1 067	1 286	1 323	1 340					
Heidekamp	330	476	493	491					
Heilshoop	526	608	629	613					
Klein Wesenberg	592	739	749	760					
Mönkhagen	523	636	659	646					
Rehhorst	596	691	698	706					
Reinfeld (Holstein)	7 270	8 398	8 328	8 334					
Wesenberg	647	895	942	955					
Westerau	698	805	801	799					
Zarpen	1 454	1 557	1 597	1 587					
zusammen	15 599	18 277	18 424	19 460					
westl. Gemeinden	142 307	154 969	157 553	158 275					

Quelle: Statistisches Landesamt Schleswig-Holstein und Statistisches Landesamt Mecklenburg-Vorpommern, jeweils Statistischer Bericht A | 2 - j

Die Region Lübeck

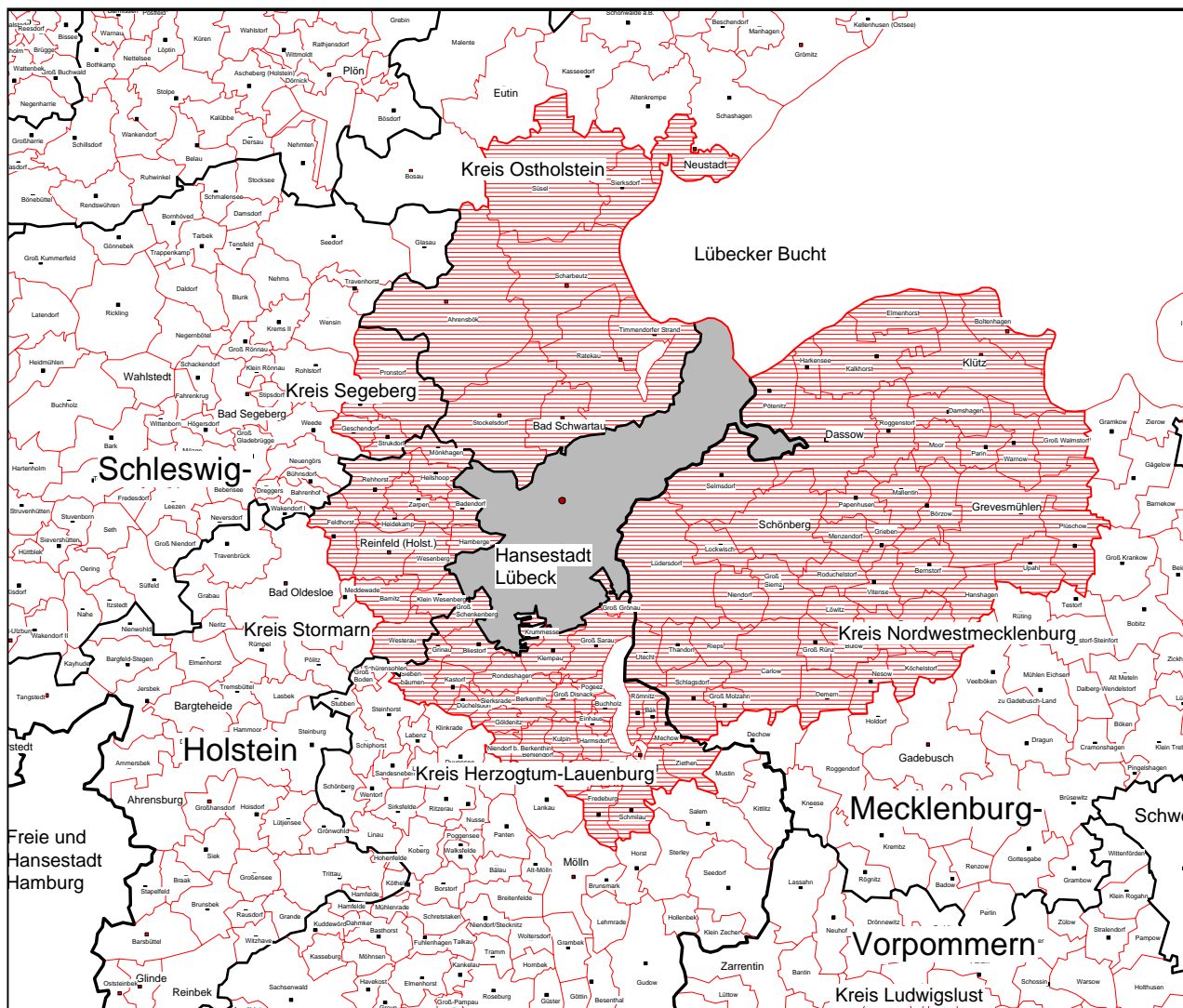

Kartographie: Bereich Statistik

Kapitel 3

3 Wirtschaft und Arbeitsmarkt

Beschäftigte
Arbeitsmarkt
Bruttowertschöpfung
Landwirtschaft und Fischerei
Produzierendes Gewerbe

Beschäftigte

301 Sozialversicherungspflichtig Beschäftigte 1998 - 2004 nach Wirtschaftsabteilungen

Wirtschaftsabschnitte, Stand jeweils 30.06.		1998	1999	2000	2001	2002	2003	2004
Beschäftigte am Arbeitsort Lübeck								
A+B	Land- und Forstwirtschaft, Fischerei	455	452	451	423	414	391	382
C	Bergbau	39	36	35	40	41	38	-
D	Verarbeitendes Gewerbe	17364	16451	16093	15785	15613	14708	14135
E	Energie- und Wasserversorgung	1004	1011	1053	882	850	912	951
F	Baugewerbe	4794	4642	4569	4319	3982	3853	3670
C-F	Produzierendes Gewerbe	23201	22140	21750	21026	20486	19511	18756
G	Handel	13811	13907	13445	13042	12733	12309	12158
H	Gastgewerbe	2288	2392	2431	2402	2483	2566	2614
I	Verkehr- und Nachrichtenübermittlung	7187	7209	7177	7332	7208	7146	6647
G-I	Handel, Gastgewerbe und Verkehr	23286	23508	23053	22776	22424	22021	21419
J	Kredit- und Versicherungsgewerbe	2715	2747	2765	2695	2600	2393	2055
K	Grundstücksw., Verm. bewgl.S., Datenverarb.	7607	9058	9368	10582	10606	10587	10820
L+Q	Öffentliche Verwaltung	6741	6340	6402	6282	6326	6409	6525
M-P	Öffentl. und priv. Dienstleistungen	15612	16318	16799	16999	17437	17567	16851
J-Q	sonst. Dienstleistungen	32675	34463	35334	36558	36969	36956	36251
	insgesamt	79649	80571	80618	80824	80301	78881	76810
Beschäftigte am Wohnort Lübeck								
A+B	Land- und Forstwirtschaft, Fischerei	-	445	439	415	416
C	Bergbau	-	27	26	28	28
D	Verarbeitendes Gewerbe	-	13098	12948	12671	12246
E	Energie- und Wasserversorgung	-	908	918	796	750
F	Baugewerbe	-	4139	4041	3706	3394
C-F	Produzierendes Gewerbe	-	18172	17933	17201	16418
G	Handel	-	10946	10970	10534	10286
H	Gastgewerbe	-	2388	2454	2450	2522
I	Verkehr- und Nachrichtenübermittlung	-	5290	5356	5353	5262
G-I	Handel, Gastgewerbe und Verkehr	-	18624	18780	18337	18070
J	Kredit- und Versicherungsgewerbe	-	2014	1978	1923	1838
K	Grundstückswesen	-	7006	7356	7887	7864
L+Q	Öffentliche Verwaltung	-	5032	4865	4774	4728
M-P	Öffentl. und priv. Dienstleistungen	-	14008	14290	14538	14928
J-Q	sonst. Dienstleistungen	-	28060	28489	29122	29358
	insgesamt	-	65315	65665	65102	64268	62414	60115

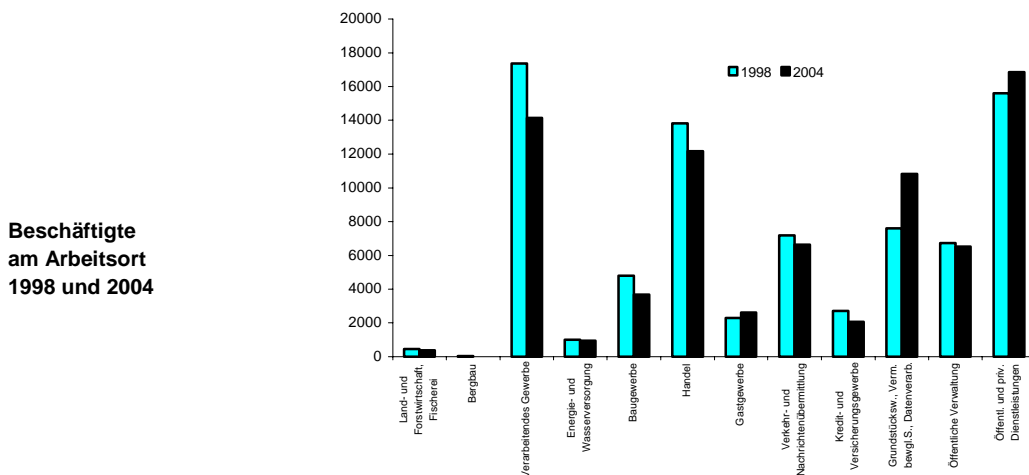

Quelle: Statistisches Amt für Hamburg und Schleswig-Holstein, Stat. Ber. A VI 5 - vj 2/04 S

302 Sozialversicherungspflichtig Beschäftigte 2004 nach Geschlecht

Wirtschaftsabschnitte, Stand 30.06.		insg.	darunter Frauen	
			Anzahl	in %
Beschäftigte am Wirtschaftsstandort Lübeck				
A+B	Land- und Forstwirtschaft, Fischerei	382	115	30,1
C	Bergbau	-	-	-
D	Verarbeitendes Gewerbe	14135	4911	34,7
E	Energie- und Wasserversorgung	951	167	17,6
F	Baugewerbe	3670	445	12,1
C-F	Produzierendes Gewerbe	18756	5523	29,4
G	Handel	12158	6351	52,2
H	Gastgewerbe	2614	1399	53,5
I	Verkehr- und Nachrichtenübermittlung	6647	1718	25,8
G-I	Handel, Gastgewerbe und Verkehr	21419	9468	44,2
J	Kredit- und Versicherungsgewerbe	2055	1164	56,6
K	Grundstücks-, Vermietung bewgl.S., Datenverarbeitung	10820	5376	49,7
L+Q	Öffentliche Verwaltung	6525	4105	62,9
M-P	Öffentl. und priv. Dienstleistungen	16851	12133	72,0
J-Q	sonst. Dienstleistungen	36251	22778	62,8
	insgesamt	76810	37885	49,3
Lübecker Wohnbevölkerung nach Beschäftigung				
A+B	Land- und Forstwirtschaft, Fischerei
C	Bergbau
D	Verarbeitendes Gewerbe
E	Energie- und Wasserversorgung
F	Baugewerbe
C-F	Produzierendes Gewerbe
G	Handel
H	Gastgewerbe
I	Verkehr- und Nachrichtenübermittlung
G-I	Handel, Gastgewerbe und Verkehr
J	Kredit- und Versicherungsgewerbe
K	Grundstückswesen
L+Q	Öffentliche Verwaltung
M-P	Öffentl. und priv. Dienstleistungen
J-Q	sonst. Dienstleistungen
	insgesamt

Quelle: Statistisches Amt für Hamburg und Schleswig-Holstein, Stat. Ber. A VI 5 - vj

Sozialversicherungspflichtig Beschäftigte

Die sozialversicherungspflichtig Beschäftigten umfassen alle Arbeitnehmer einschließlich der zu ihrer Berufsausbildung Beschäftigten, die krankenversicherungspflichtig, rentenversicherungspflichtig oder beitragspflichtig nach dem SGB III sind oder für die Beitragsanteile zu dem gesetzlichen Rentenversicherungen zu entrichten sind. Auch Personen, die aus einem sozialversicherungspflichtigen Beschäftigungsverhältnis zur Ableistung des gesetzlichen Wehrdienstes oder zivilen Ersatzdienstes einberufen werden, bleiben von der Beschäftigtenstatistik erfaßt; das gleiche gilt für Zeitsoldaten mit einer Verpflichtung bis zu 2 Jahren. Somit sind alle sozialversicherungspflichtig Beschäftigten Arbeiter und Angestellten einschließlich der Beschäftigten in beruflicher Ausbildung enthalten. Nicht zu den sozialversicherungspflichtig Beschäftigten zählen dagegen die Selbständigen, mithelfenden Familienangehörigen, Beamten und geringfügig Beschäftigten sowie Wehrpflichtigen und Zeitsoldaten ohne vorangegangene Beschäftigung.

Wohnort der Beschäftigten

Der Wohnort der Beschäftigten wird mit jeder Anmeldung, ein Wohnortwechsel mit der folgenden Jahresmeldung vom Arbeitgeber im Rahmen des Meldeverfahrens mitgeteilt. Daher ist es möglich, daß eine Adressenänderung im ungünstigen Fall erst nach über einem Jahr benannt wird. Die Meldevorschriften regeln nicht eindeutig, welcher Wohnsitz anzugeben ist; der Erstwohnsitz oder der Wohnsitz, an dem sich der Beschäftigte überwiegend aufhält.

Arbeitsort der Beschäftigten

Der Arbeitsort der Beschäftigten wird über die in den Meldungen der Arbeitgeber angegebene Betriebsnummer anhand der Betriebsdatei der Bundesanstalt für Arbeit festgestellt. Bei Arbeitgebern mit mehreren Betrieben/ Zweigniederlassungen kann es zu regionalen Falschzuordnungen kommen, wenn Arbeitgeber die Beschäftigten unter der Betriebsnummer der Hauptniederlassung oder Zweigniederlassung melden, deren Sitz aber nicht dem tatsächlichen Arbeitsort entspricht.

303 Sozialversicherungspflichtig Beschäftigte am 30.06.2004 nach Stadtbezirken

	Stadtteil Stadtbezirke	sozialv. Beschäftigte insg.	in % der Einwohner	darunter		davon		unter 20	20-25
				weiblich	nicht- deutsch	Arbeiter	Ange- stellte		
01	01 Innenstadt	4146	30,8	2053	313	1191	2955	61	441
02	02 Hüxtertor/Mühlentor	8253	31,1	4391	193	2234	6019	124	673
02	09 Strecknitz/Rothebek	2247	26,1	1159	74	706	1541	72	170
02	10 Blankensee	90	19,7	39	1	47	43	9	8
02	11 Wulfsdorf	141	36,6	68	5	39	102	3	6
02	12 Beidendorf	37	33,0	22	0	7	30	1	3
02	13 Krummesse	3	0,3	1	0	2	1	0	0
02	14 Kronsforde	152	29,0	62	1	63	89	4	17
02	15 Niederbüssau	206	31,0	89	4	86	120	4	22
02	16 Vorrade	30	30,0	17	0	4	26	0	3
02	17 Schiereichenkoppel	176	33,3	78	13	70	106	3	6
02	18 Oberbüssau	45	26,5	23	0	11	34	0	3
02	St. Jürgen	11380	29,0	5949	291	3269	8111	220	911
03	19 Niendorf/Moorgarten	449	31,8	203	4	189	260	20	33
03	20 Reecke	46	45,1	21	0	15	31	1	8
03	21 Alt-Moisling/Genin	2425	22,9	1054	255	1542	883	95	254
03	Moisling	2920	24,2	1278	259	1746	1174	116	295
04	22 Buntekuh	2860	25,9	1315	217	1554	1306	82	247
05	03 St. Lorenz Süd	5021	33,2	2425	339	2085	2936	125	574
06	04 Holstentor-Nord	6476	31,6	3141	391	2815	3661	143	738
06	05 Falkenfeld/Vorwerk	2733	25,1	1234	189	1373	1360	62	250
06	23 Gr.Steinrade/Schönb.	782	25,9	360	6	274	508	27	57
06	24 Dornbreite/Krepelsd.	2048	26,2	977	81	928	1120	59	164
06	St. Lorenz Nord	12039	28,5	5712	667	5390	6649	291	1209
07	06 Burgtor/Stadtpark	1881	25,4	968	51	442	1439	32	135
07	07 Marli/Brandenbaum	5803	28,5	2928	223	2447	3356	137	593
07	08 Eichholz	2108	26,6	993	106	948	1160	58	206
07	25 Karlishof/Israelsd./Gothm.	1540	24,6	720	42	509	1031	43	114
07	St. Gertrud	11332	27,0	5609	422	4346	6986	270	1048
08	26 Schlutup	1808	30,8	825	120	886	922	65	147
09	27 Dänischburg	1256	28,0	561	31	565	691	48	89
09	28 Herrenwyk	1240	29,4	519	109	725	515	44	121
09	29 Alt-Kücknitz/Dummersd.	2739	26,7	1267	170	1469	1270	73	252
09	30 Pöppendorf	54	27,7	26	0	25	29	0	1
09	Kücknitz	5289	27,6	2373	310	2784	2505	165	463
10	31 Ivendorf	67	23,0	32	2	25	42	2	1
10	32 Alt-Travemünde/Rönnau	2696	23,1	1272	92	1130	1566	69	177
10	33 Priwall	198	12,2	106	6	76	122	6	10
10	34 Teutendorf	40	30,1	19	0	19	21	1	2
10	35 Brodten	34	28,3	16	0	11	23	1	3
10	Travemünde	3035	21,9	1445	100	1261	1774	79	193
räumlich nicht zuordbar		285	119,7	140	12	75	210	10	15
Hansestadt Lübeck		60115	28,1	29124	3050	24587	35528	1484	5543

Quelle: Arbeitsamt Lübeck und Hansestadt Lübeck, Bereich Statistik

304 Lohn- und Einkommenssteuerpflichtige nach Größenklassen des Einkommens

Größenklasse der Einkünfte in DM	Steuerpflichtige	in %	Steuerpflichtige	in %	Differenz	
	1995		1992		Anzahl	in %-Pkt.
1 – 5 000	2 881	4,0	3 050	4,2	- 169	-0,2
5 000 – 10 000	3 481	4,8	3 746	5,1	- 265	-0,3
10 000-15 000	4 290	5,9	4 435	6,1	- 145	-0,2
15 000-20 000	3 735	5,2	3 977	5,5	- 242	-0,3
20 000-25 000	3 465	4,8	3 696	5,1	- 231	-0,3
25 000-30 000	3 739	5,2	4 214	5,8	- 475	-0,6
30 000-40 000	8 792	12,2	10 222	14,0	- 1 430	-1,8
40 000-50 000	10 437	14,4	10 528	14,4	- 91	0,0
50 000-75 000	16 301	22,6	15 728	21,6	573	1,0
75 000-100 000	8 053	11,1	7 336	10,1	717	1,0
100 000-250 000	6 438	8,9	5 227	7,2	1 211	1,7
250 000 und mehr	673	0,9	724	1,0	- 51	-0,1
Insgesamt	72 285	100,0	72 883	100,0	- 598	x

Quelle: Statistisches Landesamt Schleswig-Holstein, Stat. Ber. L IV 3 - 3j/92

Arbeitsmarkt

310 Arbeitslose und Arbeitslosenquoten im regionalen Vergleich 1985 - 2004

Jahr ¹⁾	Arbeitsamtsbezirk Lübeck		darunter Geschäftsstelle Lübeck		Schleswig-Holstein		Deutschland ³⁾	
	Arbeits- lose	Arbeitslosen- quote ²⁾	Arbeits- lose	Arbeitslosen- quote ²⁾	Arbeits- lose	Arbeitslosen- quote ²⁾	Arbeits- lose	Arbeitslosen- quote ²⁾
1985	20 731	13,8	13 873	14,6	117 465	11,1	2 304 014	9,3
1986	20 193	13,5	13 474	14,3	114 797	10,9	2 228 004	9,0
1987	19 855	12,2	13 355	12,6	111 063	10,3	2 228 788	8,7
1988	20 081	12,3	13 646	12,9	108 753	10,0	2 241 556	8,7
1989	18 827	11,5	12 534	11,8	101 174	9,6	2 037 781	7,9
1990	17 604	10,5	11 377	10,5	93 621	8,7	1 883 147	7,2
1991	15 494	9,0	10 345	9,4	80 524	7,3	1 689 365	6,3
1992	15 168	8,8	10 230	9,3	80 737	7,2	1 808 310	6,6
1993	17 359	9,9	11 835	10,6	93 452	8,3	3 419 141	9,8
1994	18 815	10,7	12 874	11,6	102 287	9,0	3 698 057	10,6
1995	18 866	10,7	12 984	11,5	102 193	9,1	3 611 921	10,4
1996	20 628	11,8	14 077	12,6	113 083	10,0	3 965 064	11,5
1997	22 898	13,2	15 244	14,0	126 844	11,2	4 384 456	12,7
1998	22 944	13,2	14 936	13,8	128 381	11,2	4 279 288	12,3
1999	22 395	12,9	14 927 ⁴⁾	13,5 ⁴⁾	122 040	10,6	4 099 209	11,7
2000	21 739	12,0	14 591	12,7	114 334	9,5	3 888 652	10,7
2001	21 403	11,7	14 423	12,3	116 149	9,4	3 851 636	10,3
2002	21 749	11,8	14 810	12,7	121 581	9,8	4 060 317	10,8
2003	23 782	13,0	15 933	13,8	136 159	10,9	4 376 767	11,6
2004	24 104	13,1	16 218	14,1

¹⁾ Jahresdurchschnittszahlen

²⁾ in % der abhängig zivilen Erwerbspersonen (sozialvers.pfl. u. geringfügig Beschäftigte, Beamte, Arbeitslose)

³⁾ seit 1993 einschl. Neue Bundesländer

⁴⁾ ab April 1999 einschl. Travemünde, Vergleich mit den Vorjahren daher eingeschränkt.

Quelle : Landesarbeitsamt Nord

Arbeitslosenquoten im Vergleich

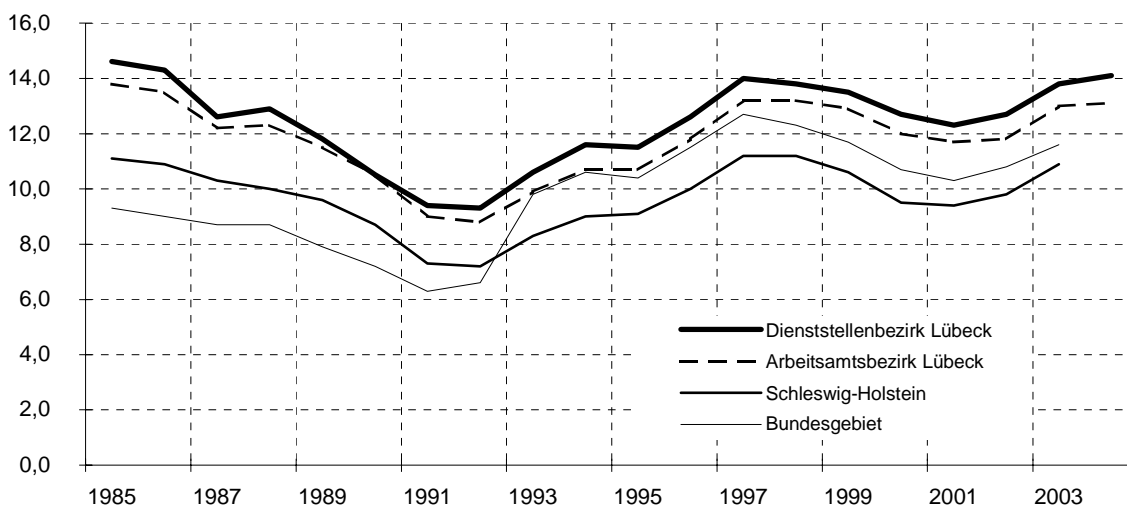

311 Eckdaten des Arbeitsmarktes 1993 - 2004, Geschäftsstelle Lübeck

Monatswerte/ Jahresdurch- schnitt	Arbeits- lose insg.	und zwar					Arbeits- losen- quote 1)	Arbeits- losen- quote 2)	Kurz- arbeiter (Monats- mitte)	Offene Stellen	Beschäf- tigte in AB- Maßnah- men
		Frauen	Aus- länder	Jugend- liche unter 20 J.	Schwer- behin- derte	Teilzeit- arbeit- suchende					
JD 1993	11 835	4 589	1 193	402	715	955	10,6	...	1 987	979	...
JD 1994	12 874	4 926	1 365	412	772	955	11,6	...	899	1 197	...
JD 1995	12 984	5 112	1 529	459	755	1 024	11,5	...	331	1 325	...
JD 1996	14 077	5 447	1 735	439	766	1 097	12,6	...	590	897	...
JD 1997	15 244	5 848	1 969	416	739	1 151	14,0	...	621	789	...
JD 1998	14 936	5 726	2 057	339	735	1 159	13,8	12,7	440	869	134
JD 1999	14 927	5 847	2 048	287	772	1 194	13,5	12,4	382	1 098	157
JD 2000	14 591	5 817	2 033	280	764	1 265	12,7	11,6	437	1 332	172
JD 2001	14 423	5 738	1 978	337	698	1 330	12,3	11,3	430	1 368	171
JD 2002	14 810	5 929	2 000	346	646	1 479	12,7	11,6	395	1 380	135
Januar	16 426	6 407	2 180	373	680	1 610	14,1	12,9	773	873	136
Februar	16 659	6 510	2 194	347	712	1 626	14,3	13,1	845	930	134
März	16 484	6 468	2 149	339	705	1 625	14,2	12,9	1 021	985	131
April	16 271	6 393	2 095	292	728	1 589	14,0	12,8	1 109	985	113
Mai	16 019	6 334	2 086	288	727	1 574	13,9	12,7	881	956	108
Juni	15 925	6 346	2 062	377	723	1 559	13,8	12,6	804	1 036	103
Juli	15 913	6 415	2 043	382	714	1 540	13,8	12,6	692	912	106
August	15 581	6 203	2 049	342	713	1 563	13,5	12,3	612	1 024	58
September	15 323	6 094	2 021	321	682	1 582	13,3	12,1	626	889	105
Oktober	15 264	6 089	2 047	280	693	1 603	13,2	12,1	.	871	.
November	15 592	6 184	2 121	229	716	1 571	13,5	12,3	.	771	.
Dezember	16 101	6 279	2 185	222	729	1 549	14,0	12,7	.	878	.
JD 2003	15 933	6 302	2 099	320	705	1 582	13,8	12,6	.	927	.
Januar	16 786	6 385	2 216	205	737	.	14,5	13,3	607	872	.
Februar	16 866	6 415	2 209	207	748	.	14,6	13,3	724	925	.
März	16 924	6 505	2 206	211	744	.	14,7	13,4	636	871	.
April	16 569	6 500	2 155	214	745	.	14,3	13,1	508	952	.
Mai	15 929	6 217	2 081	182	725	.	13,8	12,6	503	892	.
Juni	15 929	6 301	2 043	236	744	.	13,8	12,6	317	790	.
Juli	16 125	6 483	2 010	270	749	.	14,0	12,8	287	778	.
August	15 774	6 311	1 999	256	731	.	13,7	12,5	389	938	.
September	15 683	6 245	2 014	272	719	.	13,6	12,4	352	809	.
Oktober	15 691	6 224	1 988	250	724	.	13,6	12,4	390	829	.
November	16 024	6 425	2 010	219	739	.	13,9	12,7	479	720	.
Dezember	16 542	6 570	2 063	184	739	.	14,3	13,1	545	782	.
JD 2004	16 218	6 370	2 088	227	737	.	14,1	12,8	.	851	.

1) in % der abhängigen zivilen Erwerbspersonen

2) in % aller zivilen Erwerbspersonen

Quelle : Arbeitsamt Lübeck, Arbeitsmarktinformation

Definitionen:

Arbeitslose: Personen ohne Arbeitsverhältnis - abgesehen von einer geringfügigen Beschäftigung - die sich als Arbeitssuchende beim Arbeitsamt gemeldet haben, eine Beschäftigung von mindestens 18 und mehr Stunden für mehr als drei Monate suchen, für eine Arbeitsaufnahme sofort zur Verfügung stehen und das 64. Lebensjahr noch nicht vollendet haben.

Arbeitslosenquote: Arbeitslose in Prozent der abhängigen Zivilpersonen (sozialversicherungspflichtig und geringfügig Beschäftigte, Beamte, Arbeitslose). Die Arbeitslosenquoten werden ab Januar 1990 auf dieser Basis berechnet.

Offene Stellen: Zu besetzende Arbeitsplätze, die die Arbeitgeber dem Arbeitsamt gemeldet haben.

312 Arbeitslose und Arbeitslosenquoten 1995 – 2004 in der Hansestadt Lübeck

Monatsende Jahres-D	Arbeitslose insgesamt			Arbeitslosenquote *)			Veränd. z. Vomonat/-jahr	
	insg.	männl.	weibl.	insg.	männl.	weibl.	Alo insg.	Alo-quote
JD 1995	11 800	7 230	4 570	12,6	14,1	10,8	37	+0,1
JD 1996	12 793	7 902	4 891	13,7	15,5	11,6	993	+1,1
JD 1997	13 960	8 716	5 244	15,2	17,4	12,5	1 167	+1,5
JD 1998	13 708	8 530	5 179	15,0	17,2	12,3	- 252	-0,2
JD 1999	13 381	8 247	5 134	14,7	16,9	12,1	- 327	-0,3
JD 2000	12 905	7 876	5 029	13,7	15,8	11,3	- 476	-1,0
JD 2001	12 732	7 771	4 962	13,4	15,5	10,9	- 173	-0,3
JD 2002	13 053	7 940	5 113	13,8	16,0	11,3	321	+0,4
JD 2003	14 064	8 607	5 457	14,9	17,6	12,0	1 011	+1,2
Januar	14 719	9 215	5 420	15,7	19,0	12,1	655	+0,8
Februar	14 858	9 293	5 565	15,8	19,1	12,3	139	+0,1
März	14 913	9 270	5 643	15,9	19,1	12,4	55	+0,1
April	14 606	8 999	5 607	15,5	18,5	12,4	- 307	-0,4
Mai	14 056	15,0	- 550	-0,5
Juni	14 050	15,0	- 6	+0,0
Juli	14 216	15,2	166	+0,2
August	13 948	14,9	- 268	-0,3
September	13 905	14,8	- 43	-0,1
Oktober	13 931	14,9	26	+0,1
November	14 197	15,1	266	+0,2
Dezember	14 642	15,6	445	+0,5
JD 2004	14 318	15,3	254	+0,3

*) in % der abhängigen zivilen Erwerbspersonen

Quelle: Landesarbeitsamt Nord

Monatliche Arbeitslosenquoten

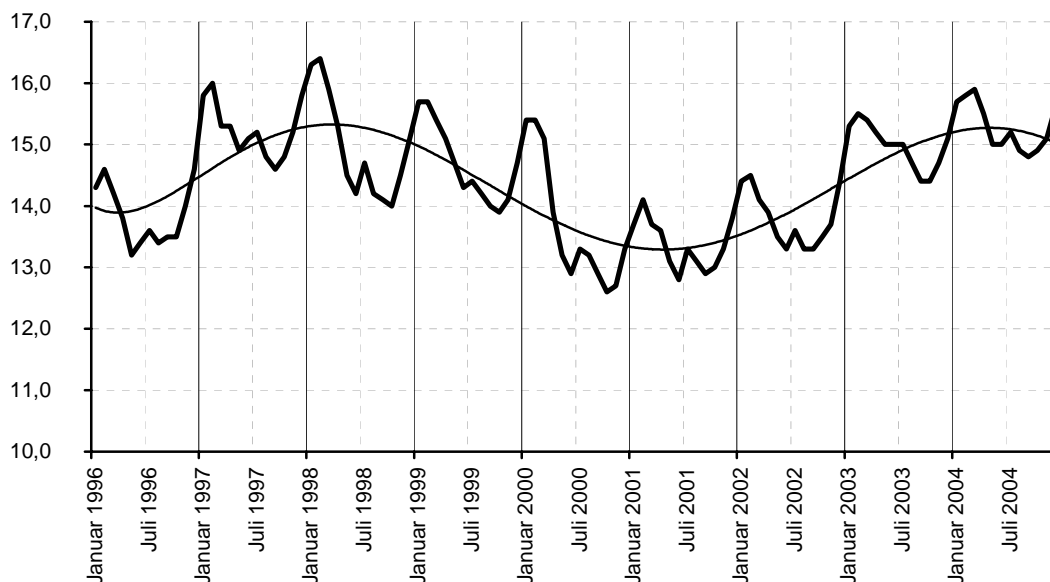

313 Arbeitslose am 30.06.2004 nach Stadtbezirken

Kenn- ziffer	Stadtbezirk Stadtteil	EinwohnerInnen		Arbeitslose										Soz.vers. pfl. Be- schäftigte 30.06. 2004
		insge- samt 30.06.04	dar. 15- 64 J. alt	insge- samt	davon		darunter				in % d. Besch. u. Arbeitsl.	ge- schätzte Alo- Quote	in % d. 15-64j. Einw.	
					Ar- beiter	Ange- stellte	Frau- en	Aus- lände r	unter 25 Jahre	Lang- zeit				
01 01	Innenstadt	13 441	10 523	1 066	339	151	631	435	108	402	20,5	16,7	10,1	4 146
02 02	Hüxtertor	26 548	17 483	1 214	545	79	577	637	132	470	12,8	9,7	6,9	8 253
02 09	Strecknitz	8 611	5 758	351	143	29	194	157	45	132	13,5	10,2	6,1	2 247
02 10	Blankensee	457	343	18	5	0	13	5	3	5	16,7	(10,1)	5,2	90
02 11	Wulfsdorf	385	267	9	5	0	3	6	0	2	6,0	(4,5)	3,4	141
02 12	Beidendorf	112	76	5	4	0	3	2	0	4	11,9	(8,6)	6,6	37
02 13	Krummesse	1 094	759								0,0	(0,0)	0,0	3
02 14	Kronsförde	525	330	9	2	0	6	3	0	2	5,6	(4,1)	2,7	152
02 15	Niederbüssau	665	428	27	10	1	15	12	5	9	11,6	(9,6)	6,3	206
02 16	Vorrade	100	73	5	2	0	1	4	1	0	14,3	(8,2)	6,8	30
02 17	Schierichenk.	529	356	17	9	1	8	9	3	6	8,8	(7,0)	4,8	176
02 18	Oberbüssau	170	124	6	3	0	4	2	2	3	11,8	(7,2)	4,8	45
02	St. Jürgen	39 196	25 997	1 661	728	110	824	837	191	633	12,7	9,6	6,4	11 380
03 19	Niendorf	1 413	948	46	21	0	34	12	5	12	9,3	(7,7)	4,9	449
03 20	Reecke	102	70	1	0	0	0	1	0	1	2,1	(1,6)	1,4	46
03 21	Alt-Moisling/Genin	10 567	6 676	1 017	348	230	788	229	98	449	29,5	25,1	15,2	2 425
03	Moisling	12 082	7 694	1 064	369	230	822	242	103	462	26,7	22,6	13,8	2 920
04 22	Buntekuh	11 027	7 074	873	337	182	588	285	82	345	23,4	18,5	12,3	2 860
05 03	St. Lorenz Süd	15 135	10 735	1 361	524	204	870	491	155	497	21,3	18,1	12,7	5 021
06 04	Holstentor-Nord	20 463	14 172	1 693	606	220	1 127	566	203	643	20,7	17,2	11,9	6 476
06 05	Falkenfeld/Vorw.	10 899	7 165	717	308	135	449	268	73	277	20,8	16,8	10,0	2 733
06 23	Gr.Steinrade	3 023	1 919	98	45	1	52	46	13	31	11,1	8,8	5,1	782
06 24	Dornbreite	7 819	4 984	448	195	55	293	155	38	191	17,9	14,1	9,0	2 048
06	St. Lorenz Nord	42 204	28 240	2 956	1 154	411	1 921	1 035	327	1 142	19,7	16,1	10,5	12 039
07 06	Burgtor/Stadtpark	7 399	4 628	292	128	26	128	164	29	106	13,4	9,0	6,3	1 881
07 07	Marli/Brandenb.	20 332	13 259	1 539	611	182	955	584	167	611	21,0	16,8	11,6	5 803
07 08	Eichholz	7 918	4 819	569	205	98	388	181	51	244	21,3	16,8	11,8	2 108
07 25	Karlshof/Israelsd.	6 249	3 867	316	125	37	168	148	23	119	17,0	13,0	8,2	1 540
07	St. Gertrud	41 898	26 573	2 716	1 069	343	1 639	1 077	270	1 080	19,3	14,9	10,2	11 332
08 26	Schlutup	5 873	3 719	369	145	47	239	130	45	135	16,9	13,9	9,9	1 808
09 27	Dänischburg	4 484	2 954	268	95	20	180	88	28	98	17,6	14,4	9,1	1 256
09 28	Herrenwyk	4 222	2 786	323	127	70	240	83	30	122	20,7	18,6	11,6	1 240
09 29	Alt-Kücknitz	10 275	6 332	760	274	121	524	236	82	313	21,7	18,1	12,0	2 739
09 30	Pöppendorf	195	128	10	6	0	5	5	1	2	15,6	(12,3)	7,8	54
09	Kücknitz	19 176	12 200	1 361	502	211	949	412	141	535	20,5	17,3	11,2	5 289
10 31	Ivendorf	291	183	13	7	0	5	8	1	5	16,3	(11,4)	7,1	67
10 32	Alt-Travemünde	11 685	6 547	446	205	32	215	231	43	179	14,2	11,0	6,8	2 696
10 33	Priwall	1 622	639	59	32	11	23	36	11	11	23,0	(18,6)	9,2	198
10 34	Teutendorf	133	94	5	1	0	3	2	0	2	11,1	(7,8)	5,3	40
10 35	Brodten	120	88	4	2	0	2	2	0	1	10,5	(6,7)	4,5	34
10	Travemünde	13 851	7 551	527	247	43	248	279	55	198	14,8	11,5	7,0	3 035
	nicht zuordbar	238	190	72	15	6	56	16	14	13	20,2	(0,0)	37,9	285
	Hansestadt Lübeck	214 121	140 496	14 026	5 429	1 938	8 787	5 239	1 491	5 442	18,9	13,7	10,0	60 115

Quelle: Arbeitsamt Lübeck und Hansestadt Lübeck, Bereich Statistik

Bruttowertschöpfung

320 Bruttowertschöpfung 1992 – 1998 nach Wirtschaftsbereichen

Jahr	Bruttowertschöpfung insg. *)	Land- und Forstwirtschaft	Produzierendes Gewerbe		Dienstleistungsbereiche
			insg.	dar. Verarbeitendes Gewerbe	
in Mill. DM					
1992	9 027	19	2 565	.	6 443
1994	9 000	17	2 313	.	6 670
1996	9 843	19	2 484	1 727	7 340
1998	9 994	19	2 283	1 660	7 692
Anteile der Wirtschaftsbereiche					
1992	100,0	0,2	28,4	.	71,4
1994	100,0	0,2	25,7	.	74,1
1996	100,0	0,2	25,2	17,5	74,6
1998	100,0	0,2	22,8	16,6	77,0
Anteil Lübecks an der Bruttowertschöpfung in Schl.-Holst.					
1992	9,4	0,8	9,2	.	9,8
1994	9,0	0,7	8,2	.	9,5
1996	9,2	0,7	8,9	9,6	9,6
1998	9,0	0,8	8,3	9,0	9,4
Bruttowertschöpfung in Schleswig-Holstein					
1992	96 056	2 281	27 745	.	66 030
1994	100 518	2 300	28 048	.	70 170
1996	107 301	2 583	27 879	17 918	76 839
1998	111 422	2 473	27 367	18 532	81 582

*) Bruttowertschöpfung zu Herstellungspreisen

Die Veröffentlichungsreihe wurde 1998 eingestellt.

Quelle: Statistisches Landesamt Schleswig-Holstein, Stat.Ber. P II 1 - 14

Anmerkung:

Die Bruttowertschöpfung ist Ausdruck der wirtschaftlichen Leistung eines abgegrenzten Wirtschaftsgebietes für einen bestimmten Zeitraum und errechnet sich aus dem Produktionswert abzüglich der Vorleistungen. Zuzüglich der nicht abziehbaren Umsatzsteuer und der Einfuhrabgaben sowie abzüglich der unterstellten Entgelte für Bankdienstleistungen ergibt sich das Bruttoinlandsprodukt zu Marktpreisen (hier nicht dargestellt).

Land- und Forstwirtschaft, Fischerei

330 Wirtschaftfläche land- und forstwirtschaftlicher Betriebe 1992 – 2004

Jahr	Land- wirt- schaft- lich genutzte Fläche in ha	davon						Wald, Forsten, Holz- ungen	Alle anderen Flächen	Selbst- bewirt- schaftete Gesamt- fläche (Sp.1+ 8+9)
		Acker- land (nur genutzte Fläche)	Dauer- grün- land	Haus- u. Nutz- gärten	Obst- anlagen	Baum- schul- flächen	Korb- weiden u. Weih- nachts- baum- kulturen			
		1	2	3	4	5	6			
1992	7 190	5 312	1 822	17	22	14	3	4 531	701	12 423
1993	7 033	5 226	1 751	17	22	14	3	4 532	670	12 235
1994	6 757	5 133	1 571	15	22	13	3	4 468	701	11 927
1995	6 753	5 061	1 639	14	22	15	3	4 471	713	11 942
1996	6 694	5 024	1 602	16	37	15	0	4 524	716	11 933
1997	6 607	4 954	1 586	15	37	15	0	4 516	693	11 815
1998	6 672	4 956	1 653	12	37	12	0	4 567	642	11 881
1999 ¹	6 574	4 919	1 594	10	37	11	2	199 ²	490	7 263
2000	6 537	4 916	1 563	10	37	11	0	276 ²	508	7 321
2001	6 330	4 789	1 481	8	37	14	2	4 813	466	11 609
2002 r	6 406	4 874	1 476	8	37	9	2	4 698	646	11 750
2003	6 103	4 601	1 417	10	37	6	33	182 ²	474	6 577
2004 p	6 157	4 726	1 319	9	37	5	61	198 ²	686	6 843

¹ = erfaßte Mindestfläche 2 ha (bisher 1 ha)

² = nur landwirtschaftliche Betriebe (o. Forstbetriebe)

Quelle : Statistisches Amt für Hamburg und Schleswig-Holstein, Stat. Ber. C I 1 - j, Bodennutzungshaupterhebung

331 Landwirtschaftliche Betriebe 1974 – 2004 nach Größenklassen

Jahr	Landwirtschaftliche Betriebe						Betriebs- fläche in ha
	insg.	mit landwirtschaftlich genutzter Fläche von ... bis unter ... ha					
		unter 10	10 - 20	20 - 30	30 - 50	50 und mehr	
1974	315	189	20	27	29	50	19 633
1977	283	164	21	18	32	48	17 935
1983	264	155	21	12	24	52	14 020
1987	235	133	16	10	22	54	12 025
1991	225	131	14	11	16	53	11 858
1995	201	114	12	11	16	48	11 942
1997	179	92	15	11	13	48	11 815
1998	174	88	18	10	10	48	11 881
1999 *)	144	52	19	9	8	56	7 263
2001	130	52	14	12	6	46	11 609
2002	11 750
2003 *)	140	63	15	13	4	45	6 577
2004 p*)	144	65	15	13	2	49	6 843

* = ab 1999 nur Betriebe ab 2 ha Betriebsfläche, 1999, 2003, 2004 ohne Forstbetriebe

Quelle: Statistisches Amt für Hamburg und Schleswig-Holstein, Stat.Ber. C IV, Agrarberichterstattung

Anmerkung:

Aufgrund des Gesetzes über Agrarstatistiken (Agrarstatistikgesetz - AgrStatG) in der Fassung der Bekanntmachung vom 23. September 1992 (BGBl. I, S.1632), zuletzt geändert durch Art. 21 des Gesetzes vom 2. August 1994 (BGBl. I, S. 2030), wird zur laufenden Beobachtung von Strukturveränderungen in der Landwirtschaft in zweijährigem Rhythmus eine repräsentative (1989, 1993, ...) bzw. eine allgemeine Agrarberichterstattung (1991, 1995, ...), in jedem zweiten Jahr (1994, 1996, ...) eine Viehzählung und jährlich eine Bodennutzungshaupterhebung durchgeführt.

332 Flächennutzung 1991 – 2004 in den landwirtschaftlichen Betrieben nach Stadtteilen

Lübeck insg. bzw. Stadtteile	LF insg.)	darunter		Anbauflächen							
		Dauer- grünland	Acker- flächen	Getreide insg.	darunter			Raps	Gemü- se/Kartof	Zucker- rüben	Futter- pflanzen
					Weizen	Roggen	Gerste				
1991	6 853	1 929	4 866	2 813	1 582	325	860	1 140	197	190	263
1999	6 574	1 594	4 919	2 392	1 389	222	705	1 039	.	155	486
2001	6 330	1 481	4 789
2003	6 103	1 417	4 601	2 666	1 657	210	503	774	100	104	490
Innenstadt	7	2	5	-	-	-	-	-	0	-	-
St. Jürgen	3 176	611	2 521	1 344	838	63	283	489	56	44	316
Moisling	252	40	211	108	88	8	13	79	0	4	6
Buntekuh	341	6	335	179	179	-	-	143	-	-	-
St. Lorenz S.	21	15	6	-	-	-	-	-	6	-	-
St. Lorenz N.	613	275	332	189	42	13	3	28	1	-	79
St. Gertrud	152	127	24	4	-	-	-	-	8	-	1
Schlutup	21	21	-	-	-	-	-	-	-	-	-
Kücknitz	486	127	330	159	125	6	21	39	-	5	100
Travemünde	1 089	94	962	573	367	-	191	265	-	50	42
2004p	6 157	1 319	4 726	2 557	1 640	89	511	1 042	71	102	544

LF = Landwirtschaftliche Nutzfläche

Quelle: Hansestadt Lübeck, Bereich Statistik bzw. Statistisches Amt für Hamburg und Schleswig-Holstein

333 Entwicklung des Viehbestandes 1990 – 2004

Jahr	Pferde	Rinder	Schafe	Schweine	Hühner
1990	402	3 584	393	8 540	30 860
1994	499	4 012	254	8 687	11 784
1996	632	3 492	581	7 663	12 520
1999	594	3 356	786	8 301	12 395
2001	630	3 515	853	8 139	10 431
2003	521	2 872	719	7 832	9 069
2004 *)	.	2 717	802	7 406	.

*) repräsentative Zählung, vorläufige Zahlen

Quelle : Statistisches Amt für Hamburg und Schleswig-Holstein, Stat.Ber. C III - j / C IV 9, Teil 2, Viehzählung

334 Schlachtungen von Großvieh 1995 - 2002

Jahr	Rinder insgesamt ¹		Kälber ²		Schweine		Schafe		Pferde	
	G	H	G	H	G	H	G	H	G	H
1995	669	15	12	-	551 191	30	209	91	100	-
1996
1997	620	11	30	2	537 464	16	123	101	369	-
1998	539	23	10	1	601 267	43	77	44	310	-
1999	220	12	4	3	626 240	20	59	34	73	-
2000	218	44	3	-	633 068	10	458	90	-	-
2001	266	18	2	-	643 632	7	617	10	3	2
2002	437	17	3	-	646 747	20	570	11	2	-

¹ ohne Kälber ² Kälber bis zu 220 kg Lebendgewicht oder 150 kg Schlachtgewicht, die noch keine Zähne haben

G = Gewerbliche Schlachtungen H = Hausschlachtungen

Quelle : Statistisches Amt für Hamburg und Schleswig-Holstein, Stat.Ber. C III - j Schlachtungen / C III 2 - m, Viehwirtschaft

336 Ergebnisse der Travemünder Fischerei 1985 - 2004

Jahr ----- Monat	Gesamt- fang- ergebnis in kg	davon gingen an ...		
		Einzelhandel und Industrie		
		Dorsche	Heringe	sonstige Fische
Jahresergebnisse				
1985	2 907 611	891 198	1 756 605	227 523
1986	2 525 841	535 423	1 715 760	248 318
1987	2 197 031	415 629	1 564 527	191 775
1988	2 078 791	671 561	1 253 693	153 537
1989	2 048 223	572 910	1 186 468	287 495
1990	1 958 007	395 542	1 239 531	322 934
1991	1 783 518	150 177	1 401 179	232 162
1992	1 392 394	100 577	1 085 414	206 403
1993	828 844	144 104	457 174	227 566
1994	915 134	154 292	497 618	263 224
1995	1 123 137	409 263	546 144	167 730
1996	872 840	603 522	184 412	84 906
1997	819 720	498 166	204 436	117 118
1998	697 967	521 634	43 820	132 513
1999	843 769	678 113	19 446	146 210
2000	696 109	500 732	62 293	133 084
2001	527 925	421 710	20 931	85 284
2002	487 173	362 263	32 853	92 057
Monatsergebnisse 2003				
Januar	54 985	39 176	4 721	11 088
Februar	44 813	24 546	10 659	9 608
März	66 422	45 281	10 212	10 929
April	18 075	11 613	4 190	2 272
Mai	2 320	1 088	975	257
Juni	3 969	3 058	205	706
Juli	10 063	9 197	253	613
August	2 138	1 580	-	558
September	86 789	84 968	100	1 721
Oktober	29 567	23 099	55	6 413
November	87 751	46 798	283	40 670
Dezember	72 195	50 790	70	21 335
2003	479 087	341 194	31 723	106 170
Monatsergebnisse 2004				
Januar	118 670	78 313	710	39 647
Februar	42 676	29 251	520	12 905
März	44 501	28 711	2 043	13 747
April	15 312	7 548	2 181	5 583
Mai	8 730	4 783	128	3 819
Juni	4 516	3 518	110	888
Juli	-	-	-	-
August	12 919	12 805	-	114
September	14 003	10 449	45	3 509
Oktober	18 609	1 010	190	17 409
November	43 278	12 397	664	30 217
Dezember	61 055	28 267	183	32 605
2004	384 269	217 052	6 774	160 443
Veränderung gegenüber dem Vorjahr				
2003 / 2004	- 94 818	- 124 142	- 24 949	54 273

Anlandungen von Betrieben aus anderen Bundesländern sind in den Zahlen nicht enthalten

Quelle: Amt f. ländl. Räume Kiel, Fischereiaufsicht, Außenstelle Heiligenhafen

Produzierendes Gewerbe

340 Verarbeitendes Gewerbe 1980 - 2003

Jahr	Betriebe *) (am Jahres- ende)	Beschäftigte		Geleistete Arbeiterstd. in 1000	Löhne und Gehälter		Umsatz	
		am Jahresende			insg. in 1000 EURO	dar. Löhne	insgesamt	Ausland
		insg.	Arbeiter					
Systematik der Wirtschaftszweige, Ausgabe 1979								
1980	154	26 115	18 593	34 015	425 125	276 838	1 634 935	397 146
1981	153	24 681	17 385	32 014	429 082	274 827	1 705 826	433 318
1982	153	23 416	16 271	30 051	425 340	265 631	1 660 052	380 256
1983	145	22 193	15 406	27 576	406 682	251 266	1 792 382	408 035
1984	139	21 447	14 830	25 933	395 471	242 265	1 762 724	414 985
1985	139	21 492	14 775	26 133	414 548	254 069	1 782 911	488 591
1986	134	21 618	14 887	25 256	430 563	260 170	1 898 318	389 549
1987	134	20 587	13 749	26 852	436 464	254 112	1 732 498	421 462
1988	135	20 281	13 396	24 069	450 021	259 784	1 854 981	438 640
1989	136	20 371	13 546	23 661	460 477	264 781	1 986 209	483 867
1990	141	21 682	14 738	24 879	505 035	295 038	2 333 158	597 634
1991	140	21 631	14 467	25 580	552 018	320 932	2 675 655	480 455
1992	143	20 029	13 042	23 521	555 065	314 000	2 403 640	498 889
1993	133	18 387	11 872	21 026	527 707	290 229	2 467 710	583 367
1994	127	18 000	11 592	19 368	516 823	280 270	2 362 232	395 375
neue Systematik der Wirtschaftszweige (WZ 93)								
1995	113	17 046	10 696	18 202	517 555	269 798	2 227 994	474 728
1996	114	15 670	9 715	16 215	510 819	263 423	2 206 053	528 274
1997	108	14 523	8 909	14 869	488 098	244 361	2 118 162	503 765
1998	114	14 616	8 909	14 446	472 624	233 257	2 303 006	582 791
1999	109	13 888	8 499	13 704	461 821	236 482	2 171 618	477 428
2000	110	13 590	8 288	13 271	462 114	238 463	2 408 617	672 790
2001	106	13 680	8 307	13 443	467 429	221 529	2 294 944	644 521
2002	108	12 974	7 616	12 910	478 972	255 541	2 463 775	831 521
2003	102	12 835	7 327	19 759	456 754	197 853	2 431 099	882 597

*) Betriebe mit im allgemeinen 20 und mehr Beschäftigten

Quelle : Statistisches Landesamt Schleswig-Holstein, Stat. Ber. E I 1 - j

Umsatz und Beschäftigte im Verarbeitenden Gewerbe 1980 - 2003

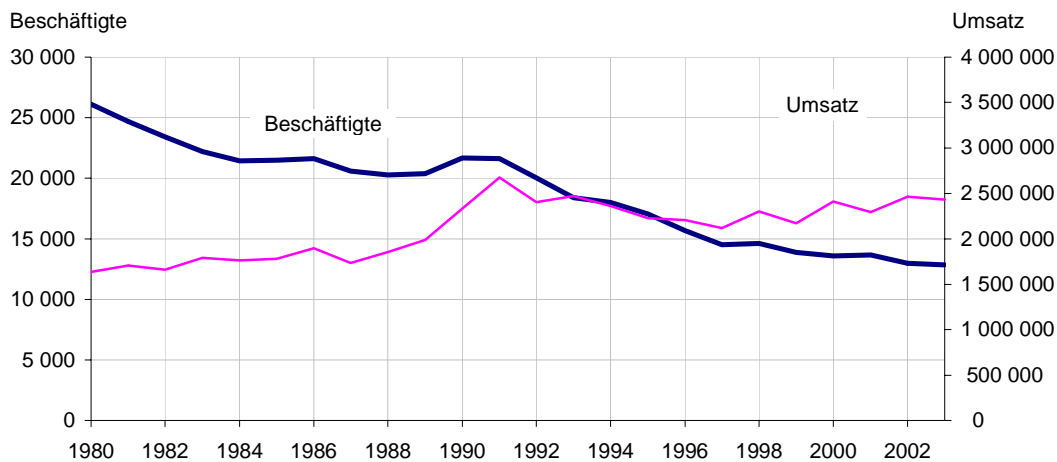

341 Baugewerbe 1996 – 2003

a) Vorbereitende Baustellenarbeiten, Hoch- und Tiefbau

Stand jeweils zum 30.06.	1996	1998	2000	2002	2003
Betriebe	168	171	154	127	125
nach Wirtschaftszweigen					
Vorbereitende Baustellenarbeiten	8	9	6	5	5
Hoch- und Tiefbau	168	162	148	122	120
Betr. nach Beschäftigtengrößenklassen					
Betriebe mit 01 - 09 Beschäftigten	93	106	98	76	80
" " 10 - 19 "	33	35	30	26	25
" " 20 - 49 "	31	20	18	20	15
" " 50 - 99 "	6	4	5	2	4
" " 100 u. mehr "	5	6	3	3	1
Betriebe im Handwerk	111	114	111	101	99
Beschäftigte	2 919	2 498	1964	1736	1565
Beschäftigte nach Wirtschaftszweigen					
Vorbereitende Baustellenarbeiten	103	83	75	63	61
Hoch- und Tiefbau	2 816	2 415	1889	1673	1504
Beschäftigte n. Beschäftigtengrößenklassen					
in Betrieben mit 01 - 09 Beschäftigten	327	355	355	263	276
" " 10 - 19 "	467	485	390	346	361
" " 20 - 49 "	888	593	485	573	445
" " 50 - 99 "	463	241	313	149	.
" " 100 u. mehr "	774	824	421	405	.
Beschäftigte n. d. Stellung im Betrieb					
Tätige Inhaber und tätige Mitinhaber	117	123	110	88	85
Unbezahlt mithelfende Familienangehörige	10	2	6	7	5
Käufm. Angestellte einschl. Azubis	301	271	242	219	211
Techn. Angestellte einschl. Azubis	176	156	128	129	116
Arbeiter	2 315	1 946	1478	1293	1148
Ausländische Arbeitnehmer	80	49	38	34	32
Anteil in %	2,7	2,0	1,9	2,0	2,0
Beschäftigte im Handwerk	1 855	1 530	1317	1199	1182

b) Bauinstallation und sonstiges Baugewerbe

Betriebe	54	69	63	57	54
nach Wirtschaftszweigen					
Bauinstallation	36	37	37	35	33
Elektroinstallation	13	12	12	12	12
Dämmung	1	1	1	1	1
Klempnerei	22	24	24	22	20
Sonstige Bauinstallation	-	-	-	-	-
Sonstiges Baugewerbe	18	32	26	22	21
darunter Maler- und Lackiergewerbe	10	18	13	11	9
Beschäftigte	1 330	1 596	1642	1642	1494
nach Wirtschaftszweigen					
Bauinstallation	964	992	1239	1199	1133
Elektroinstallation	.	.	.	520	495
Dämmung
Klempnerei	455	495	686	.	621
Sonstige Bauinstallation	-	-	-	-	-
Sonstiges Baugewerbe	366	604	403	363	361
darunter Maler- und Lackiergewerbe	243	383	238	214	.

Quelle: Statistisches Landesamt Schleswig-Holstein, Stat. Ber. E II 2 - j / E III 2 - j

342 Gewerbeanzeigen 2002

Nr. der Klassifikation	Wirtschaftsgliederung	Anmeldung			Abmeldung		
		Insgesamt		darunter: Neuerrichtung	Insgesamt		darunter: Aufgabe
		Anzahl	Veränderung gegenüber Vorjahr (%)	Anzahl	Anzahl	Veränderung gegenüber Vorjahr (%)	Anzahl
A	Land- und Forstwirtschaft	17	+ 21,4	17	8	- 20,0	7
D	Verarbeitendes Gewerbe	63	+ 23,5	53	49	+ 2,1	42
F	Baugewerbe	147	+ 5,0	132	153	- 1,9	138
G	Handel; Instandh. u. Rep. v. Kfz u. Gebrauchsgütern	558	+ 23,2	452	485	+ 10,0	404
H	Gastgewerbe	237	+ 8,2	53	247	+ 25,4	127
I	Verkehr und Nachrichtenübermittlung	90	+ 9,8	70	100	+ 47,1	79
J	Kredit- und Versicherungsgewerbe	86	+ 3,6	81	68	+ 13,3	60
K	Grundst., Wohnungswesen, Verm. bewegl. Sachen usw.	447	- 1,1	423	340	+ 5,9	306
O	Erbringung sonst. öff. u. persönl. Dienstleistungen	154	-	139	122	+ 31,2	112
B, C, E, M, N	Übrige Wirtschaftszweige	40	- 13,0	34	26	- 10,3	21
A-K,M-O	Insgesamt	1 839	+ 8,6	1 454	1 598	+ 12,3	1 296

343 Gewerbeanzeigen 1998-2002

Jahr	Anmeldung			Abmeldung		
	Insgesamt		darunter: Neuerrichtung	Insgesamt		darunter: Aufgabe
	Anzahl	Veränderung gegenüber Vorjahr (%)	Anzahl	Anzahl	Veränderung gegenüber Vorjahr (%)	Anzahl
1998	1 880	- 2,3	1 479	1 673	- 4,4	1 277
1999	1 786	- 5,0	1 418	1 563	- 6,6	1 195
2000	1 744	- 2,4	1 381	1 421	- 9,1	1 069
2001	1 694	- 2,9	1 418	1 423	+ 0,1	1 118
2002	1 839	+ 8,6	1 454	1 598	+ 12,3	1 296

Quelle: Statistisches Landesamt Schleswig-Holstein, Stat. Ber. D I 2

Kapitel 4

4 Hafen und Verkehr

Hafen- und Binnenschifffahrt
Verkehr

Hafen und Binnenschifffahrt

Entwicklung des Güterumschlages in den Lübecker Häfen in Mio t

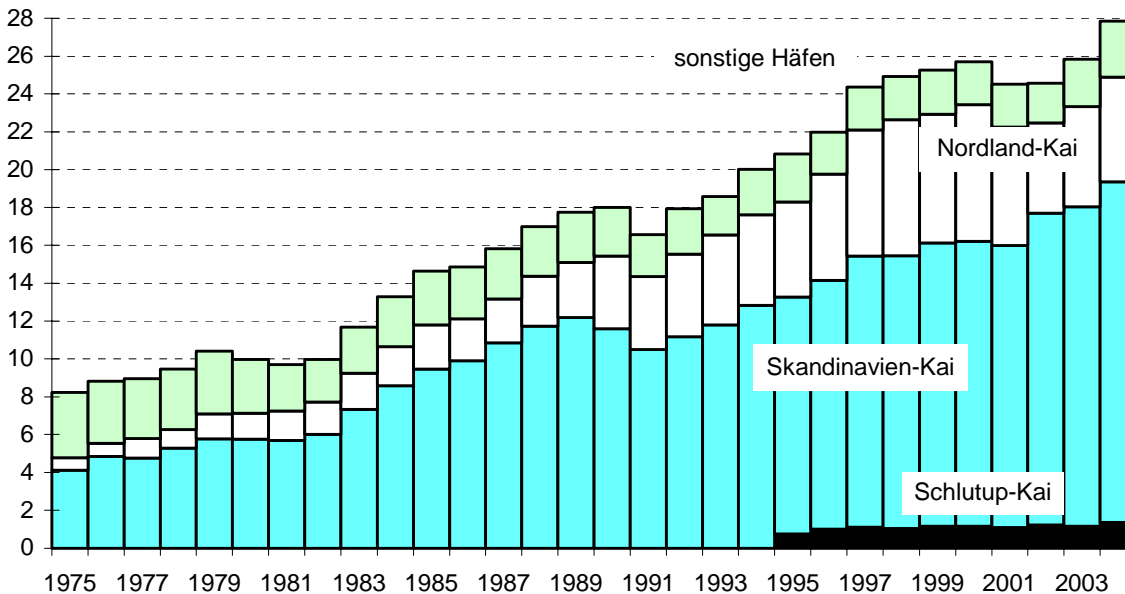

400 Güterumschlag in den Lübecker Häfen 1980 – 2004 in t, incl. Eigengewichte

Jahr	Ins-ge-samt	davon				Veränderung gegenüber Vorjahr in %
		Skandinavien-Kai	Nordland-Kai	Schlutup-Kai	sonstige Häfen	
1980	9 962 481	5 765 680	1 375 424	-	2 821 377	-4,2
1981	9 688 737	5 695 350	1 562 728	-	2 430 659	-6,8
1982	9 971 743	6 009 374	1 724 060	-	2 238 309	2,9
1983	11 692 199	7 332 825	1 910 654	-	2 448 720	17,3
1984	13 296 911	8 588 309	2 066 688	-	2 641 914	13,7
1985	14 638 441	9 461 260	2 347 551	-	2 829 630	10,1
1986	14 868 968	9 900 846	2 229 624	-	2 738 498	1,6
1987	15 825 875	10 850 246	2 301 931	-	2 673 698	6,4
1988	16 977 420	11 715 060	2 640 556	-	2 621 804	7,3
1989	17 740 992	12 176 183	2 918 092	-	2 646 717	4,5
1990	18 000 571	11 584 711	3 858 743	-	2 557 117	1,5
1991	16 557 734	10 506 218	3 843 198	-	2 208 318	-8,0
1992	17 932 155	11 161 151	4 366 352	-	2 404 652	8,3
1993	18 577 423	11 798 133	4 742 042	-	2 037 248	3,6
1994	20 329 597	12 841 133	4 769 688	311 978	2 406 798	9,4
1995	20 835 004	12 525 353	5 000 762	752 482	2 556 407	2,5
1996	21 976 578	13 136 070	5 603 731	1 020 400	2 216 377	5,5
1997	24 372 718	14 331 331	6 652 246	1 102 430	2 286 711	10,9
1998	24 925 399	14 418 740	7 185 370	1 040 867	2 280 422	2,3
1999	25 262 869	14 953 789	6 812 212	1 160 816	2 336 052	1,4
2000	25 707 439	15 053 288	7 210 648	1 165 220	2 278 283	1,8
2001	24 523 215	14 893 887	6 267 112	1 088 339	2 273 877	-4,6
2002	24 552 543	16 470 624	4 780 280	1 217 085	2 084 554	0,1
2003	25 845 063	16 867 872	5 293 460	1 172 424	2 511 307	5,3
2004	27 844 862	18 007 921	5 534 763	1 348 633	2 953 545	7,7

Quelle: Hansestadt Lübeck, Bereich Statistik und Wahlen

401 Beförderungsleistungen nach Anzahl der Transporteinheiten 1981 – 2004 im Fährverkehr

Jahr	Lkw	Trailer	Container	Waggon
	Anzahl der Einheiten			
1981	117 687	26 489	13 099	11 194
1982	126 171	28 724	14 936	9 717
1983	153 119	31 284	19 941	11 771
1984	171 691	30 738	25 118	12 805
1985	182 531	37 480	30 227	17 181
1986	184 822	156 477	36 713	17 218
1987	205 232	164 041	46 026	18 951
1988	221 340	173 530	49 254	24 642
1989	227 504	161 975	63 166	31 021
1990	201 709	184 577	57 888	37 326
1991	169 196	180 758	47 963	42 731
1992	178 067	191 564	61 544	45 089
1993	192 503	190 689	72 560	47 984
1994	208 189	236 756	75 685	49 298
1995	213 988	252 414	68 615	43 454
1996	247 412	268 001	78 533	36 821
1997	273 834	313 022	77 926	36 236
1998	275 388	340 242	68 287	29 139
1999	302 974	328 504	55 094	26 882
2000	303 131	346 361	63 952	18 929
2001	297 650	334 639	55 211	16 094
2002	307 339	336 056	54 794	12 964
2003	323 962	370 829	71 746	6 503
2004	352 083	401 865	89 258	6 455

Quelle: Hansestadt Lübeck, Bereich Statistik und Wahlen

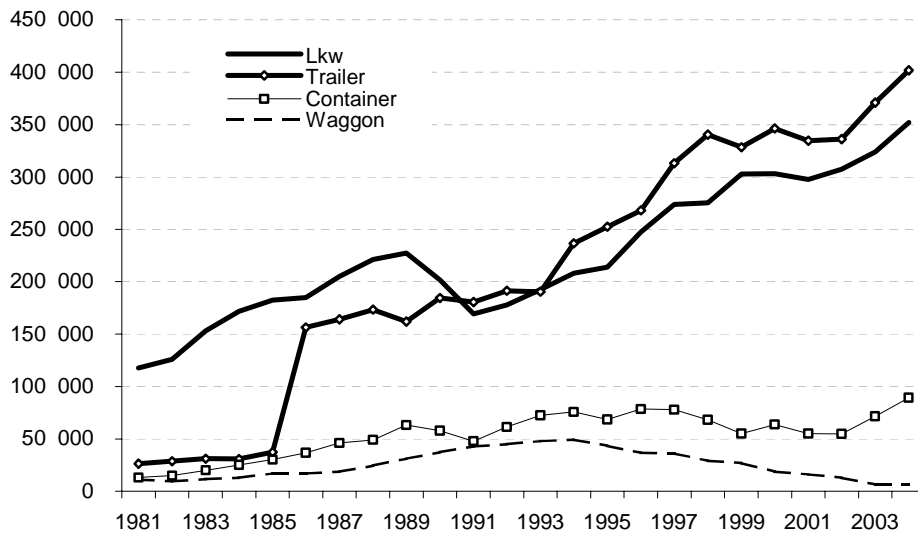

402 Beförderungsleistungen 1981 – 2004 in t im Fährverkehr

Jahr	Güter insg. in t (ohne Eigen- gewichte)	darunter Güter in t auf/in ...		
		Lkw u.Trailer	Container	Waggon
1981	4 271 965	2 908 564	159 197	351 384
1982	4 609 991	3 195 170	175 068	285 037
1983	5 581 038	4 012 062	241 405	351 104
1984	6 521 433	4 677 943	289 122	408 812
1985	7 229 836	5 080 255	359 645	509 857
1986	7 463 892	5 270 638	459 506	485 601
1987	8 036 448	5 668 854	571 720	555 138
1988	8 716 926	6 021 212	614 669	728 398
1989	9 136 044	5 944 824	780 447	921 080
1990	9 763 950	5 986 846	723 675	1 082 592
1991	9 268 872	5 483 539	611 974	1 197 690
1992	10 108 467	5 892 032	771 943	1 317 863
1993	10 731 990	6 208 001	928 294	1 370 748
1994	11 549 751	7 344 073	984 907	1 405 435
1995	11 857 721	7 742 904	861 306	1 258 268
1996	12 905 022	8 509 155	1 018 773	1 055 278
1997	14 804 878	9 636 327	1 129 995	1 131 451
1998	15 423 055	10 049 160	954 976	932 897
1999	15 400 892	10 157 146	782 641	832 397
2000	15 900 873	10 339 979	925 513	653 564
2001	15 186 658	9 979 788	832 275	558 518
2002	15 170 789	10 039 645	841 020	400 544
2003	15 511 154	10 871 254	1 221 656	234 138
2004	16 424 260	11 469 165	1 373 940	240 081

Quelle : Hansestadt Lübeck, Bereich Statistik und Wahlen

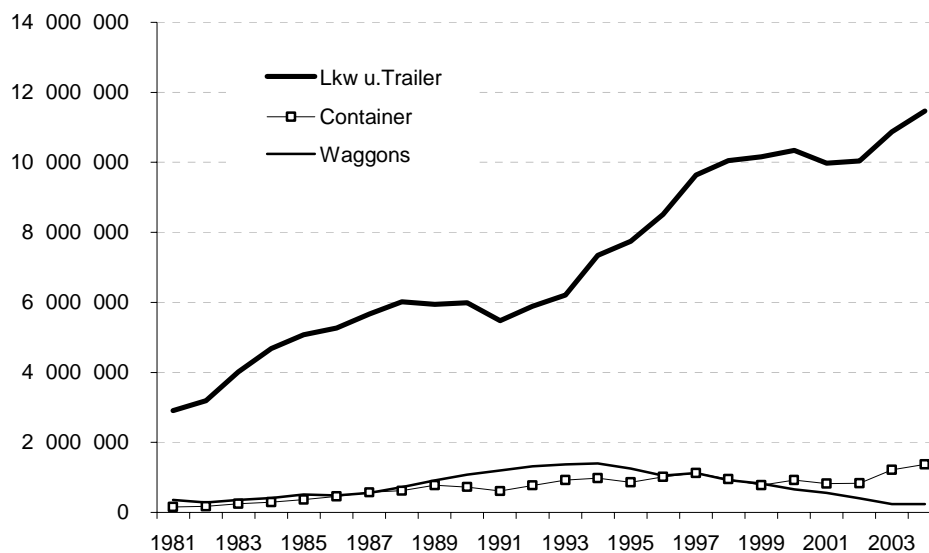

403 Beförderungsleistungen 1998 – 2004 nach ausgewählten Gütergruppen

Güter- gruppe	insge- samt	darunter ...					
		Holz	Zellulose	Papier	Autos	Obst	chem. Grundstoffe
insgesamt							
1998	24 925 399	1 296 733	416 987	3 716 191	630 498	592 762	654 702
1999	25 262 869	1 307 578	437 234	3 990 094	603 562	570 795	703 430
2001	25 707 439	1 067 649	499 621	4 246 702	573 426	528 885	841 251
2001	24 531 528	985 450	529 941	3 879 810	396 418	527 105	805 667
2002	25 784 009	825 121	635 268	4 094 872	438 130	531 074	1 023 511
2003	26 245 890	921 628	434 752	4 071 777	438 130	531 074	653 002
2004	27 844 862	876 444	374 347	4 017 663	635 954	542 991	499 607
Empfang							
1998	14 188 698	1 077 783	408 825	3 557 167	169 852	10 514	202 934
1999	14 449 152	1 181 626	434 496	3 808 265	180 330	15 946	202 924
2000	14 836 194	936 567	499 157	4 191 113	90 921	3 167	235 405
2001	14 217 654	894 870	529 941	3 877 439	38 568	1 762	220 843
2002	14 243 974	825 121	635 268	4 094 872	0	0	511 381
2003	14 705 855	921 628	434 752	4 071 777	0	0	140 872
2004	15 708 276	876 444	374 347	4 017 663	0	0	0
Versand							
1998	10 736 701	218 950	8 162	159 024	460 646	582 248	451 768
1999	10 813 717	125 952	2 738	181 829	423 232	554 849	500 506
2000	10 871 245	131 082	464	55 589	482 505	525 718	605 846
2001	10 313 874	90 580	0	2 371	357 850	525 343	584 824
2002	11 540 035	0	0	0	438 130	531 074	512 130
2003	11 139 208	0	0	0	573 766	613 373	475 526
2004	12 136 586	0	0	0	635 954	542 991	499 607

Quelle: Hansestadt Lübeck, Bereich Statistik und Wahlen

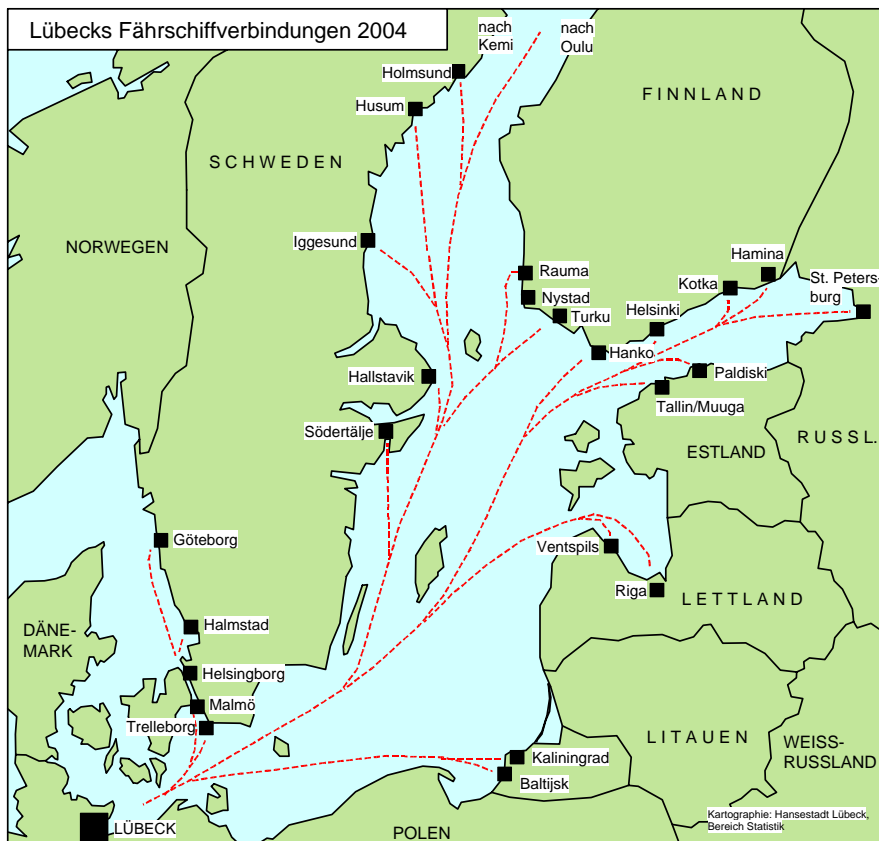

404 Passagieraufkommen 1980 – 2004 in den Lübecker Häfen

Jahr	Passagiere insgesamt	davon		Veränderung geg.Vorjahr
		Einreisende	Ausreisende	
1980	2 265 845	1 136 663	1 129 182	18 347
1981	2 360 903	1 187 368	1 173 535	95 058
1982	2 220 427	1 124 490	1 095 937	- 140 476
1983	2 034 313	1 027 609	1 006 704	- 186 114
1984	2 039 812	1 031 280	1 008 532	5 499
1985	2 071 932	1 072 305	999 627	32 120
1986	1 844 574	981 663	862 911	- 227 358
1987	1 903 910	1 001 359	902 551	59 336
1988	2 212 696	1 157 664	1 055 032	308 786
1989	2 424 701	1 261 805	1 162 896	212 005
1990	1 804 460	935 393	869 067	- 620 241
1991	1 216 319	619 059	597 260	- 588 141
1992	1 360 627	687 605	673 022	144 308
1993	1 453 568	729 590	723 978	92 941
1994	1 035 991	521 072	514 919	- 417 577
1995	703 642	354 568	349 074	- 332 349
1996	686 264	338 932	347 332	- 17 378
1997	671 381	330 711	340 670	- 14 883
1998	616 978	306 548	310 430	- 54 403
1999	540 022	271 237	268 785	- 76 956
2000	499 354	248 399	250 955	- 40 668
2001	415 467	206 156	209 311	- 83 887
2002	353 818	172 882	180 936	- 61 649
2003	375 167	182 251	192 916	21 349
2004	315 196	156 800	158 396	- 59 971

Quelle : Hansestadt Lübeck, Bereich Statistik und Wahlen

Entwicklung der Passagierzahlen

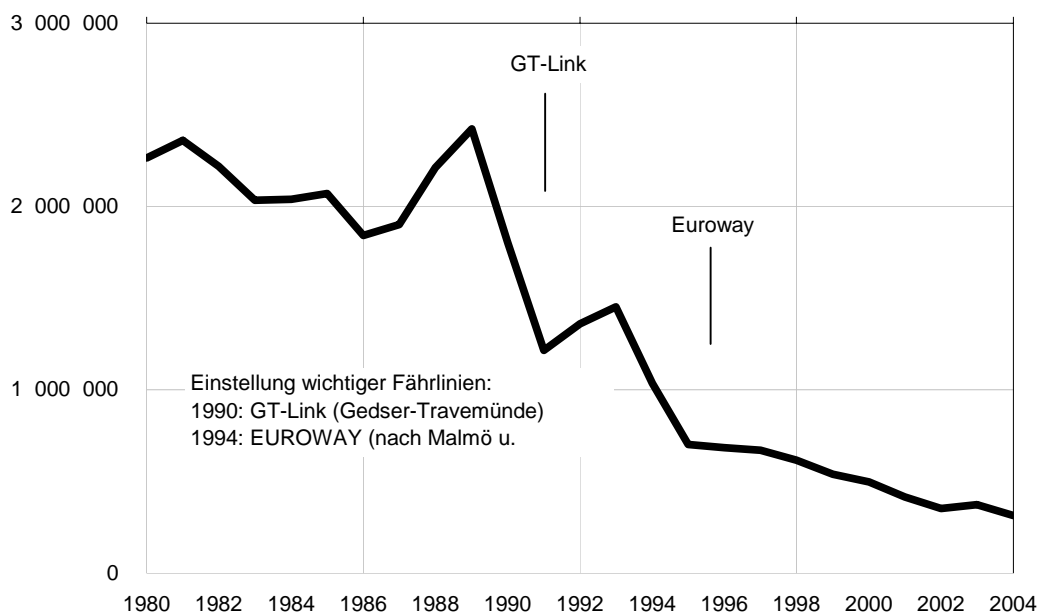

405 Binnenschiffsverkehr 1901 – 2004 auf dem Elbe-Lübeck-Kanal

Jahr	Ankunft			Abgang			Gütermenge insg. in t
	Schiffe	Tragfähig- keit	Gütermenge in t	Schiffe	Tragfähig- keit	Gütermenge in t	
1901	2 312	364 044	187 899	2 281	356 822	103 713	291 612
1910	3 591	778 307	404 230	3 645	838 676	291 501	695 731
1920	1 413	449 247	307 720	1 364	456 928	73 152	380 872
1930	1 494	579 673	373 613	1 498	574 929	166 387	540 000
1940	1 806	841 500	574 437	1 753	803 811	459 119	1 033 556
1950	858	243 431	153 382	864	246 701	31 853	185 235
1960	1 745	563 232	312 442	1 663	541 831	140 417	452 859
1970	2 240	941 607	307 503	2 136	913 357	556 273	863 776
1980	1 351	870 455	430 962	1 361	873 054	312 563	743 525
1986	589	511 494	235 693	579	500 308	137 909	373 602
1987	516	425 774	187 336	496	406 409	110 302	297 638
1988	773	631 059	306 862	767	628 696	170 728	477 590
1989	628	522 889	237 911	593	493 051	133 156	371 067
1990	751	649 457	276 885	736	634 216	215 662	492 547
1991	768	622 347	261 133	778	631 778	191 340	452 473
1992	978	824 709	363 764	942	794 528	189 807	553 571
1993	916	864 399	381 948	861	808 112	200 385	582 333
1994	872	794 368	392 164	880	791 807	245 009	637 173
1995	1 030	880 519	380 528	1 020	779 902	336 491	717 019
1996	700	620 163	280 101	692	620 354	181 126	461 227
1997	732	666 220	353 465	744	678 882	160 773	514 238
1998	841	737 358	367 024	863	754 627	248 460	615 484
1999	888	774 769	349 496	911	792 312	301 920	651 416
2000	752	666 710	252 482	750	663 722	313 277	565 759
2001	647	563 233	221 620	655	565 468	269 395	491 015
2002	778	685 235	197 205	796	698 021	373 881	571 086
2003	531	512 488	182 341	526	504 772	231 523	413 864
2004	440	406 782	148 434	449	413 005	186 047	334 481

Quelle: Hansestadt Lübeck, Bereich Statistik und Wahlen

Gütermengen in t, 1986-2004

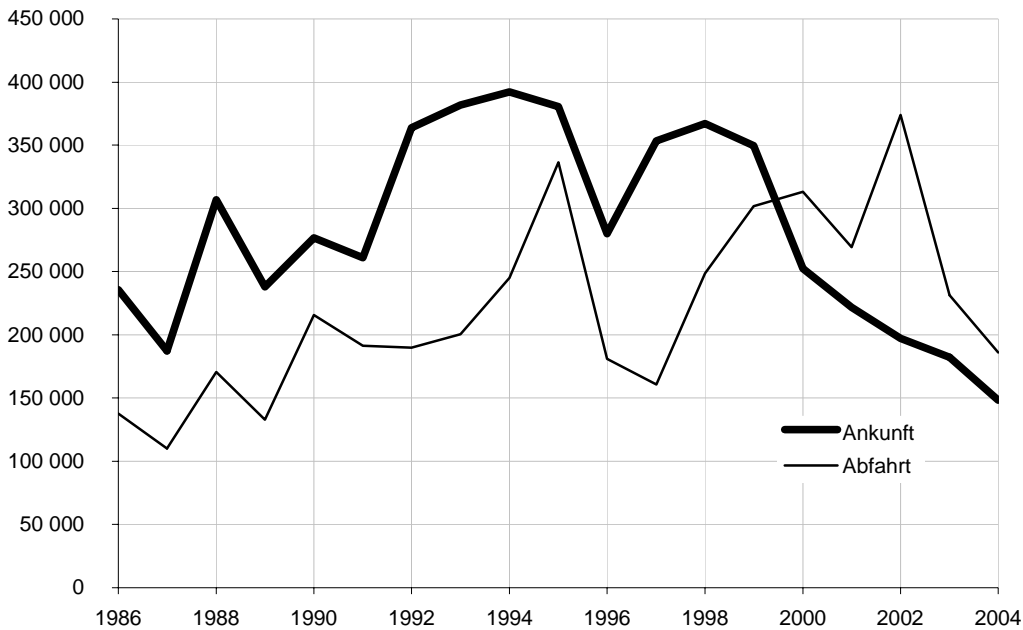

Verkehr

410 Entwicklung des Kraftfahrzeugbestandes 1980 – 2005

Stichtag	Kfz insg.	davon					außerdem Kfz- Anhänger	
		Pkw			Lkw und Busse	Kraft- räder		übrige Kfz
		An- zahl	auf 1000 Einw.	Veränd.geg. Vorj. in%				
01.07.1980	81 191	73 052	330	+2,3	4 692	1 961	1 486	.
01.07.1981	82 043	73 443	335	+0,5	4 775	2 258	1 567	.
01.07.1982	81 483	72 720	334	-1,0	4 563	1 614	1 586	.
01.07.1983	82 408	73 311	341	+0,8	4 430	2 991	1 676	.
01.07.1984	84 335	74 816	352	+2,1	4 465	3 269	1 785	.
01.07.1985	84 588	75 096	360	+0,4	4 352	3 322	1 818	.
01.07.1986	85 817	76 389	367	+1,7	4 365	3 181	1 882	.
01.07.1987	88 036	78 478	373	+2,7	4 420	3 198	1 940	.
01.07.1988	90 008	80 440	381	+2,5	4 391	3 161	2 016	.
01.07.1989	92 698	83 038	392	+3,2	4 443	3 122	2 095	.
01.07.1990	96 397	86 406	401	+4,1	4 637	3 166	2 188	.
01.07.1991	99 043	88 374	410	+2,3	4 971	3 373	2 325	5 430
01.07.1992	102 184	90 786	418	+2,7	5 266	3 696	2 436	5 715
01.07.1993	104 567	92 578	426	+2,0	5 359	4 098	2 532	5 971
01.07.1994	106 128	93 678	432	+1,2	5 428	4 494	2 528	6 690
01.07.1995	109 168	96 288	446	+2,8	5 478	4 889	2 513	7 217
01.07.1996	110 882	97 448	448	+1,2	5 560	5 332	2 542	7 508
01.07.1997	112 411	98 426	453	+1,0	5 622	5 792	2 571	7 911
01.07.1998	109 598	94 841	438	-3,6	6 110	6 053	2 594	8 073
01.07.1999	109 652	94 331	437	-0,5	6 279	6 370	2 672	8 358
01.07.2000	109 702	94 038	437	-0,3	6 337	6 628	2 699	8 567
01.01.2001	111 817	95 771	445	+1,8	6 521	6 738	2 787	8 781
01.01.2002	112 729	96 169	447	+0,4	6 675	7 011	2 874	9 073
01.01.2003	112 537	95 791	445	-0,4	6 775	7 098	2 873	9 913
01.01.2004	113 200	96 426	450	+0,7	6 771	7 170	2 833	9 418
01.01.2005	113 793	96 703	452	+0,3	6 899	7 287	2 904	9 638

Anmerkungen: Veränderung von 1997 auf 1998 durch Standortverlagerung eines Betriebes
 Seit 2001: Stichtag 01.01.
 *) einschl. Lkw und Busse

Quelle: Kraftfahrt-Bundesamt und eigene Berechnungen

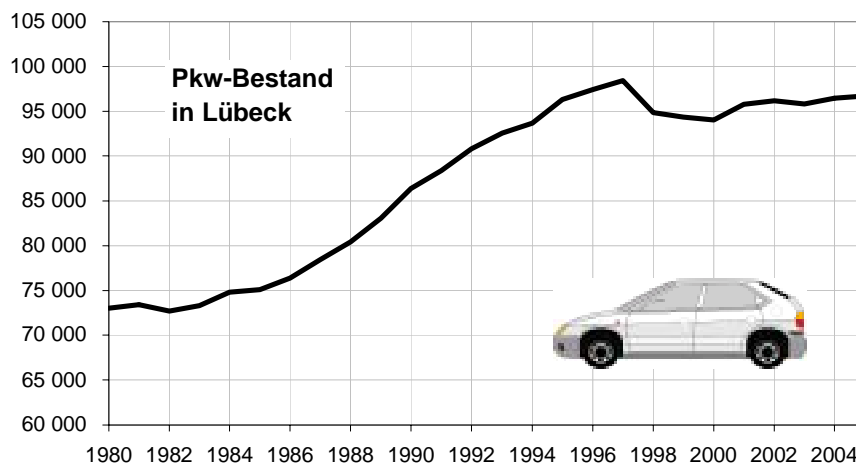

4 Hafen und Verkehr

411 Kraftfahrzeugbestand am 01.01.2005 nach Stadtbezirken

Kenn- ziffer	Stadtteil Stadtbezirk	Pkw insg.	davon		Pkw (Sp. 1) auf 1000 Einw.	Kraft- räder	Nutz- fahrz. (*)	Kraft- fahr- zeuge insg.	auf 1 000 Einw.	außerd.: Kfz.- Anhän- ger
			private Halter	gewerbl.						
		1	2	3	4	5	6	7	8	9
01 01	Innenstadt	6 015	4 094	1 921	451	399	566	6 980	523	355
02 02	Hüxtertor/Mühl.	12 688	11 479	1 209	479	923	945	14 556	549	909
02 09	Strecknitz	3 753	3 680	73	422	291	178	4 222	475	327
02 10	Blankensee	190	145	45	404	11	35	236	502	37
02 11	Wulfsdorf	239	236	3	604	16	23	278	702	35
02 12	Beidendorf	67	67	-	588	12	15	94	825	15
02 13	Krummesse	538	523	15	499	61	51	650	602	86
02 14	Kronsforde	293	291	2	557	33	45	371	705	60
02 15	Niederbüssau	372	368	4	560	44	38	454	684	68
02 16	Vorrade	64	60	4	634	8	27	99	980	11
02 17	Schiereichenk.	555	251	304	1 061	33	290	878	1 679	110
02 18	Oberbüssau	108	104	4	655	18	31	157	952	21
02	St. Jürgen	18 867	17 204	1 663	478	1 450	1 678	21 995	558	1 679
03 19	Niendorf/Moorg.	803	799	4	560	107	67	977	681	152
03 20	Reecke	76	76	-	738	8	11	95	922	6
03 21	Alt-Moisl./Genin	3 464	3 454	10	330	250	170	3 884	370	298
03	Moisling	4 343	4 329	14	361	365	248	4 956	411	456
04 22	Buntekuh	4 737	4 061	676	436	240	393	5 370	495	371
05 03	St. Lorenz Süd	6 721	5 323	1 398	447	466	489	7 676	511	429
06 04	Holstent.-Nord	8 484	7 474	1 010	414	637	629	9 750	475	610
06 05	Falkenf./Vorwerk	4 377	3 906	471	402	291	543	5 211	479	822
06 23	Gr.Steinrade	2 322	1 550	772	755	200	1 652	4 174	1 357	662
06 24	Dornbr./Kremp.	3 165	3 031	134	412	271	523	3 959	516	280
06	St. Lorenz Nord	18 348	15 961	2 387	435	1 399	3 347	23 094	548	2 374
07 06	Burgtor/Stadtpark	3 778	3 543	235	504	219	340	4 337	578	419
07 07	Marli/Brandenb.	8 336	7 885	451	412	652	560	9 548	472	744
07 08	Eichholz	3 309	3 065	244	421	249	192	3 750	478	345
07 25	Karlsh./Israelsd.	3 169	3 017	152	508	309	250	3 728	598	365
07	St. Gertrud	18 592	17 510	1 082	445	1 429	1 342	21 363	511	1 873
08 26	Schlutup	2 862	2 663	199	488	278	270	3 410	581	418
09 27	Dänischb./Siems	2 275	2 201	74	507	267	158	2 700	602	383
09 28	Herrenwyk	1 809	1 637	172	427	163	140	2 112	499	210
09 29	Alt-Kücknitz	4 011	3 960	51	390	311	191	4 513	439	333
09 30	Pöppendorf	93	93	-	477	18	16	127	651	15
09	Kücknitz	8 188	7 891	297	427	759	505	9 452	492	941
10 31	Ivendorf	168	166	2	606	20	25	213	769	30
10 32	Alt-Travem.	5 703	5 433	270	485	339	402	6 444	548	380
10 33	Priwall	587	580	7	361	35	35	657	404	39
10 34	Teutendorf	80	78	2	593	14	18	112	830	5
10 35	Brodten	81	77	4	698	5	15	101	871	12
10	Travemünde	6 619	6 334	285	476	413	495	7 527	541	466
	unbekannt	324	258	66	x	37	82	443	x	41
	Hansestadt Lübeck	95 616	85 628	9 988	447	7 235	9 415	112 266	525	9 403
	Standort außerh.	822	527	295	x	39	306	1 167	x	185
	Insgesamt	96 438	86 155	10 283	451	7 274	9 721	113 433	531	9 588

*) Nutzfahrzeuge: Lkw, Omnibusse, Zugmaschinen u. sonst. Kfz.

Quelle: Kraftfahrt-Bundesamt und eigene Berechnungen

412 Entwicklung des Pkw-Bestandes 1990 – 2004 nach Stadtteilen

Stichtag 01.01.	1990	2000	2001	2002	2003	2004	2005		Veränderung 2005 / 1990 in %
							Anzahl	auf 1000 Einw.	
01 Innenstadt	5 729	5 217	5 360	5 467	5 467	5 681	6 015	451	+5,0
02 St.Jürgen	16 959	18 023	18 386	18 706	18 588	18 840	18 867	478	+11,3
03 Moisling	4 137	4 333	4 385	4 435	4 358	4 351	4 343	361	+5,0
04 Buntekuh	4 505	4 601	4 695	4 639	4 675	4 758	4 737	436	+5,1
05 St.Lorenz Süd	5 640	6 858	7 037	7 072	6 867	6 776	6 721	447	+19,2
06 St.Lorenz Nord	15 575	17 516	18 173	18 255	18 285	18 285	18 348	435	+17,8
07 St.Gertrud	16 849	18 494	18 675	18 864	18 633	18 683	18 592	445	+10,3
08 Schlutup	2 626	2 799	2 798	2 858	2 895	2 884	2 862	488	+9,0
09 Kücknitz	6 739	7 985	8 281	8 241	8 265	8 148	8 188	427	+21,5
10 Travemünde	4 683	5 823	6 028	6 202	6 338	6 502	6 619	476	+41,3
Standort unbekannt	169	764	899	659	608	390	324	x	x
Hansestadt Lübeck	83 611	92 413	94 717	95 398	94 979	95 298	95 616	447	+14,4
Standort außerhalb	250	975	1 025	811	795	869	822	x	x
Insgesamt	83 861	93 388	95 742	96 209	95 774	96 167	96 438	451	+15,0

Quelle: Kraffahrt-Bundesamt und eigene Berechnungen

413 Straßenverkehrsunfälle 1982 – 2004

Jahr	Verkehrs- unfälle insg.	dabei ...		Unfälle mit	
		getötete	verletzte	Verkehrsunfall- flucht	Alkohol- einwirkung
		Personen			
1982	7 105	20	1 731	1 302	549
1983	7 317	22	1 702	1 325	470
1984	7 609	10	1 719	1 442	477
1985	7 472	17	1 610	1 526	450
1986	7 813	17	1 746	1 612	428
1987	7 964	12	1 436	1 644	418
1988	7 813	9	1 492	1 641	395
1989	7 840	10	1 545	1 665	390
1990	8 603	14	1 678	1 864	395
1991	7 899	12	1 521	1 899	416
1992	6 370	4	1 459	1 637	299
1993	5 549	10	1 358	1 509	284
1994	6 264	10	1 332	1 419	244
1995	5 280	9	1 413	1 334	228
1996	4 834	8	1 285	1 368	209
1997	5 055	9	1 271	1 197	232
1998	4 903	7	1 353	1 298	205
1999	4 545	5	1 325	1 337	175
2000	4 132	3	1 478	1 433	202
2001	4 167	5	1 474	1 480	210
2002	4 310	7	1 516	1 469	195
2003	4 025	4	1 446	1 503	179
2004	4 235	4	1 330	1 343	166

Quelle: Polizeiinspektion Lübeck

4 Hafen und Verkehr

414 Straßenlänge 2002, in km

Klassifizierung	Straße	straßenbegleitend			selbständig		
		Radweg	Rad- u. Fußweg	Fußweg	Radweg	Rad- u. Fußweg	Fußweg
In der Baulast der Hansestadt Lübeck:							
Klassifizierte Straßen							
Bundesstraßen	20,3	31,6	5,1	33,0	-	-	-
davon Ortsdurchfahrt	20,3	30,4	2,3	31,7	-	-	-
freie Strecke	-	1,2	2,8	1,3	-	-	-
Landesstraßen	10,5	11,7	2,3	16,0	-	-	-
davon Ortsdurchfahrt	10,5	11,7	1,7	16,0	-	-	-
freie Strecke	-	-	0,6	-	-	-	-
Kreisstraßen	108,3	59,9	25,0	102,2	-	-	-
davon Ortsdurchfahrt	66,3	55,1	7,4	94,8	-	-	-
freie Strecke	42,0	4,8	17,6	7,4	-	-	-
Klassifizierte Straßen insgesamt	139,1	103,2	32,4	151,2	-	-	-
davon Ortsdurchfahrt	97,1	97,2	11,4	142,5	-	-	-
freie Strecke	42,0	6,0	21,0	8,7	-	-	-
Nichtklassifizierte Straßen							
Innerortsstraßen	431,3	41,8	5,1	631,3	0,2	14,3	23,1
Außerortsstraßen	65,4	1,0	3,5	3,9	.	2,4	0,4
Feld- und Waldwege (Fahrwege)	50,2
Nichtklassifizierte Straßen insgesamt	546,9	42,8	8,6	635,2	0,2	16,7	23,5
Straßenlänge insgesamt in der Baulast der Hansestadt Lübeck	686,0	146,0	41,0	786,4	0,2	16,7	23,5

Stand: Juni 2002

Quelle: Hansestadt Lübeck, Bereich Verkehr

Ortsdurchfahrt:

Die Ortsdurchfahrt ist der Teil der klassifizierten Straßen (Bundes-, Landes- oder Kreisstraßen), der innerhalb geschlossener Ortslagen, d.h. innerhalb des in offener oder geschlossener Bauweise zusammenhängend bebauten Gemeindegebietes liegt.

Straßenlast:

Die Hansestadt Lübeck ist als kreisfreie Stadt und Gemeinde mit über 20.000 Einwohner Träger der Straßenbaulast (mit Ausnahme der Bundesautobahn und freien Strecken der Bundesstraßen) sowie für die nicht klassifizierten Straßen (innerorts und außerorts) und für die Fahrwege in Wald und Feld. Ihr obliegen alle mit dem Bau und der Unterhaltung der Straße zusammenhängenden Aufgaben.

Freie Strecke:

Die freien Strecken ergeben sich aus den die Ortsdurchfahrten verbindenden Straßen.

415 Verkehrsleistungen der Stadtwerke Lübeck 1980 – 2003

Jahr	Busse - Anzahl -	Linien - Anzahl -	Linien- länge - in km -	Strecken- länge - in km -	Beförde- rungsfälle - in 1 000 -	Nutz- wagen-km - in 1 000 -
1980	169	19	294,6	183,4	41 650	9 636
1981	172	20	299,0	187,8	45 008	9 775
1982	169	20	387,4	190,1	43 679	9 709
1983	169	20	387,7	190,1	42 394	9 611
1984	162	20	385,3	190,1	40 794	9 374
1985	158	20	381,6	203,0	38 931	9 009
1986	163	21	382,4	204,8	37 576	8 766
1987	158	20	379,5	203,7	39 217	8 814
1988	157	22	379,9	203,7	38 827	8 865
1989	157	21	409,9	226,0	38 105	8 985
1990	159	23	418,5	240,7	39 718	9 196
1991	160	24	418,5	240,7	41 045	9 475
1992	175	24	422,5	240,7	42 216	9 438
1993	162	20	375,8	194,4	41 533	10 069
1994	173	20	382,8	200,4	42 353	10 198
1995	169	20	400,0	200,4	34 835 *)	10 585
1996	165	21	344,0	200,4	34 704	11 492
1997	154	20	344,0	200,4	32 470	11 695
1998	148	22	361,4	200,4	32 037	11 840
1999	148	23	372,2	203,0	32 009	11 972
2000	146	23	373,3	204,0	31 206	12 023
2001	154	19	314,1	190,0	27 962	9 665
2002	154	19	307,1	190,9	28 504	9 387
2003

*) ab 1995: Änderung der Fahrtenhäufigkeit der Fahrkarten lt. Verkehrszählung

Quelle: Stadtwerke Lübeck, Stadtverkehr

416 Beförderungen auf den Priwallfähren 1985 – 2002

Jahr	Personen	PKW	Nutzfahr- zeuge	Zweiräder
1985	2 654 723	433 406	24 776	108 540
1986	2 716 700	422 674	22 182	111 300
1987	2 205 579	425 728	17 318	104 220
1988	2 187 399	430 748	19 946	117 996
1989	2 245 739	425 306	23 828	74 932
1990	2 590 606	470 442	24 540	66 994
1991	2 619 711	558 953	30 084	62 186
1992	3 823 535	792 414	27 580	411 396
1993	3 259 946	889 865	23 259	259 434
1994	4 190 141	981 640	28 980	448 944
1995	4 122 075	1 004 592	20 960	542 229
1996	4 169 037	1 079 421	15 572	466 417
1997	4 262 235	1 209 191	18 569	403 491
1998	4 770 304	1 348 443	16 968	522 849
1999	5 166 550	1 443 863	18 108	500 070
2000	5 119 109	1 425 005	26 000	537 236
2001	5 004 769	1 381 372	36 097	476 269
2002	5 182 000	1 149 000	25 000	18 000 *)

*) ab Mitte 2002 dürfen Fahrräder kostenlos mitgeführt werden

Quelle: Stadtwerke Lübeck, Stadtverkehr

417 Sozialversicherungspflichtig Beschäftigte Einpendler – Juni 2004

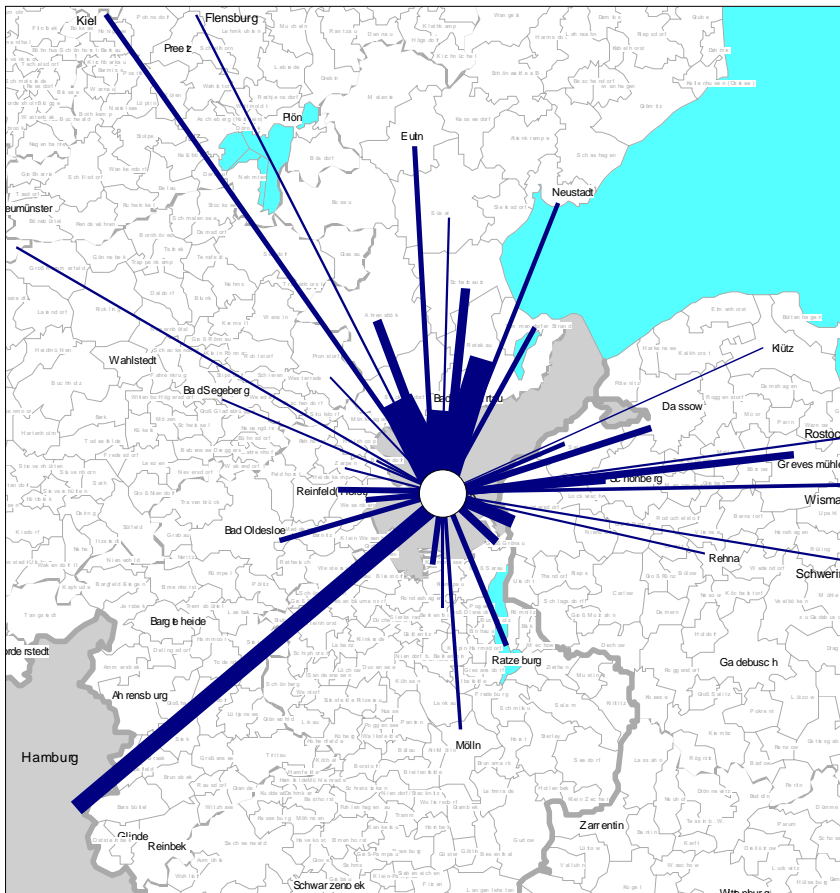

Einpendler nach Lübeck 2002 - 2004

Kategorie	2002	2003	2004
Beschäftigte am Wohnort	64268	62414	60115
- Auspendler	-16617	-16162	-16115
+ Einpendler	32650	32629	32810
= Beschäftigte am Arbeitsort	80301	78881	76810
Einpendler insg.	32650	32629	32810
darunter aus ...			
Bad Schwartau, Stadt	3083	3008	2881
Stockelsdorf	2949	2855	2821
Ratekau	2123	2089	2091
Hamburg, Freie und Hansestadt	1221	1425	1464
Lüdersdorf	1094	1099	1071
Ahrensböök	825	834	804
Scharbeutz	752	762	777
Groß Grönau	681	649	653
Dassow, Stadt	509	507	639
Grevesmühlen, Stadt	644	610	561
Schönberg, Stadt	580	566	540
Kiel, Landeshauptstadt	477	467	509
Reinfeld (Holstein), Stadt	518	498	499
Ratzeburg, Stadt	501	487	498
Krummesse	484	496	494
Timmendorfer Strand	477	470	489
Bad Oldesloe, Stadt	445	441	436

Quelle: Statistisches Amt für Hamburg und Schleswig-Holstein

418 Sozialversicherungspflichtig Beschäftigte Auspendler – Juni 2004

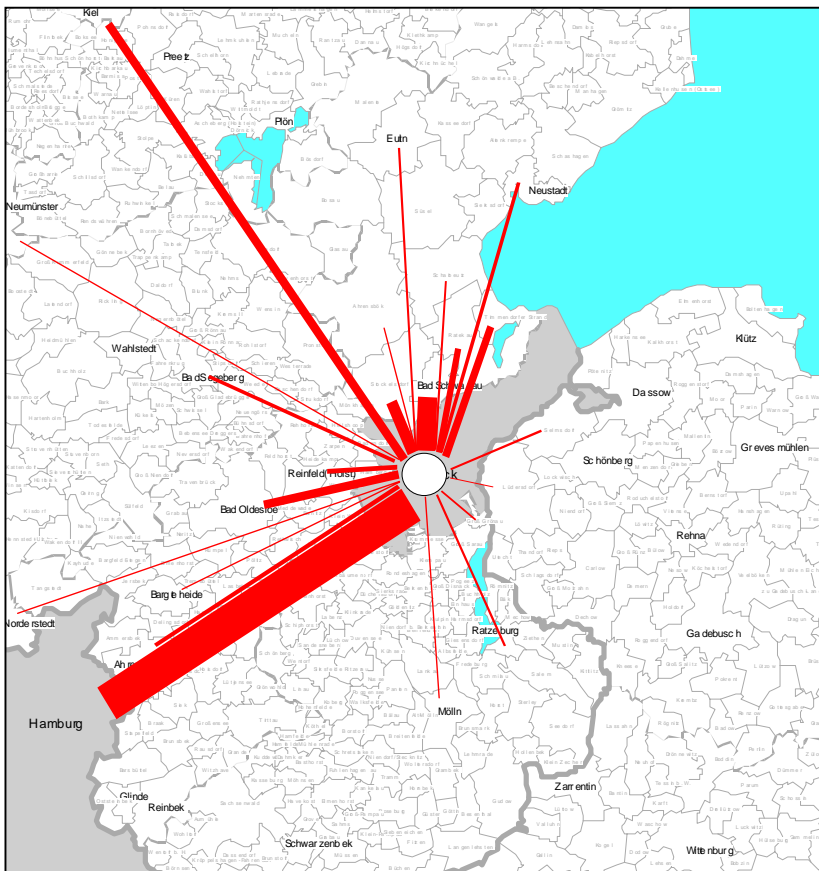

Auspendler aus Lübeck 2002 - 2004

Kategorie	2002	2003	2004
Beschäftigte am Wohnort	64268	62414	60115
- Auspendler	-16617	-16162	-16115
+ Einpendler	32650	32629	32810
= Beschäftigte am Arbeitsort	80301	78881	76810
Auspendler insg.	16617	16162	16115
darunter nach ...			
Hamburg, Freie und Hansestadt	3516	3451	3321
Bad Schwartau, Stadt	1799	1735	1696
Stockelsdorf	1189	1108	1035
Kiel, Landeshauptstadt	766	771	807
Bad Oldesloe, Stadt	713	761	725
Timmendorfer Strand	667	673	682
Ratekau	658	595	607
Ahrensburg, Stadt	368	341	395
Reinfeld (Holstein), Stadt	397	346	353
Neustadt in Holstein, Stadt	341	345	349
Bad Segeberg, Stadt	335	339	305
Groß Grönau	221	235	265
Eutin, Stadt	232	244	234
Selmsdorf	194	222	230
Ratzeburg, Stadt	176	201	186
Scharbeutz	177	184	170
Mölln, Stadt	135	129	151

Quelle: Statistisches Amt für
Hamburg und Schleswig-
Holstein

419 Flughafen Lübeck-Blankensee 1998 – 2004

Kategorie		1998	1999	2000	2001	2002	2003	2004
Flugzeugbewegungen (Starts)								
A:	Gewerblich	7 408	6 144	6 832	7 342	7 046	8 456	10 046
	- Linien- u. linienähnlicher Verkehr	.	.	760	1 286	1 380	3 872	3 904
	- Pauschalflugreiseverkehr	452	400	592	482	404	24	84
	- Gewerblicher Schulflug	1 688	1 406	2 008	2 124	1 830	1 350	4 070
	- sonstiger gewerblicher Verkehr	5 268	4 338	3 472	3 450	3 432	3 210	1 988
B:	Werkverkehr	20	6	0	0	84	88	76
E:	Nichtkommerzieller Verkehr	28 576	27 222	23 874	21 976	16 362	12 022	10 652
F:	Gesamter Motorflug (A, B+E)	36 004	33 372	30 706	29 318	23 492	20 566	20 774
G:	Segelflug	8 060	7 048	5 850	5 930	6 260	7 158	5 166
H:	Ultra-Leicht-Flugzeuge	72	88	162	150	250	200	162
Fluggäste (Einsteigende)								
A:	Gewerblich	60 520	48 522	142 586	192 726	244 684	514 472	578 399
	- Linien- u. linienähnlicher Verkehr	.	.	67 322	124 474	191 444	502 004	560 252
	- Pauschalflugreiseverkehr	45 676	36 224	63 578	57 270	44 458	3 468	11 523
	- sonstiger gewerblicher Verkehr	14 844	12 298	11 686	10 982	8 782	9 000	6 624
B:	Werkverkehr	32	130	0	0	84	88	76
E:	Nichtkommerzieller Verkehr	46 934	48 744	42 036	38 368	25 420	25 020	20 302
F:	Gesamt (A, B+E)	107 486	97 396	184 622	231 094	270 188	539 580	598 777

Quelle: Flughafen Lübeck-Blankensee

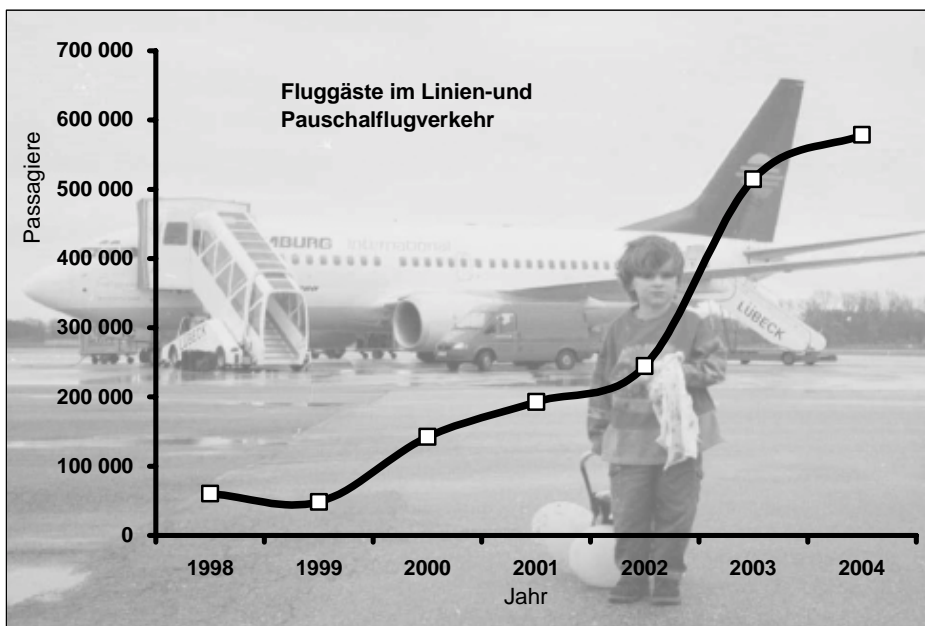

graphik: gb

Kapitel 5

5 Fremdenverkehr

Gäste
Übernachtungen
Bettenauslastung
Herkunftsländer

500 Fremdenverkehr 1995-2004, Lübeck insg.

Jahr Monat	Betriebe *)	Betten	Ankünfte		Übernachtungen		durchschn. Verweild. in Tagen		Betten- auslastg. in %	Übernacht- ungen pro Bett
			insg.	dar. Ausl.	insg.	dar. Ausl.	insg.	dar. Ausl.		
			Jahres - bzw. Monatssumme							
Jahreszahlen										
1995	93	5 744	357 837	87 055	825 370	155 541	2,31	1,79	39,37	143,7
1996	92	5 638	367 717	91 785	817 746	154 505	2,22	1,68	39,63	145,0
1997	94	5 401	363 089	97 647	772 643	154 116	2,13	1,58	39,19	143,1
1998	95	5 576	370 856	102 306	798 050	163 781	2,15	1,60	39,21	143,1
1999	100	5 868	380 464	100 483	825 440	161 073	2,17	1,60	38,54	140,7
2000	104	6 151	423 025	124 095	893 945	202 566	2,11	1,63	39,71	145,3
2001	102	5 976	417 647	123 493	876 025	209 447	2,10	1,70	40,16	146,6
2002	96	5 813	427 185	137 262	885 793	231 318	2,07	1,69	41,75	152,4
2003	95	5 932	446 696	142 599	934 701	238 634	2,09	1,67	43,17	157,6
2004	95	6 187	448 622	144 462	928 876	245 002	2,07	1,70	41,13	150,1
Zu-/Abnahme in 2004										
2003-2004	-	+ 255	+1 926	+1 863	-5 825	+6 368	-0,02	+0,02	-2,04	-7,4
Monatszahlen 2003										
Januar	80	5 064	15 612	3 601	33 082	6 326	2,12	1,76	21,07	6,5
Februar	81	5 184	20 082	4 825	37 089	8 807	1,85	1,83	25,55	7,2
März	86	5 421	23 247	6 106	46 101	10 976	1,98	1,80	27,43	8,5
April	97	5 665	33 565	12 101	70 464	21 922	2,10	1,81	41,46	12,4
Mai	101	6 578	42 927	10 592	90 613	18 338	2,11	1,73	44,44	13,8
Juni	103	6 580	43 466	11 886	95 510	19 508	2,20	1,64	48,38	14,5
Juli	104	6 661	56 671	25 290	122 646	40 441	2,16	1,60	59,40	18,4
August	104	6 648	57 384	17 879	130 989	28 039	2,28	1,57	63,56	19,7
September	104	6 402	43 419	12 382	92 721	19 697	2,14	1,59	48,28	14,5
Oktober	99	5 806	39 066	12 489	81 062	20 164	2,08	1,61	45,04	14,0
November	90	5 617	33 120	11 395	61 570	19 598	1,86	1,72	36,54	11,0
Dezember	86	5 506	37 736	13 828	72 019	24 640	1,91	1,78	42,19	13,1
Monatszahlen 2004										
Januar	82	5 599	19 396	4 684	37 722	7 557	1,94	1,61	21,73	6,7
Februar	85	5 649	22 230	6 341	40 062	10 359	1,80	1,63	25,33	7,1
März	88	5 740	26 028	7 732	50 430	12 928	1,94	1,67	28,34	8,8
April	101	5 955	35 153	12 780	68 693	21 192	1,95	1,66	38,45	11,5
Mai	103	6 802	41 380	11 672	91 791	20 367	2,22	1,74	43,53	13,5
Juni	102	6 785	43 038	12 456	89 882	21 424	2,09	1,72	44,16	13,2
Juli	102	6 767	56 490	24 625	118 357	38 930	2,10	1,58	56,42	17,5
August	102	6 782	51 964	15 794	125 057	26 976	2,41	1,71	59,48	18,4
September	101	6 778	44 444	12 581	94 242	21 806	2,12	1,73	46,35	13,9
Oktober	95	5 928	37 181	10 902	77 189	18 559	2,08	1,70	42,00	13,0
November	87	5 804	34 794	11 595	64 907	20 383	1,87	1,76	37,28	11,2
Dezember	86	5 634	36 524	13 300	70 544	24 521	1,93	1,84	40,39	12,5

*) mit mehr als acht Betten

Quelle: Hansestadt Lübeck, Bereich Statistik und Wahlen

5 Fremdenverkehr

501 Fremdenverkehr 1995-2004, Lübeck ohne Travemünde

Jahr Monat	Betriebe *)	Betten	Ankünfte		Übernachtungen		durchschn. Verweild. in Tagen		Betten- auslastg. in %	Über- nacht- ungen pro
			insg.	dar. Ausl.	insg.	dar. Ausl.	insg.	dar. Ausl.		
			Jahres - bzw. Monatssumme							

Jahreszahlen

1995	55	3 542	270 808	81 704	523 056	144 941	1,93	1,77	40,5	147,7
1996	56	3 495	285 084	86 623	531 125	144 805	1,86	1,67	41,5	152,0
1997	56	3 363	283 802	91 911	502 205	143 425	1,77	1,56	40,9	149,3
1998	56	3 401	284 023	96 344	505 969	151 809	1,78	1,58	40,8	148,8
1999	57	3 542	289 052	94 975	516 240	150 017	1,79	1,58	39,9	145,7
2000	60	3 819	331 610	118 284	588 025	191 463	1,77	1,62	42,1	154,0
2001	59	3 839	335 848	118 189	610 603	198 434	1,82	1,68	43,6	159,1
2002	56	3 778	347 848	131 559	630 695	217 711	1,81	1,65	45,7	166,9
2003	53	3 749	360 771	136 489	651 995	223 763	1,81	1,64	47,6	173,9
2004	52	3 846	357 749	138 252	646 563	229 770	1,81	1,66	46,1	168,1

Zu-/Abnahme in 2004

2004-2003	- 1	+ 97	-3 022	+1 763	-5 432	+6 007	+0,00	+0,02	-1,6	-5,8
-----------	-----	------	--------	--------	--------	--------	-------	-------	------	------

Monatszahlen 2003

Januar	51	3 591	13 199	3 477	25 349	5 933	1,92	1,71	22,8	7,1
Februar	51	3 661	15 661	4 658	29 136	8 230	1,86	1,77	28,4	8,0
März	53	3 720	19 370	5 903	35 121	10 343	1,81	1,75	30,5	9,4
April	54	3 766	27 237	11 582	50 932	20 502	1,87	1,77	45,1	13,5
Mai	54	3 781	34 139	10 229	62 740	17 608	1,84	1,72	53,5	16,6
Juni	54	3 792	33 971	11 293	60 960	18 253	1,79	1,62	53,6	16,1
Juli	54	3 795	46 234	23 862	78 651	36 764	1,70	1,54	66,9	20,7
August	54	3 776	44 921	16 975	79 636	25 832	1,77	1,52	68,0	21,1
September	54	3 786	34 611	11 720	62 471	17 864	1,80	1,52	55,0	16,5
Oktober	54	3 783	32 254	12 196	59 451	19 600	1,84	1,61	50,7	15,7
November	53	3 804	27 503	11 077	49 363	18 976	1,79	1,71	43,3	13,0
Dezember	50	3 724	31 351	13 310	57 591	23 720	1,84	1,78	49,9	15,5

Monatszahlen 2004

Januar	51	3 835	16 454	4 561	29 765	7 347	1,81	1,61	25,0	7,8
Februar	51	3 792	17 676	6 209	31 335	10 085	1,77	1,62	29,5	8,3
März	51	3 769	21 538	7 509	38 428	12 482	1,78	1,66	32,9	10,2
April	53	3 815	28 295	12 349	50 370	20 218	1,78	1,64	44,0	13,2
Mai	53	3 885	32 014	10 977	61 411	18 871	1,92	1,72	51,0	15,8
Juni	53	3 870	33 526	11 588	58 874	18 892	1,76	1,63	50,7	15,2
Juli	53	3 860	44 791	23 404	75 808	35 805	1,69	1,53	63,4	19,6
August	53	3 870	39 960	15 056	74 356	25 138	1,86	1,67	62,0	19,2
September	52	3 875	35 133	11 825	64 102	19 551	1,82	1,65	55,1	16,5
Oktober	53	3 877	29 354	10 615	54 358	17 896	1,85	1,69	45,2	14,0
November	53	3 882	28 412	11 286	51 489	19 733	1,81	1,75	44,2	13,3
Dezember	53	3 826	30 596	12 873	56 267	23 752	1,84	1,85	47,4	14,7

*) mit mehr als acht Betten

Quelle: Hansestadt Lübeck, Bereich Statistik und Wahlen

502 Fremdenverkehr 1995-2004, Travemünde

Jahr Monat	Betriebe *)	Betten	Ankünfte		Übernachtungen		durchschn. Verweild. in Tagen		Betten- auslastg. in %	Übernach- tungen pro Bett
			insg.	dar. Ausl.	insg.	dar. Ausl.	insg.	dar. Ausl.		
			Jahres- bzw. Monatssumme							
Jahreszahlen										
1995	38	2 202	87 029	5 351	302 314	10 600	3,47	1,98	37,6	137,3
1996	36	2 143	82 633	5 162	286 621	9 700	3,47	1,88	36,5	133,7
1997	38	2 038	79 287	5 736	270 438	10 691	3,41	1,86	36,4	132,7
1998	39	2 175	86 833	5 962	292 081	11 972	3,36	2,01	36,8	134,3
1999	43	2 326	91 412	5 508	309 200	11 056	3,38	2,01	36,4	132,9
2000	44	2 332	91 415	5 811	305 920	11 103	3,35	1,91	35,8	131,2
2001	43	2 138	81 799	5 304	265 422	11 013	3,24	2,08	33,9	124,1
2002	41	2 035	79 337	5 703	255 098	13 607	3,22	2,39	34,3	125,4
2003	42	2 184	85 925	6 110	282 706	14 871	3,29	2,43	35,4	129,4
2004	42	2 340	90 873	6 210	282 313	15 232	3,11	2,45	33,0	120,6
Zu-/Abnahme in 2004										
2004-2003	-	+ 156	+4 948	+ 100	- 393	+ 361	-0,18	+0,02	-2,4	-8,8
Monatszahlen 2003										
Januar	29	1 473	2 413	124	7 733	393	3,20	3,17	16,9	5,2
Februar	30	1 523	4 421	167	7 953	577	1,80	3,46	18,6	5,2
März	33	1 701	3 877	203	10 980	633	2,83	3,12	20,8	6,5
April	43	1 899	6 328	519	19 532	1 420	3,09	2,74	34,3	10,3
Mai	47	2 797	8 788	363	27 873	730	3,17	2,01	32,1	10,0
Juni	49	2 788	9 495	593	34 550	1 255	3,64	2,12	41,3	12,4
Juli	50	2 866	10 437	1 428	43 995	3 677	4,22	2,57	49,5	15,4
August	50	2 872	12 463	904	51 353	2 207	4,12	2,44	57,7	17,9
September	50	2 616	8 808	662	30 250	1 833	3,43	2,77	38,5	11,6
Oktober	45	2 023	6 812	293	21 611	564	3,17	1,92	34,5	10,7
November	37	1 813	5 617	318	12 207	622	2,17	1,96	22,4	6,7
Dezember	36	1 782	6 385	518	14 428	920	2,26	1,78	26,1	8,1
Monatszahlen 2004										
Januar	31	1 764	2 942	123	7 957	210	2,70	1,71	14,6	4,5
Februar	34	1 857	4 554	132	8 727	274	1,92	2,08	16,8	4,7
März	37	1 971	4 490	223	12 002	446	2,67	2,00	19,6	6,1
April	48	2 140	6 858	431	18 323	974	2,67	2,26	28,5	8,6
Mai	50	2 917	9 366	695	30 380	1 496	3,24	2,15	33,6	10,4
Juni	49	2 915	9 512	868	31 008	2 532	3,26	2,92	35,5	10,6
Juli	49	2 907	11 699	1 221	42 549	3 125	3,64	2,56	47,2	14,6
August	49	2 912	12 004	738	50 701	1 838	4,22	2,49	56,2	17,4
September	49	2 903	9 311	756	30 140	2 255	3,24	2,98	34,6	10,4
Oktober	42	2 051	7 827	287	22 831	663	2,92	2,31	35,9	11,1
November	34	1 922	6 382	309	13 418	650	2,10	2,10	23,3	7,0
Dezember	33	1 808	5 928	427	14 277	769	2,41	1,80	25,5	7,9

*) mit mehr als acht Betten

Quelle: Hansestadt Lübeck, Bereich Statistik und Wahlen

5 Fremdenverkehr

503 Fremdenverkehr nach Betriebsarten in Lübeck insg. 1990- 2004

Betriebsarten		1990	1995	2000	2002	2003	2004
Hotels	Betriebe	29	34	33	27	28	28
	Betten	2 252	3 328	3 177	2 868	3 007	3 195
	Auslastung in %	56,6	40,6	42,5	45,3	45,9	45,3
	Gäste	268 083	249 235	269 166	254 863	270 966	278 931
	Übernachtungen	465 429	492 550	494 506	474 086	503 612	528 121
	Verweildauer in Tg.	1,74	1,98	1,84	1,86	1,86	1,89
Hotels garni	Betriebe	25	25	34	32	29	28
	Betten	654	726	1 167	1 225	1 167	1 078
	Auslastung in %	46,1	39,2	40,2	44,0	46,0	44,7
	Gäste	48 698	48 287	93 802	111 667	109 126	102 646
	Übernachtungen	110 142	103 786	171 528	196 744	195 890	175 774
	Verweildauer in Tg.	2,26	2,15	1,83	1,76	1,80	1,71
Gasthöfe	Betriebe	14	13	8	8	6	6
	Betten	549	335	157	157	130	137
	Auslastung in %	36,4	28,3	32,2	35,8	37,9	36,3
	Gäste	41 885	14 988	6 144	6 719	6 174	6 079
	Übernachtungen	72 846	34 534	18 510	20 495	17 961	18 164
	Verweildauer in Tg.	1,74	2,30	3,01	3,05	2,91	2,99
Hotels insg.	Betriebe	68	72	75	67	63	62
	Betten	3 455	4 389	4 501	4 250	4 304	4 410
	Auslastung in %	51,4	39,4	41,6	44,6	45,7	44,9
	Gäste	358 666	312 510	369 112	373 249	386 266	387 656
	Übernachtungen	648 417	630 870	684 544	691 325	717 463	722 059
	Verweildauer in Tg.	1,81	2,02	1,85	1,85	1,86	1,86
Heime / Sanatorien	Betriebe	9	10	12	11	11	11
	Betten	719	831	920	833	859	889
	Auslastung in %	36,1	40,0	37,7	35,0	36,0	33,0
	Gäste	18 597	16 877	22 762	19 037	22 029	23 356
	Übernachtungen	94 674	121 249	126 954	106 320	112 898	107 113
	Verweildauer in Tg.	5,09	7,18	5,58	5,58	5,12	4,59
Appartments	Betriebe	4	8	15	16	18	18
	Betten	35	192	392	368	425	549
	Auslastung in %	27,6	16,8	21,0	22,2	25,9	21,3
	Gäste	401	1 694	7 172	7 031	8 178	9 710
	Übernachtungen	3 532	11 829	30 093	29 883	40 121	42 733
	Verweildauer in Tg.	8,81	6,98	4,20	4,25	4,91	4,40
Jugend- herbergen	Betriebe	3	3	3	4	4	3
	Betten	348	332	338	362	344	338
	Auslastung in %	48,3	50,7	42,3	44,1	51,1	46,2
	Gäste	32 654	26 756	23 979	27 868	30 223	27 900
	Übernachtungen	61 316	61 422	52 354	58 265	64 219	56 971
	Verweildauer in Tg.	1,88	2,30	2,18	2,09	2,12	2,04
Parahotellerie insg.	Betriebe	16	21	30	31	33	32
	Betten	1 102	1 355	1 650	1 563	1 628	1 776
	Auslastung in %	39,7	39,3	34,7	34,1	36,6	31,9
	Gäste	51 652	45 327	53 913	53 936	60 430	60 966
	Übernachtungen	159 522	194 500	209 401	194 468	217 238	206 817
	Verweildauer in Tg.	3,09	4,29	3,88	3,61	3,59	3,39
Betriebe insg.	Betriebe	84	93	105	98	96	94
	Betten	4 557	5 744	6 151	5 813	5 932	6 186
	Auslastung in %	48,6	39,4	39,7	41,7	43,2	41,1
	Gäste	410 318	357 837	423 025	427 185	446 696	448 622
	Übernachtungen	807 939	825 370	893 945	885 793	934 701	928 876
	Verweildauer in Tg.	1,97	2,31	2,11	2,07	2,09	2,07

Quelle: Hansestadt Lübeck, Bereich Statistik

504 Fremdenverkehr nach Betriebsarten in Travemünde 1990 - 2004

Betriebsarten		1990	1995	2000	2002	2003	2004
Hotels	Betriebe	9	12	11	9	10	9
	Betten	917	1 029	888	749	860	903
	Auslastung in %	51,8	43,0	42,5	42,1	41,1	42,6
	Gäste	77 988	59 434	50 256	42 597	48 462	52 433
	Übernachtungen	173 393	161 616	138 134	115 127	129 083	140 274
	Verweildauer in Tg.	2,22	2,72	2,75	2,70	2,66	2,68
Hotels garni	Betriebe	12	7	10	9	8	8
	Betten	282	192	286	245	218	174
	Auslastung in %	42,4	43,4	35,9	40,5	43,5	37,7
	Gäste	10 612	6 474	11 260	10 811	8 971	6 315
	Übernachtungen	43 592	30 364	37 534	36 174	34 622	23 938
	Verweildauer in Tg.	4,11	4,69	3,33	3,35	3,86	3,79
Gasthöfe	Betriebe	5	5	3	3	2	3
	Betten	116	107	82	82	66	73
	Auslastung in %	48,9	37,7	44,6	48,2	53,8	51,0
	Gäste	9 901	4 115	3 318	4 011	3 494	3 727
	Übernachtungen	20 687	14 726	13 381	14 440	12 949	13 594
	Verweildauer in Tg.	2,09	3,58	4,03	3,60	3,71	3,65
Hotels insg.	Betriebe	26	24	24	21	20	20
	Betten	1 315	1 328	1 256	1 076	1 144	1 150
	Auslastung in %	49,5	42,6	41,1	42,2	42,3	42,4
	Gäste	98 501	70 023	64 834	57 419	60 927	62 475
	Übernachtungen	237 672	206 706	189 049	165 741	176 654	177 806
	Verweildauer in Tg.	2,41	2,95	2,92	2,89	2,90	2,85
Heime	Betriebe	7	6	8	7	7	7
	Betten	662	646	709	603	626	646
	Auslastung in %	35,2	32,6	32,7	25,9	27,8	24,7
	Gäste	15 430	12 864	18 156	13 996	15 808	17 342
	Übernachtungen	84 936	76 813	84 932	57 074	63 579	58 249
	Verweildauer in Tg.	5,50	5,97	4,68	4,08	4,02	3,36
Appartments u. Ferienwhg.	Betriebe	3	7	11	13	15	16
	Betten	26	176	324	314	371	507
	Auslastung in %	22,3	16,5	22,0	23,2	27,4	22,0
	Gäste	288	1 467	6 086	5 636	6 978	8 861
	Übernachtungen	2 115	10 636	26 115	26 644	37 073	40 770
	Verweildauer in Tg.	7,34	7,25	4,29	4,73	5,31	4,60
Jugendherbergen	Betriebe	1	1	1	1	1	1
	Betten	56	52	43	43	37	37
	Auslastung in %	38,5	43,0	37,0	35,9	38,0	40,6
	Gäste	5 240	2 983	2 339	2 286	2 120	2 195
	Übernachtungen	7 873	8 159	5 824	5 639	5 136	5 488
	Verweildauer in Tg.	1,50	2,74	2,49	2,47	2,42	2,50
Parahotellerie insg.	Betriebe	11	14	20	21	23	24
	Betten	744	874	1 076	960	1 034	1 190
	Auslastung in %	35,0	30,0	29,7	25,5	28,0	24,1
	Gäste	20 958	17 314	26 581	21 918	24 906	28 398
	Übernachtungen	94 924	95 608	116 871	89 357	105 788	104 507
	Verweildauer in Tg.	4,53	5,52	4,40	4,08	4,25	3,68
Betriebe insg.	Betriebe	37	38	44	42	43	44
	Betten	2 059	2 202	2 332	2 036	2 178	2 340
	Auslastung in %	44,3	37,6	35,8	34,3	35,5	33,1
	Gäste	119 459	87 337	91 415	79 337	85 833	90 873
	Übernachtungen	332 596	302 314	305 920	255 098	282 442	282 313
	Verweildauer in Tg.	2,78	3,46	3,35	3,22	3,29	3,11

Quelle: Hansestadt Lübeck, Bereich Statistik und Wahlen

5 Fremdenverkehr

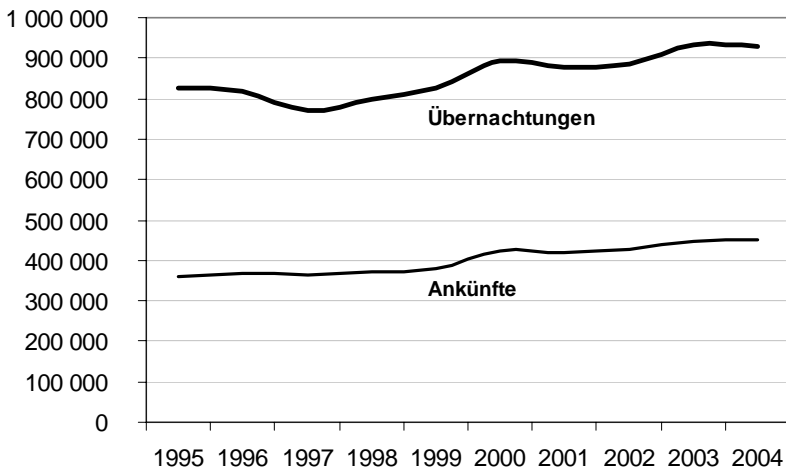

Ankünfte und
Übernachtungen im
Fremdenverkehr in
der Hansestadt
Lübeck
1995 - 2004

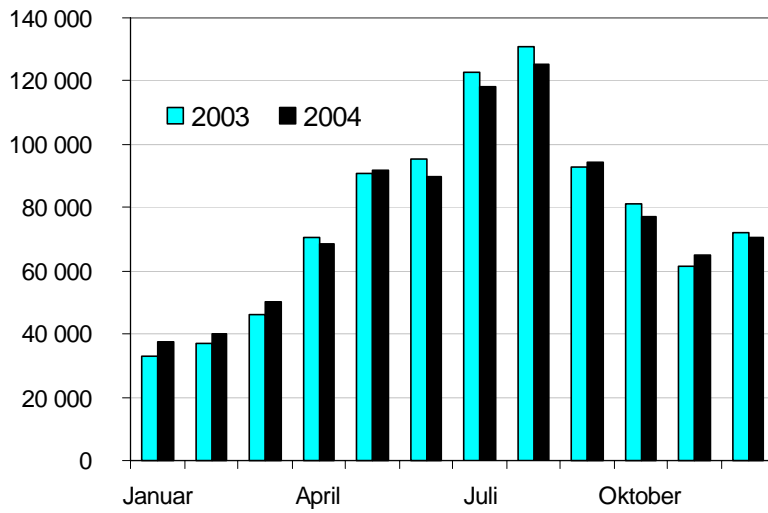

Monatliche
Übernachtungen in
der Hansestadt
Lübeck 2003 und
2004

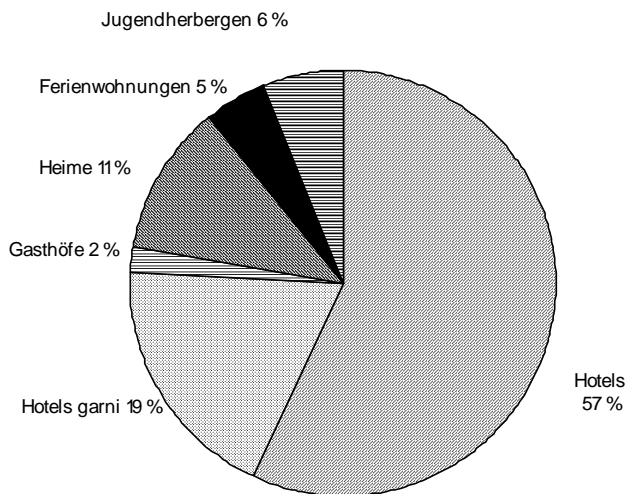

Übernachtungen 2004
nach Betriebsarten

505 Ankünfte und Übernachtungen 2004 nach Herkunftsländern – Lübeck ohne Travermünde

Herkunftsland	Lübeck (ohne Travemünde)				
	Ankünfte	Veränderung zum Vorjahr	Übernach- tungen	Veränderung zum Vorjahr	Aufenthaltsd. in Tagen
Deutschland	219 497	- 2,1	416 793	- 2,7	1,9
Baltische Staaten	948	2,8	1 380	- 0,8	1,5
Belgien	1 326	- 23,7	1 962	- 14,7	1,5
Dänemark	13 577	6,3	23 621	8,9	1,7
Finnland	6 343	- 10,4	13 349	- 9,0	2,1
Frankreich	2 875	- 10,1	4 407	- 6,7	1,5
Griechenland	227	- 20,6	491	- 26,7	2,2
Großbrit. und Nordirland	7 101	1,0	12 537	- 1,0	1,8
Republik Irland	357	- 44,9	491	- 39,3	1,4
Island	150	17,2	254	17,1	1,7
Italien	7 162	- 8,6	11 341	- 4,1	1,6
Luxemburg	266	25,5	405	- 11,2	1,5
Niederlande	4 486	18,4	7 095	29,9	1,6
Norwegen	9 751	- 4,8	15 763	- 6,4	1,6
Österreich	1 646	20,9	2 937	30,9	1,8
Polen	1 308	28,5	2 165	38,8	1,7
Portugal	252	- 7,0	564	2,4	2,2
Rußland	1 548	3,3	3 553	9,8	2,3
Schweden	63 858	2,8	98 309	4,0	1,5
Schweiz	3 652	15,5	6 227	16,9	1,7
Spanien	1 364	4,7	2 093	3,1	1,5
Tschechische Republik	464	70,6	1 006	83,9	2,2
Türkei	235	- 0,8	563	- 32,1	2,4
Ungarn	172	- 33,3	353	- 20,9	2,1
sonstiges Europa	1 153	- 28,2	2 290	- 40,6	2,0
europ. Ausland insg.	130 221	1,0	213 156	2,1	1,6
Republik Südafrika	116	33,3	310	55,0	2,7
sonst. afrikanische Länder	355	12,3	652	- 4,0	1,8
Afrika insgesamt	471	16,9	962	9,4	2,0
Arabische Golfstaaten	118	25,5	560	67,2	4,7
VR China u. Hongkong	272	17,2	812	- 25,6	3,0
Israel	160	- 2,4	277	- 14,0	1,7
Japan	1 420	9,1	2 505	32,4	1,8
Südkorea	99	- 10,8	155	9,9	1,6
Taiwan	94	1,1	171	37,9	1,8
sonst. asiatische Länder	667	- 25,1	1 290	- 26,8	1,9
Asien insgesamt	2 830	- 1,9	5 770	1,8	2,0
Kanada	360	13,6	607	- 6,9	1,7
Vereinigte Staaten	3 207	13,5	6 865	21,7	2,1
Mittelamerika u. Karibik	70	- 11,4	111	- 16,5	1,6
Brasilien	217	92,0	451	117,9	2,1
sonst. südamerik. Länder	258	6,6	438	- 29,2	1,7
Amerika insgesamt	4 112	15,0	8 472	16,9	2,1
Australien insgesamt	590	- 2,5	1 371	30,7	2,3
ohne Angabe	28	- 44,0	39	- 37,1	1,4
Ausland insgesamt	138 252	1,3	229 770	2,7	1,7
Gesamtergebnis	357 749	- 0,8	646 563	- 0,8	1,8

Quelle: Hansestadt Lübeck, Bereich Statistik und Wahlen

506 Ankünfte und Übernachtungen 2004 nach Herkunftsländern - Travemünde

Herkunftsland	Travemünde				
	Ankünfte	Veränderung zum Vorjahr	Übernach- tungen	Veränderung zum Vorjahr	Aufenthaltsd. in Tagen
Deutschland	84 663	6,1	267 081	- 0,3	3,2
Baltische Staaten	78	- 57,1	154	- 72,7	2,0
Belgien	103	63,5	282	120,3	2,7
Dänemark	419	23,2	822	- 17,1	2,0
Finnland	409	3,8	637	- 5,5	1,6
Frankreich	158	- 16,0	272	- 41,4	1,7
Griechenland	12	100,0	23	21,1	1,9
Großbrit. und Nordirland	295	- 3,3	802	- 18,1	2,7
Republik Irland	4	- 75,0	6	- 80,0	1,5
Island	77	2 466,7	292	1 725,0	3,8
Italien	257	- 21,6	678	- 31,2	2,6
Luxemburg	44	18,9	133	34,3	3,0
Niederlande	390	37,3	1 872	183,2	4,8
Norwegen	291	- 14,7	551	- 7,6	1,9
Österreich	155	9,2	426	26,4	2,7
Polen	92	- 34,3	699	- 30,0	7,6
Portugal	11	37,5	35	133,3	3,2
Rußland	129	- 26,3	367	- 5,2	2,8
Schweden	2 080	- 4,8	3 569	- 11,7	1,7
Schweiz	576	26,9	1 710	33,8	3,0
Spanien	36	- 21,7	123	50,0	3,4
Tschechische Republik	7	- 68,2	16	- 61,9	2,3
Türkei	17	41,7	30	36,4	1,8
Ungarn	14	366,7	16	77,8	1,1
sonstiges Europa	106	92,7	277	97,9	2,6
europ. Ausland insg.	5 760	0,5	13 792	1,7	2,4
Republik Südafrika	12	100,0	16	33,3	1,3
sonst. afrikanische Länder	2	- 71,4	12	20,0	6,0
Afrika insgesamt	14	7,7	28	27,3	2,0
Arabische Golfstaaten	20	- 56,5	60	- 76,1	3,0
VR China u. Hongkong	19	- 20,8	48	- 25,0	2,5
Israel	11	- 60,7	12	- 89,9	1,1
Japan	84	147,1	223	305,5	2,7
Südkorea	78	7 700,0	210	10 400,0	2,7
Taiwan	3	200,0	15	200,0	5,0
sonst. asiatische Länder	14	- 62,2	318	205,8	22,7
Asien insgesamt	229	33,9	886	47,7	3,9
Kanada	18	28,6	46	17,9	2,6
Vereinigte Staaten	154	4,1	349	- 29,4	2,3
Mittelamerika u. Karibik	-	- 100,0	-	- 100,0	0,0
Brasilien	4	- 50,0	34	- 12,8	8,5
sonst. südamerik. Länder	5	400,0	9	80,0	1,8
Amerika insgesamt	181	4,6	438	- 24,4	2,4
Australien insgesamt	23	4,5	84	- 22,9	3,7
ohne Angabe	3	50,0	4	100,0	1,3
Ausland insgesamt	6 210	1,6	15 232	2,4	2,5
Gesamtergebnis	90 873	5,8	282 313	- 0,1	3,1

Quelle: Hansestadt Lübeck, Bereich Statistik und Wahlen

507 Ankünfte und Übernachtungen 1999 – 2004 nach ausgewählten Herkunftsländern

Herkunftsgebiete	1999	2000	2001	2002	2003	2004	Zu-/Abn. z.Vj. in %
Ankünfte							
Lübeck insgesamt	380 455	423 025	417 647	427 185	446 696	448 622	0,43
dar. aus dem Ausland	100 445	124 095	123 493	137 262	142 599	144 462	1,31
in Prozent	26,4	29,3	29,6	32,1	31,9	32,2	X
nach Ländern							
Bundesrepublik Deutschland	279 980	298 930	294 154	289 923	304 097	304 160	0,02
Europäisches Ausland	92 689	115 075	115 764	128 951	134 699	135 981	0,95
darunter:							
Schweden	42 719	55 910	56 459	63 267	64 291	65 938	2,56
Dänemark	11 621	12 282	13 088	13 528	13 110	13 996	6,76
Norwegen	8 399	10 666	10 616	10 977	10 582	10 042	-5,10
Italien	3 533	3 932	3 347	4 748	8 161	7 419	-9,09
Großbritannien u. Nordirland	3 482	4 999	5 746	6 718	7 336	7 396	0,82
Finnland	5 574	6 465	6 376	7 070	7 474	6 752	-9,66
Niederlande	3 362	3 996	3 633	4 190	4 074	4 876	19,69
Schweiz	2 212	2 853	2 833	3 133	3 616	4 228	16,92
Frankreich	2 882	3 333	2 941	3 417	3 387	3 033	-10,45
Afrika insgesamt :	329	365	311	420	416	485	16,59
Asien insgesamt :	2 882	3 085	2 611	3 468	3 056	3 059	0,10
dar. Japan	1 290	1 550	1 356	1 686	1 335	1 504	12,66
Amerika insgesamt :	4 008	4 968	4 258	3 697	3 749	4 293	14,51
darunter USA	3 155	3 820	3 415	2 847	2 973	3 361	13,05
Australien insgesamt :	537	561	493	667	627	613	-2,23
ohne Angabe	30	41	56	59	52	31	-40,38
Übernachtungen							
Insgesamt	825 300	893 945	876 025	885 793	934 701	928 876	-0,62
dar. von Ausl.	160 892	202 566	209 447	231 318	238 634	245 002	2,67
in Prozent	19,5	22,7	23,9	26,1	25,5	26,4	X
nach Ländern							
Bundesrepublik Deutschland	664 366	691 379	666 578	654 475	696 067	683 874	-1,75
Europäisches Ausland	146 587	185 680	194 422	215 612	222 415	226 948	2,04
darunter:							
Schweden	64 466	83 497	85 141	94 327	98 558	101 878	3,37
Dänemark	17 780	20 351	22 116	22 723	22 688	24 443	7,74
Norwegen	14 205	16 499	16 636	18 464	17 437	16 314	-6,44
Finnland	8 103	11 912	16 836	14 600	15 338	13 986	-8,81
Großbritannien u. Nordirland	6 039	8 951	10 610	12 829	13 639	13 339	-2,20
Italien	5 002	5 356	5 119	7 481	12 809	12 019	-6,17
Schweiz	3 989	5 205	5 133	5 951	6 603	8 967	35,80
Frankreich	4 486	4 726	4 323	5 448	5 190	7 937	52,93
Niederlande	5 089	6 154	5 534	6 344	6 122	4 679	-23,57
Afrika insgesamt :	632	855	762	849	901	990	9,88
Asien insgesamt :	5 197	5 604	4 898	6 493	6 267	6 656	6,21
dar. Japan	1 997	2 566	2 168	2 524	1 947	2 728	40,11
Amerika insgesamt :	7 302	9 216	8 319	6 890	7 829	8 910	13,81
dar. U S A	5 809	7 068	6 658	5 142	6 133	7 214	17,63
Australien insgesamt :	1 174	1 152	981	1 402	1 158	1 455	25,65
ohne Angabe	42	59	65	72	64	43	-32,81

Quelle: Hansestadt Lübeck, Bereich Statistik und Wahlen

508 Fremdenverkehr 2002/2003 nach Betriebsgrößen in Lübeck (nur Hotelgewerbe)

Betriebe mit ...	Lübeck insgesamt	davon		Lübeck insgesamt	davon	
		HL o. Trvmd.	Travemünde		HL o. Trvmd.	Travemünde
		2002			2003	
100 u. m. Betten						
Betriebe	10	9	1	13	10	3
Betten	2 442	1 972	470	2 770	2 081	689
Auslastung in %	49,0	49,5	46,9	48,9	50,8	43,3
Gäste	244 955	215 969	28 986	275 068	233 557	41 511
Übernachtungen	436 486	356 061	80 425	494 517	385 540	108 977
Verweildauer in Tg.	1,78	1,65	2,77	1,80	1,65	2,63
30 bis 99 Betten						
Betriebe	25	16	9	23	15	8
Betten	1 229	791	438	1 029	702	327
Auslastung in %	39,0	38,5	40,1	41,5	39,3	46,2
Gäste	88 844	66 974	21 870	75 730	60 278	15 452
Übernachtungen	175 154	111 059	64 095	155 824	100 732	55 092
Verweildauer in Tg.	1,97	1,66	2,93	2,06	1,67	3,57
9 bis 29 Betten						
Betriebe	31	20	11	27	18	9
Betten	578	411	167	504	373	131
Auslastung in %	37,8	39,0	34,8	36,5	40,1	26,3
Gäste	39 450	32 887	6 563	35 468	31 504	3 964
Übernachtungen	79 685	58 464	21 221	67 122	54 537	12 585
Verweildauer in Tg.	2,02	1,78	3,23	1,89	1,73	3,17
Hotelgewerbe insgesamt						
Betriebe	66	45	21	63	43	20
Betten	4 249	3 174	1 075	4 303	3 156	1 147
Auslastung in %	44,6	45,4	42,2	45,7	46,9	42,2
Gäste	373 249	315 830	57 419	386 266	325 339	60 927
Übernachtungen	691 325	525 584	165 741	717 463	540 809	176 654
Verweildauer in Tg.	1,85	1,66	2,89	1,86	1,66	2,90

Quelle: Hansestadt Lübeck, Bereich Statistik

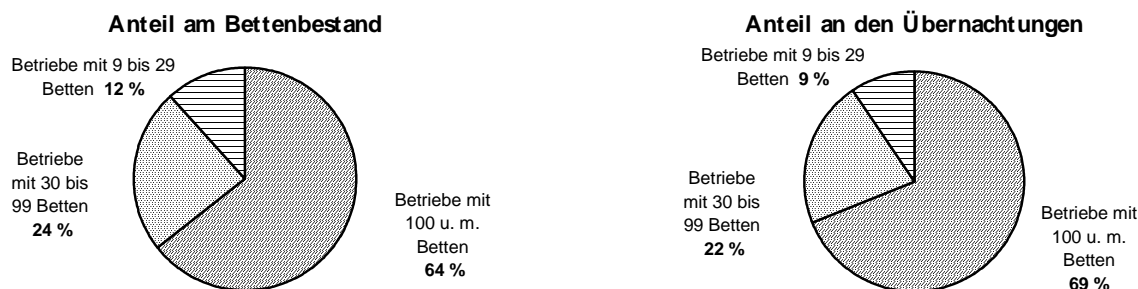

509 Bettenangebot 2004

Monat	Lübeck ohne Travemünde				Travemünde			
	Hotellerie *)		Parahotellerie **)		Hotellerie *)		Parahotellerie **)	
	angebotene Betten	in %	angebotene Betten	in %	angebotene Betten	in %	angebotene Betten	in %
Januar	3 226	98,3	609	98,2	1 043	83,0	721	41,8
Februar	3 231	98,4	561	90,5	1 095	86,4	762	44,1
März	3 237	98,6	532	85,8	1 183	94,4	788	45,2
April	3 261	99,4	554	89,9	1 207	96,5	933	53,7
Mai	3 269	99,8	616	100,0	1 190	97,1	1727	99,0
Juni	3 257	99,1	613	99,4	1 195	98,8	1720	99,5
Juli	3 259	99,1	601	97,4	1 190	98,3	1717	99,3
August	3 265	98,8	605	98,7	1 180	97,5	1732	99,7
September	3 286	99,5	606	100,0	1 181	98,2	1722	99,1
Oktober	3 285	98,9	592	97,7	1 201	97,9	850	49,5
November	3 303	99,2	579	95,5	1 121	92,9	801	46,8
Dezember	3 253	97,9	573	94,9	1 022	85,0	786	45,9

*) Hotels, Gasthöfe, Hotels garni

***) Ferienheime/Sanatorien, Apartments u. Ferienwohnungen, Jugendherbergen

Quelle: Hansestadt Lübeck, Bereich Statistik und Wahlen

Bettenangebot 2004 in %

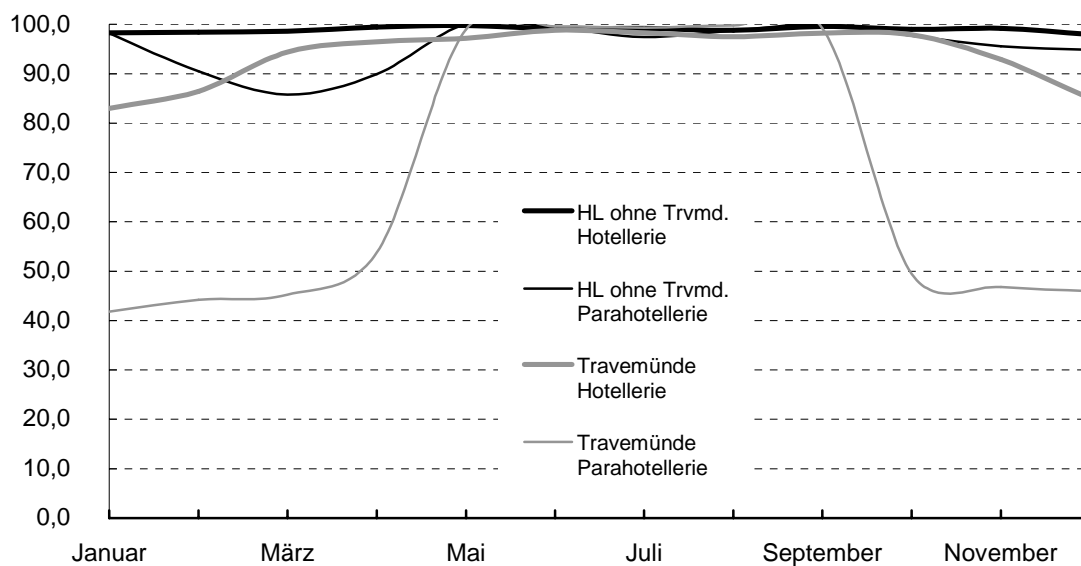

510 Ankünfte und Übernachtungen auf Campingplätzen 1986-2004

Jahr ----- Monat	Be- triebe insg.	Stellplätze *		Ankünfte **		Übernachtungen **		Aufenthaltsdauer **	
		Durch- gangsgäste	Dauer- gäste	insg.	darunter Ausländer	insg.	darunter Ausländer	insg.	darunter Ausländer
1986	7	178	466	23 698	13 155	46 929	16 578	2,0	1,3
1991	x	154	264	33 014	16 722	59 424	22 694	1,8	1,4
1995	x	145	280	17 892	4 499	42 971	7 264	2,4	1,6
2000	x	261	310	18 492	7 054	41 703	11 090	2,3	1,6
2001	x	265	299	18 391	6 757	42 637	10 266	2,3	1,5
2002	x	265	258	18 895	6 993	43 858	11 270	2,3	1,6
Januar	1	140	60	16	9	26	12	1,6	1,3
Februar	1	140	60	23	8	46	16	2,0	2,0
März	1	140	60	68	23	181	51	2,7	2,2
April	5	337	412	889	287	3 201	640	3,6	2,2
Mai	6	376	461	1 787	388	3 750	662	2,1	1,7
Juni	6	387	453	4 144	1 602	8 823	2 387	2,1	1,5
Juli	6	387	453	8 457	3 682	21 039	6 053	2,5	1,6
August	6	399	453	7 605	1 796	19 782	2 898	2,6	1,6
September	6	399	453	1 824	310	5 162	436	2,8	1,4
Oktober	2	210	60	427	207	872	293	2,0	1,4
November	1	140	60	30	17	59	24	2,0	1,4
Dezember	1	140	60	33	18	59	29	1,8	1,6
2003	x	266	254	25 303	8 347	63 000	13 501	2,5	1,6
Januar	1	140	60	22	11	45	23	2,0	2,1
Februar	1	140	60	22	9	63	24	2,9	2,7
März	1	140	60	51	17	113	38	2,2	2,2
April	5	387	412	981	57	3 003	132	3,1	2,3
Mai	6	394	453	2 132	66	6 989	236	3,3	3,6
Juni	6	394	453	3 038	1 171	8 573	1 957	2,8	1,7
Juli	6	399	453	7 898	3 454	18 808	5 387	2,4	1,6
August	6	399	453	7 267	1 770	16 361	2 623	2,3	1,5
September	6	401	453	1 596	275	3 951	367	2,5	1,3
Oktober	2	210	60	394	17	797	24	2,0	1,4
November	1	140	60	19	9	39	19	2,1	2,1
Dezember	1	140	60	27	15	81	45	3,0	3,0
2004	x	274	253	23 447	6 871	58 823	10 875	2,5	1,6

*) im Monat bzw. Jahresdurchschnitt

**) nur Durchgangsgäste

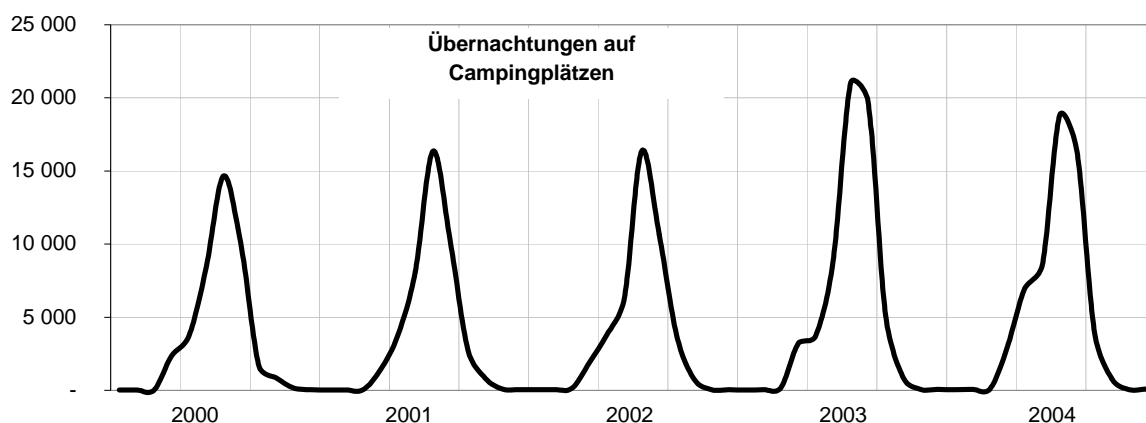

Quelle : Hansestadt Lübeck, Bereich Statistik und Wahlen

511 Ankünfte/Übernachtungen 1990 – 2004 in Travemünder Privatquartieren (weniger als 9 Betten)

Monat Jahr	Betten	Ankünfte	Übernachtungen	Verweildauer in Tagen	Betten- Auslastung
1990	.	12 805	110 251	8,6	.
1991	.	11 865	115 251	9,7	.
1992	.	11 803	118 738	10,1	.
1993	1 034	7 893	99 683	12,6	26,4
1994	1 146	10 900	103 778	9,5	24,8
1995	1 118	11 569	101 992	8,8	25,0
1996	1 115	10 193	90 006	8,8	22,1
1997	1 115	9 280	82 422	8,9	20,3
1998	1 168	7 810	68 780	8,8	16,1
1999	978	10 461	92 661	8,9	26,0
2000	974	11 013	95 244	8,6	26,7
2001	953	11 762	96 268	8,2	27,7
Januar	650	115	1 079	9,4	5,4
Februar	640	234	1 280	5,5	7,1
März	700	753	3 444	4,6	15,9
April	750	951	6 517	6,9	29,0
Mai	850	1 958	14 703	7,5	55,8
Juni	950	1 387	12 115	8,7	42,5
Juli	1 000	2 417	22 838	9,4	73,7
August	1 000	2 566	24 869	9,7	80,2
September	950	1 872	14 543	7,8	51,0
Oktober	800	1 029	6 513	6,3	26,3
November	750	360	2 145	6,0	9,5
Dezember	700	888	4 541	5,1	20,9
Januar-Dezember 2002	813	14 530	114 587	7,9	38,6
Januar	671	149	1 794	12,0	8,6
Februar	619	209	895	4,3	5,2
März	722	257	1 750	6,8	7,8
April	774	1 251	7 545	6,0	32,5
Mai	877	1 671	11 872	7,1	43,7
Juni	980	1 326	10 663	8,0	36,3
Juli	1 032	2 672	22 221	8,3	69,5
August	1 032	3 359	31 179	9,3	97,5
September	980	1 601	14 759	9,2	50,2
Oktober	826	1 175	7 709	6,6	30,1
November	774	322	1 747	5,4	7,5
Dezember	722	796	3 989	5,0	17,8
Januar-Dezember 2003	833	14 788	116 123	7,9	38,2
Januar	599	115	1 400	12,2	7,5
Februar	608	187	967	5,2	5,5
März	625	328	1 998	6,1	10,3
April	662	925	5 442	5,9	27,4
Mai	880	1 607	12 014	7,5	44,0
Juni	898	1 006	8 573	8,5	27,7
Juli	915	2 407	21 311	8,9	75,1
August	958	2 186	23 706	10,8	79,8
September	897	1 003	9 770	9,7	36,3
Oktober	670	678	5 045	7,4	24,3
November	643	120	1 448	12,1	7,5
Dezember	661	576	3 404	5,9	16,6
Januar-Dezember 2004	752	11 138	95 078	8,5	34,1

Quelle: Hansestadt Lübeck, Bereich Statistik und Wahlen,
hochgerechnet nach den Vermittlungen vom Kurbetrieb Travemünde

Kapitel 6

6 Bau- und Wohnungswesen

Wohnungen und Wohngebäude
Baugenehmigungen

601 Entwicklung und Bestand von Wohnungen 1990 - 2004

Hansestadt Lübeck	Wohnungen in Wohn- und Nichtwohngebäuden ¹⁾									Räume	Wohn- fläche
	zu- sammen	davon mit ... Räumen ²⁾									
		1	2	3	4	5	6	7 oder mehr			
								Woh- nungen	Räume ³⁾		
Anzahl											100 m ²
31.12.1990	103 632	2 332	7 884	28 640	36 123	17 672	6 573	4 208	32 219	409 529	72 219
31.12.1991	104 158	2 342	7 924	28 791	36 239	17 961	6 662	4 239	32 445	411 741	72 675
31.12.1992	104 793	2 425	7 948	29 005	36 368	18 054	6 734	4 259	32 605	414 087	73 146
31.12.1993	105 364	2 483	8 084	29 045	36 506	18 112	6 837	4 297	32 909	416 301	73 631
31.12.1994	106 129	2 526	8 232	29 214	36 626	18 278	6 921	4 332	33 190	419 242	74 231
31.12.1995	107 459	2 537	8 421	29 587	37 093	18 484	6 965	4 372	33 493	424 215	75 205
31.12.1996	108 296	2 546	8 609	29 807	37 202	18 700	7 009	4 423	33 880	427 427	75 884
31.12.1997	109 499	2 588	8 928	30 029	37 508	18 906	7 075	4 465	34 191	431 734	76 738
31.12.1998	110 808	2 638	9 143	30 505	37 739	19 172	7 112	4 499	34 452	436 379	77 672
31.12.1999	111 421	2 647	9 209	30 583	37 805	19 391	7 218	4 568	34 961	439 258	78 287
31.12.2000	111 687	2 640	9 213	30 602	37 884	19 478	7 272	4 598	35 192	440 622	78 578
31.12.2001	111 947	2 643	9 145	30 643	38 029	19 555	7 309	4 623	35 377	441 984	78 886
31.12.2002	112 097	2 636	9 041	30 689	38 066	19 637	7 366	4 662	35 672	443 102	79 143
+ Zugang durch Neubau	642	16	22	92	214	226	51	21	159	2 787	585
+ Zugang durch Bau- maßnahmen an best. Gebäuden	653	27	66	223	167	94	37	39	296	2 484	482
- Totalabgang	441	12	122	217	88	-	1	1	8	1 273	183
- Abgang durch Bau- maßnahmen an best. Gebäuden	634	25	162	219	136	61	16	15	113	2 064	373
31.12.2003	112 317	2 642	8 845	30 568	38 223	19 896	7 437	4 706	36 006	445 036	79 654
+ Zugang durch Neubau	518	2	35	98	153	124	62	44	316	2 286	480
+ Zugang durch Bau- maßnahmen an best. Gebäuden	552	33	23	182	213	44	21	36	292	2 115	407
- Totalabgang	178	8	54	88	26	-	-	2	14	498	80
- Abgang durch Bau- maßnahmen an best. Gebäuden	530	36	76	175	170	34	18	21	165	1 836	340
31.12.2004	112 679	2 633	8 773	30 585	38 393	20 030	7 502	4 763	36 435	447 103	80 121

¹⁾ ohne Wohnheime²⁾ einschließlich Küchen³⁾ im Ausgangsbestand zum 31.12.1986 sind maximal 10 Räume je Wohnung berücksichtigt

Quelle : Statistisches Amt für Hamburg und Schleswig-Holstein

Anmerkungen:

Wohngebäude

Gebäude, die mindestens zur Hälfte (gemessen an der Gesamtnutzfläche) zu Wohnzwecken dienen.

Nichtwohngebäude

Gebäude, die ausschließlich oder überwiegend für Nichtwohnzwecke (gemessen an der Gesamtnutzfläche) bestimmt sind. Hierzu zählen z.B. Anstaltsgebäude, Büro- und Verwaltungsgebäude, landwirtschaftliche Betriebsgebäude und nichtlandwirtschaftliche Betriebsgebäude wie Fabrik-, Handels- und Lagergebäude sowie Hotels.

Wohnung

Eine Wohnung ist die Summe der Räume, welche die Führung eines Haushaltes ermöglichen. dazu gehören eine Küche oder ein Raum mit Kochgelegenheit, ein eigener abschließbarer Zugang sowie Wasserversorgung, Ausguß und Toilette, die auch außerhalb des Wohnungsabschlusses liegen können.

Wohnfläche

Die Gesamtfläche der Wohnung setzt sich zusammen aus:

- Wohn- und Schlafräumen
- Küchen
- Badezimmern, Toiletten, Besen-, Speise-, Abstellkammern, Veranden, Fluren, Balkonen.

602 Entwicklung und Bestand von Wohngebäuden 1990 - 2004

Hansestadt Lübeck	Wohngebäude ¹⁾											
	zusammen			davon								
	Ge- bäude	Wohn- fläche	Woh- nungen	mit 1 Wohnung		mit 2 Wohnungen			mit 3 oder mehr Whg.			
				Geb./ Whg.	Wohn- fläche	Ge- bäude	Wohn- fläche	Woh- nungen	Ge- bäude	Wohn- fläche	Woh- nungen	
Bestand am ...	Anz.	100 m ²	Anz.	Anz.	100 m ²	Anz.	100 m ²	Anz.	Anz.	100 m ²	Anz.	
31.12.1990	36 957	71 086	102 186	21 592	21 420	5 205	7 918	10 410	10 160	41 749	70 184	
31.12.1991	37 214	71 531	102 685	21 782	21 631	5 248	7 987	10 496	10 184	41 913	70 407	
31.12.1992	37 402	71 993	103 310	21 883	21 763	5 304	8 061	10 608	10 215	42 169	70 819	
31.12.1993	37 565	72 470	103 875	21 986	21 928	5 332	8 116	10 664	10 247	42 426	71 225	
31.12.1994	37 816	73 066	104 639	22 162	22 161	5 365	8 180	10 730	10 289	42 726	71 747	
31.12.1995	38 111	74 004	105 920	22 317	22 356	5 416	8 272	10 832	10 378	43 375	72 771	
31.12.1996	38 421	74 683	106 755	22 558	22 647	5 444	8 327	10 888	10 419	43 709	73 309	
31.12.1997	38 684	75 519	107 926	22 748	22 884	5 458	8 363	10 916	10 478	44 272	74 262	
31.12.1998	38 911	76 448	109 225	22 899	23 081	5 483	8 408	10 966	10 529	44 958	75 360	
31.12.1999	39 272	77 059	109 832	23 221	23 476	5 506	8 453	11 012	10 545	45 130	75 599	
31.12.2000	39 393	77 351	110 098	23 304	23 593	5 527	8 500	11 054	10 562	45 258	75 740	
31.12.2001	39 525	77 657	110 357	23 416	23 739	5 533	8 513	11 066	10 576	45 406	75 875	
31.12.2002	39 670	77 909	110 502	23 559	23 915	5 536	8 523	11 072	10 575	45 471	75 871	
+ Zugang durch Neubau	315	581	638	271	306	15	28	30	29	247	337	
+ Zugang durch Bau- maßnahmen an best. Gebäuden	8	470	626	5	137	10	39	42	3	295	475	
- Totalabgang	38	182	440	1	2	1	1	2	36	179	437	
- Abgang durch Bau- maßnahmen an best. Gebäuden	-	364	617	8	109	0	22	2	240		483	
31.12.2003	39 955	78 414	110 709	23 826	24 247	5 560	8 574	11 120	10 569	45 593	75 763	
+ Zugang durch Neubau	272	478	514	245	285	6	11	12	21	182	257	
+ Zugang durch Bau- maßnahmen an best. Gebäuden	2	400	543	4	97	9	32	40	5	271	436	
- Totalabgang	15	79	177	-	-	1	3	2	14	76	175	
- Abgang durch Bau- maßnahmen an best. Gebäuden	-	340	530	9	81	6	25	34	1	234	424	
31.12.2004	40 214	78 873	111 059	24 066	24 548	5 568	8 589	11 136	10 580	45 736	75 857	

¹⁾ ohne Wohnheime

Quelle: Statistisches Amt für Hamburg und Schleswig-Holstein

603 Baugenehmigungen für die Errichtung neuer Wohngebäude 1985 - 2004

Jahr	Wohngebäude			Rauminhalt	veranschlagte Kosten des Bauwerks	Wohnungen		Wohnräume (einschl. Küchen)	Wohnfläche	Nutzfläche
	insgesamt	davon				insgesamt	darunter in Wohngebäuden m. 3 u. mehr Wohnungen			
		mit 1 und 2 Wohnungen	3 u. mehr Wohnungen							
Anzahl			1 000 m ³	1 000 Euro	Anzahl		1 000 m ²			
1985	270	.	.	194	33 146	413	.	1 701	33,2	2,5
1986	210	.	.	166	26 899	401	.	1 537	30,9	1,5
1987	255	.	.	175	26 880	385	.	1 651	33,0	0,3
1988	210	.	.	132	19 648	252	.	1 230	24,4	0,0
1989	200	.	.	182	28 432	427	.	1 715	33,0	1,3
1990	262	229	33	245	40 051	648	383	2 390	47,6	1,4
1991	232	189	42	260	43 455	718	479	2 673	50,2	1,3
1992	179	149	26	197	36 743	579	240	1 871	37,3	1,4
1993	205	156	43	376	78 584	1 152	734	3 658	69,5	2,8
1994	358	265	89	584	117 228	1 355	1 040	4 944	93,9	5,0
1995	297	232	64	484	108 149	1 393	1 145	4 987	97,2	3,0
1996	156	133	22	215	48 402	533	390	2 124	40,2	1,7
1997	254	225	28	379	76 103	947	649	3 504	68,8	2,4
1998	409	375	33	432	92 670	1 037	628	4 103	85,8	2,5
1999	325	319	6	217	44 773	421	88	2 177	42,6	0,4
2000	153	136	17	156	31 701	340	195	1 418	30,6	0,7
2001	199	184	15	139	28 537	298	113	1 345	27,3	0,4
2002	147	131	16	151	32 158	327	190	1 427	30,5	0,3
2003	377	335	42	371	76 825	770	422	3 505	74,2	2,2
2004	272	264	8	192	39 973	361	90	1 796	40,0	0,3

Quelle: Statistisches Amt für Hamburg und Schleswig-Holstein, Stat. Bericht F II 1

Anmerkungen:

Baugenehmigung

Baumaßnahmen, durch die Wohn- oder Nutzraum zu- oder abgeht bzw. bauliche Veränderungen vorgenommen werden, sind genehmigungs- bzw. anzeigepflichtig. Einzelheiten regelt die Landesbauordnung Schleswig-Holstein.

Baumaßnahmen an bestehenden Gebäuden.

Hierzu zählen bauliche Veränderungen an bestehenden Gebäuden durch Umbau-, Ausbau-, Erweiterungs- oder Wiederherstellungsmaßnahmen. Im Rahmen der Bautätigkeits-statistik werden nur die genehmigungspflichtigen Baumaßnahmen an bestehenden Gebäuden erfaßt.

Rauminhalt

Rauminhalt ist das von den äußeren Begrenzungsflächen eines Gebäudes eingeschlossene Volumen (Bruttorauminhalt); d.h. das Produkt aus der überbauten Fläche und der anzusetzenden Höhe, es umfaßt auch den Rauminhalt der Konstruktion)

Veranschlagte Kosten der Bauwerke

Baukosten im Sinne der Bautätigkeitsstatistik sind die Kosten der Baukonstruktion (einschl. Erdarbeiten), die Kosten der Installation, deren betriebstechnischer Anlagen und die Kosten für betriebliche Einbauten sowie für besondere Bauausführungen. Grundstücks- und Erschließungskosten zählen nicht dazu.

604 Gebäude und Wohnungsbestand 1997

Kenn- ziffer	Stadtbezirk Stadtteil	Gebäude				Wohnungen *)						Einw. je Whg.
		insge- samt	davon ...			insge- samt	davon in ...			darunter		
			Ein- und Zweifam.- häuser	Mehr- familien- häuser	sonstige Gebäude		Ein- und Zweifam.- häusern	Mehr- familien- häusern	sonstigen Gebäu- den	öffentlich geförderte Wohnungen		
										Anzahl	in %	
01 01	Innenstadt	2 691	642	697	1 352	8 133	813	3 399	3 921	643	7,9	1,7
02 02	Hüxtertor	4 999	1 677	2 862	460	15 902	1 910	12 977	1 015	815	5,1	1,7
02 09	Strecknitz	1 795	1 524	204	67	3 589	1 872	1 590	127	517	14,4	2,3
02 10	Blankensee	85	73	3	9	94	77	12	5	0	0,0	8,6
02 11	Wulfsdorf	124	108	4	12	151	125	11	15	0	0,0	2,7
02 12	Beidendorf	38	36	.	.	55	54	0	.	0	0,0	2,1
02 13	Krummesse	312	285	13	14	283	243	31	9	0	0,0	3,1
02 14	Kronsforde	161	145	0	16	215	198	0	17	0	0,0	2,5
02 15	Niederbüssau	206	187	0	19	244	227	0	17	0	0,0	2,7
02 16	Vorrade	28	19	0	9	35	27	0	8	0	0,0	2,9
02 17	Schiereich.	156	124	10	22	229	158	61	10	12	5,2	2,3
02 18	Oberbüssau	49	41	.	7	67	60	0	7	0	0,0	2,6
02	St.Jürgen	7 953	4 219	3 098	636	20 864	4 951	14 682	1 231	1 344	6,4	1,9
03 19	Niendorf	441	424	.	15	576	561	6	9	0	0,0	2,4
03 20	Reecke	38	37	0	.	40	40	0	0	0	0,0	2,7
03 21	Alt-Moisl.	1 072	652	334	86	4 899	845	3 835	219	2 908	59,4	2,2
03	Moisling	1 551	1 113	336	102	5 515	1 446	3 841	228	2 908	52,7	2,3
04 22	Buntekuh	1 555	1 128	298	129	5 251	1 272	3 875	104	1 576	30,0	2,3
05 03	St.Lorenz S.	2 332	931	1 140	261	8 514	1 139	6 572	803	1 282	15,1	1,9
06 04	Holstent.-N.	3 219	1 261	1 620	338	11 783	1 559	9 482	742	619	5,3	1,8
06 05	Falk./Vorw.	1 620	1 184	283	153	3 961	1 570	2 266	125	691	17,4	2,3
06 23	Gr.Steinrade	955	761	17	177	1 059	900	65	94	.	0,1	2,6
06 24	Dornbreite	1 351	1 045	234	72	3 249	1 317	1 840	92	1 072	33,0	2,5
06	St.Lorenz N.	7 145	4 251	2 154	740	20 052	5 346	13 653	1 053	2 383	11,9	2,1
07 06	Burgtor	1 813	1 022	691	100	3 911	1 175	2 545	191	133	3,4	2,0
07 07	Marli/Brand.	3 149	1 617	1 250	282	10 521	2 167	7 811	543	2 239	21,3	1,8
07 08	Eichholz	1 834	1 464	297	73	3 804	1 970	1 720	114	499	13,1	2,3
07 25	Karlshof	1 852	1 632	126	94	3 047	2 031	739	277	60	2,0	2,1
07	St.Gertrud	8 648	5 735	2 364	549	21 283	7 343	12 815	1 125	2 931	13,8	2,0
08 26	Schlutup	1 494	1 158	125	211	2 647	1 659	765	223	260	9,8	2,3
09 27	Dänischb.	1 428	1 306	49	73	1 993	1 667	245	81	126	6,3	2,4
09 28	Herrenwyk	870	717	108	45	1 459	740	660	59	520	35,6	3,1
09 29	Alt-Kücknitz	2 154	1 655	357	142	5 010	1 896	2 825	289	1 516	30,3	2,2
09 30	Pöppendorf	62	53	0	9	79	73	0	6	0	0,0	2,1
09	Kücknitz	4 514	3 731	514	269	8 541	4 376	3 730	435	2 162	25,3	2,4
10 31	Ivendorf	87	72	.	13	106	98	4	4	0	0,0	2,7
10 32	Alt.-Travem.	2 737	2 007	411	319	7 304	2 899	3 411	994	624	8,5	1,5
10 33	Priwall	606	510	42	54	1 240	540	234	466	10	0,8	1,0
10 34	Teutendorf	43	42	0	.	59	55	0	4	0	0,0	2,5
10 35	Brodten	52	48	.	.	83	76	7	0	0	0,0	1,6
10	Travemünde	3 525	2 679	457	389	8 792	3 668	3 656	1 468	634	7,2	1,4
Hansestadt Lübeck		41 408	25 587	11 183	4 638	109 592	32 013	66 988	10 591	16 123	14,7	2,0

*) Hauptwohnung bzw. alleinige Wohnung und Nebenwohnung

Quelle: Stadtwerke Lübeck, Wärmeatlas

605 Baufertigstellungen von Wohngebäuden und Wohnungen 1991 – 2004 nach Bauherren

Jahr	Fertigstellungen insgesamt		davon entfielen auf							
			öffentliche Bauherren		Wohnungsunternehmen		sonstige Unternehmen		private Haushalte	
	Anzahl	%	Anzahl	%	Anzahl	%	Anzahl	%	Anzahl	%
Wohngebäude										
1991	268	100	1	0,4	178	66,4	6	2,2	83	31,0
1992	194	100	0	0,0	132	68,0	9	4,6	53	27,3
1993	176	100	2	1,1	49	27,8	19	10,8	106	60,2
1994	260	100	4	1,5	105	40,4	10	3,8	141	54,2
1995	308	100	3	1,0	154	50,0	9	2,9	142	46,1
1996	318	100	6	1,9	166	52,2	40	12,6	106	33,3
1997	265	100	2	0,8	129	48,7	24	9,1	110	41,5
1998	235	100	9	3,8	118	50,2	33	14,0	75	31,9
1999	362	100	3	0,8	97	26,8	35	9,7	227	62,7
2000	114	100	1	0,9	44	38,6	14	12,3	55	48,2
2001	138	100	0	0,0	35	25,4	23	16,7	80	58,0
2002	162	100	1	0,6	85	52,5	20	12,3	56	34,6
2003	315	100	3	1,0	102	32,4	29	9,2	181	57,5
2004	272	100	0	0,0	77	28,3	24	8,8	171	62,9
Wohnungen										
1991	514	100	1	0,2	358	69,6	43	8,4	112	21,8
1992	574	100	0	0,0	471	82,1	16	2,8	87	15,2
1993	628	100	1	0,2	297	47,3	205	32,6	125	19,9
1994	629	100	60	9,5	346	55,0	37	5,9	186	29,6
1995	1260	100	12	1,0	964	76,5	15	1,2	269	21,3
1996	1045	100	6	0,6	882	84,4	42	4,0	115	11,0
1997	1117	100	2	0,2	799	71,5	59	5,3	257	23,0
1998	1348	100	138	10,2	927	68,8	32	2,4	251	18,6
1999	590	100	15	2,5	224	38,0	42	7,1	309	52,4
2000	250	100	26	10,4	137	54,8	22	8,8	65	26,0
2001	323	100	0	0,0	209	64,7	23	7,1	91	28,2
2002	360	100	2	0,6	197	54,7	38	10,6	123	34,2
2003	638	100	3	0,5	351	55,0	56	8,8	228	35,7
2004	514	100	0	0,0	302	58,8	24	4,7	188	36,6

Quelle : Statistisches Amt für Hamburg und Schleswig-Holstein

606 Baufertigstellungen von Nichtwohngebäuden 1991 – 2004 nach Gebäudeart

Jahr	Nichtwohngebäude insg.		davon entfielen auf ...										Wohnungen insg.
			Anstaltsgebäude		Bürogebäude		landw. Betriebsgebäude		nichtlandw. Betriebsgebäude		sonst. Nichtwohngebäude		
	Anzahl	m ³	Anzahl	m ³	Anzahl	m ³	Anzahl	m ³	Anzahl	m ³	Anzahl	m ³	
1991	41	500 089	0	0	6	80 386	1	2 929	30	402 199	4	14 575	30
1992	54	552 821	3	150 427	7	31 195	1	1 154	38	354 061	5	15 984	9
1993	60	492 188	1	3 389	10	63 090	0	0	39	381 831	10	43 878	4
1994	40	1 238 965	1	5 403	5	17 253	3	8 974	28	1 073 555	3	133 780	1
1995	39	269 882	0	0	7	28 488	5	16 910	25	217 365	2	7 119	4
1996	26	727 251	1	4 226	2	6 841	1	416	19	677 036	3	38 732	6
1997	41	300 522	1	797	8	33 638	2	4 742	25	234 699	5	26 646	31
1998	46	454 158	1	3 116	9	93 688	2	6 759	31	341 755	3	8 840	7
1999	32	251 700	1	1 640	2	9 371	1	5 682	24	217 552	4	17 455	5
2000	36	272 413	0	0	11	69 275	0	0	20	176 152	5	26 986	1
2001	48	300 966	3	12 075	10	72 913	4	12 286	28	194 828	3	8 864	1
2002	29	546 160	1	18 708	1	20 493	1	1 354	20	426 486	6	79 119	3
2003	42	404 326	4	25 153	4	8 645	2	4 945	27	313 961	5	51 622	4
2004	25	138 717	1	4 375	3	72 239	3	2 686	14	47 575	4	11 842	4

Quelle : Statistisches Amt für Hamburg und Schleswig-Holstein

607 Kaufwerte für Baugrundstücke in Lübeck und den benachbarten Kreisen 1998-2003

Kreis/ Kreisfreie Stadt	Jahr	Alle Grundstücke			darunter					
		Fälle	Fläche in 1000 qm ²	Kaufwert in 1000 EUR	baureifes Land			Rohbauland		
					Fälle	Fläche in 1000 qm ²	Kaufwert in EUR je m ²	Fälle	Fläche in 1000 qm ²	Kaufwert in EUR je m ²
Lübeck	1998	48	140,2	16999,5	47	138,7	122,19	.	.	.
	1999	56	166,3	9888,2	54	132,1	68,72	.	.	.
	2000	41	99,7	6049,9	33	82,9	66,81	.	.	.
	2001	4	1,9	121,6	4	1,9	62,66	.	.	.
	2002	8	15,0	1213,4	6	13,6	80,22	.	.	.
	2003	13	22,0	1366,5	12	9	124,74	.	.	.
Herzogtum Lauenburg	1998	200	280,0	21751,7	176	238,7	84,1	18	32,5	44,3
	1999	148	331,6	16842,6	138	228,6	57,1	.	.	.
	2000	127	175,8	13466,7	117	135,1	93,6	4	33,5	18,9
	2001	165	301,4	17968,9	135	152,4	92,1	4	70,1	10,2
	2002	167	163,9	13160,8	151	123,7	89,7	.	.	.
	2003	214	179,1	13991,1	209	163,9	83,6	.	.	.
Ostholstein	1998	505	592,8	29853,2	473	385,1	72,7	30	203,7	8,9
	1999	605	637,2	37038,6	537	414,6	77,3	60	198,0	22,9
	2000	436	476,7	28762,3	372	301,2	85,7	61	167,6	13,3
	2001	427	502,2	27854,0	395	308,6	82,8	28	187,5	11,5
	2002	436	371,4	29199,0	420	317,7	90,0	16	53,6	46,9
	2003	364	287,3	24005,7	357	270,3	87,6	6	14,6	15,6
Stormarn	1998	359	1929,6	78096,4	263	236,7	138,0	39	778,1	36,0
	1999	457	1092,9	72782,8	389	325,1	142,2	18	465,5	36,7
	2000	470	1448,6	75867,4	414	307,2	148,7	11	599,9	17,1
	2001	382	617,6	47849,0	324	216,4	154,5	88	37,2	22,1
	2002	399	837,7	62716,1	341	251,5	155,6	25	354,8	39,8
	2003	628	737,6	88677,1	591	450,8	157,5	14	199,0	67,2

Quelle: Statistisches Landesamt Schleswig-Holstein, Stat.Ber. M I 6 - j/..

Kapitel 7

7 Gesundheit und Soziales

Krankenhäuser
Ärzte
Krankheiten und Todesursachen
Sozialhilfe
Kindertagesstätten
Jugendhilfe

Gesundheitswesen

701 Krankenhäuser und Patientenbewegung 1995 – 2002

Kranken- haus ----- Jahr	Betten- bestand am 01.01.	Patienten am 01.01.	Patientenbewegung			Patienten am 31.12.	Kranken- pflege- tage	Verweil- dauer in Tagen	Betten- aus- lastung in %
			Zugang	Abgang durch					
				Entlassung	Tod				
Med.Universität	1 233	753	41 418	40 444	956	771	390 245	9,4	86,7
Khs. Süd	407	259	11 587	10 869	658	319	124 200	10,7	83,6
Khs. Priwall	129	86	3 619	3 478	131	96	39 162	10,8	83,2
Marien-Khs.	127	20	5 802	5 800	6	16	29 311	5,1	63,2
Khs. Rotes Kreuz	70	14	3 356	3 339	19	12	15 331	4,6	60,0
1995	1 966	1 132	65 782	63 930	1 770	1 214	598 249	9,1	83,4
Med.Universität	1 193	771	41 123	40 224	990	680	381 839	9,3	87,4
Khs. Süd	418	319	12 033	11 493	625	234	122 077	10,1	79,8
Khs. Priwall	129	96	3 445	3 366	101	74	35 408	10,2	75,0
Marien-Khs.	99	16	6 024	6 003	23	14	28 429	4,7	78,5
Khs. Rotes Kreuz	56	12	3 368	3 339	29	12	15 457	4,6	75,4
1996	1 895	1 214	65 993	64 425	1 768	1 014	583 210	8,8	84,1
Med.Universität	1 207	680	42 690	41 729	880	761	382 272	9,0	86,8
Khs. Süd	418	234	12 150	11 539	574	271	121 445	10,0	79,6
Khs. Priwall *)	129	74	3 369	3 220	135	88	34 736	10,3	73,8
Marien-Khs.	99	14	5 780	5 761	16	17	25 652	4,4	71,0
Khs. Rotes Kreuz	56	12	3 196	3 171	28	9	14 072	4,4	68,8
1997	1 909	1 014	67 185	65 420	1 633	1 146	578 177	8,6	83,0
Med.Universität	1 207	761	43 033	42 150	939	705	381 136	8,9	86,5
Khs. Süd	418	270	12 834	12 290	546	268	126 666	9,9	83,0
Khs. Priwall	124	88	3 419	3 304	123	80	38 903	11,4	86,0
Marien-Khs.	99	17	5 900	5 880	22	15	24 647	4,2	68,2
Khs. Rotes Kreuz	56	9	2 949	2 929	26	3	11 949	4,0	58,5
1998	1 904	1 145	68 135	66 553	1 656	1 071	583 301	8,6	83,9
Med.Universität	1 207	704	43 751	42 821	959	675	389 544	8,9	88,4
Khs. Süd	418	268	13 613	13 069	569	243	126 644	9,3	83,0
Khs. Priwall	124	80	3 435	3 300	141	74	34 921	10,2	77,2
Marien-Khs.	99	15	5 749	5 738	18	8	22 112	3,8	61,2
Khs. Rotes Kreuz	56	3	2 848	2 803	41	7	11 215	3,9	54,9
1999	1 904	1 070	69 396	67 731	1 728	1 007	584 436	8,4	84,1
Med.Universität	1 207	673	43 958	42 929	1 001	701	395 776	9,0	89,6
Khs. Süd	418	245	14 923	14 335	568	265	130 695	8,8	85,4
Khs. Priwall	124	80	3 312	3 160	156	76	33 961	10,2	74,8
Marien-Khs.	99	8	6 562	6 555	7	8	23 271	3,5	64,2
Khs. Rotes Kreuz ¹⁾
2000	1 848	1 006	68 755	66 979	1 732	1 050	583 703	8,5	86,3
Med.Universität	1 248	702	43 616	42 585	993	740	382 912	8,8	84,1
Khs. Süd	423	265	14 644	14 084	548	277	129 330	8,8	83,8
Khs. Priwall	108	88	3 250	3 133	128	77	28 826	8,9	73,1
Marien-Khs.	88	8	6 846	6 828	7	19	22 032	3,2	68,6
Khs. Rotes Kreuz ¹⁾
2001	1 867	1 063	68 356	66 630	1 676	1 113	563 100	8,2	82,6
Med.Universität	1 248	738	44 141	43 176	1 032	671	382 967	8,7	84,1
Sana-Klinik ²⁾	531	354	16 861	15 558	736	...	159 064	9,6	82,1
Marien-Khs.	88	18	7 116	7 120	6	8	22 955	3,2	71,5
Khs. Rotes Kreuz ¹⁾
2002	1 867	1 110	68 118	65 854	1 774	679	564 986	8,3	82,9

¹⁾ Angaben lagen bei Redaktionsschluss nicht vor. ²⁾ ehem. Städt. Krankenhäuser Süd u. Priwall zus.

Quelle: Hansestadt Lübeck, Bereich Statistik, nach Angaben der Krankenhäuser

702 Ärzte mit Gebietsbezeichnung 1990 – 2000

Tätigkeitsbereich	1990	1991	1992	1993	1994	1995	1996	1997	1998	1999	2000
Ärzte	566	604	621	662	693	720	740	751	784	819	847
davon tätig als ...											
Internist *)	127	134	129	135	131	137	136	140	148	143	151
Allgemeinarzt	64	69	69	78	88	91	92	94	98	104	102
Anästhesist	35	46	49	54	57	59	63	64	65	77	81
Chirurg *)	45	49	52	55	60	64	70	61	61	62	65
Frauenarzt	34	37	36	37	43	46	46	47	46	49	54
Kinderarzt *)	38	37	39	39	37	38	41	40	40	44	45
Augenarzt	27	28	28	27	29	29	31	32	31	30	31
Hals-, Nasen-, Ohrenarzt *)	23	25	26	26	29	28	28	32	31	28	31
Orthopäde *)	22	24	26	31	28	26	28	27	29	28	30
Hautarzt	16	15	15	18	22	26	22	25	27	28	29
Nervenarzt	.	29	32	32	33	34	34	33	32	30	28
psychoth. Mediziner	6	15	21	24
Urologe	14	16	16	15	14	14	21	18	17	20	20
Arbeitsmediziner	15	14	15	13	13
Mund-, Kiefer-, Gesichtschir	7	7	8	8	9	9	10	10	9	10	12
Radiologe	.	19	17	16	15	17	15	14	14	12	10
sonstige	125	79	89	101	106	111	99	94	106	120	121

Stand jeweils 31.12. *) einschl. Teilgebiete

Quelle: Statistisches Landesamt Schleswig-Holstein, Stat. Ber. A IV 1 - j, eingestellt

703 Sterbefälle 2002 nach Todesursachen, Geschlecht und Altersgruppen

Pos.Nr. ICD-10	Todes- ursache	Ge- schlecht	Gestor- bene insg.	davon nach Altersgruppen von ... bis ... Jahren				
				unter 1 Jahr	1 bis 15	15 bis 45	45 bis 65	65 und älter
A00-B99	Bestimmte infektiöse und parasitäre Krankheiten	m	12	-	-	2	3	7
		w	14	1	-	-	-	13
		z	26	1	-	2	3	20
C00-D48	Neubildungen	m	363	-	-	9	94	260
		w	307	-	-	7	64	236
		z	670	-	-	16	158	496
D50-D89	Krankh. des Blutes u.d. blutbildenden Organe sowie best. Störungen mit Bet. des Immunsystems	m	3	-	-	2	-	1
		w	7	-	-	-	1	6
		z	10	-	-	2	1	7
E00-E90	Endokrine, Ernährungs- u. Stoffwechselkrankheiten	m	19	-	-	2	4	13
		w	43	-	-	-	-	43
		z	62	-	-	2	4	56
F00-F99	Psychische und Verhaltensstörungen	m	13	-	-	4	9	-
		w	2	-	-	1	-	1
		z	15	-	-	5	9	1
G00-G99	Krankheiten des Nervensystems	m	29	1	-	-	3	25
		w	22	-	-	-	1	21
		z	51	1	-	-	4	46
I00-I99	Krankheiten des Kreislaufsystems	m	476	-	-	8	77	391
		w	719	-	-	4	26	689
		z	1 195	-	-	12	103	1 080
J00-J99	Krankheiten des Atmungssystems	m	90	-	-	3	14	73
		w	105	-	-	-	6	99
		z	195	-	-	3	20	172
K00-K93	Krankheiten des Verdauungssystems	m	59	-	-	7	26	26
		w	89	-	-	1	11	77
		z	148	-	-	8	37	103
N00-N99	Krankheiten des Urogenitalsystems	m	15	-	-	-	-	15
		w	27	-	-	-	2	25
		z	42	-	-	-	2	40
R00-R99	Symptome u. abnorme klinische u. Laborbefunde, die a.n.k. sind	m	45	4	-	4	14	23
		w	63	2	-	2	9	50
		z	108	6	-	6	23	73
S00-T98	Verletzungen u. Vergiftun- gen u. best. andere Folgen äußerer Ursachen	m	69	-	-	27	15	27
		w	31	-	-	2	3	26
		z	100	-	-	29	18	53
A00-T98	Insgesamt	m	1 198	6	-	68	261	863
		w	1 433	3	-	17	123	1 290
		z	2 631	9	-	85	384	2 153

Quelle: Statistisches Landesamt Schleswig-Holstein, Stat. Ber. A IV 3 - j/01

710 Schwerbehinderte 1999 – 2003**nach Art der schwersten Behinderung**

Art der Behinderung	1999		2001		2003	
	Anzahl	%	Anzahl	%	Anzahl	%
Verlust oder Teilverlust von Gliedmaßen	286	1,2	359	1,4	455	1,8
Funktionseinschränkung von Gliedmaßen	4 631	18,9	4 622	18,1	4 336	17,1
Funktionseinschränkung der Wirbelsäule und des Rumpfes, Deformation des Brustkorbes	3 661	14,9	3 623	14,2	3 435	13,5
Blindheit und Sehbehinderung	1 109	4,5	1 185	4,7	1 193	4,7
Sprach- und Sprechstörungen, Taubheit, Schwerhörigkeit, Gleichgewichtsstörungen	853	3,5	854	3,4	871	3,4
Verlust einer Brust o. beider Brüste, Entstellungen u.a.	438	1,8	361	1,4	242	1,0
Beeinträchtigung der Funktion von inneren Organen bzw. Organsystemen	7 087	28,9	7 196	28,3	6 847	27,0
Querschnittslähmung, zerebrale Störungen, geistig-seelische Behinderungen, Suchtkrankheiten	3 207	13,1	3 364	13,2	3 721	14,7
sonstige und ungenügend bezeichnete Behinderungen	3 234	13,2	3 905	15,3	4 298	16,9
insgesamt	24 506	100,0	25 469	100,0	25 398	100,0

Quelle: Statistisches Landesamt Schleswig-Holstein, Stat. Ber. K III 1 - 2j/01

nach Grad der Behinderung

Grad der Behinderung	1999		2001		2003	
	Anzahl	%	Anzahl	%	Anzahl	%
50	6 885	28,1	7 332	28,8	7 732	30,4
60	3 853	15,7	3 943	15,5	4 014	15,8
70	3 064	12,5	3 069	12,0	3 038	12,0
80	3 539	14,4	3 558	14,0	3 452	13,6
90	1 574	6,4	1 550	6,1	1 469	5,8
100	5 591	22,8	6 017	23,6	5 693	22,4
insg.	24 506	100,0	25 469	100,0	25 398	100,0

Quelle: Statistisches Landesamt Schleswig-Holstein, Stat. Ber. K III 1 - 2j/01

nach Altersgruppen

Altersgruppe	1999	2001	2003		
	insg.	insg.	insg.	dar. weiblich	dar. weiblich in %
unter 4	40	41	45	15	33,3
04 - 06	43	45	36	16	44,4
06 - 15	276	301	292	115	39,4
15 - 18	105	106	116	50	43,1
18 - 25	311	314	315	141	44,8
25 - 35	867	800	757	345	45,6
35 - 45	1 369	1 460	1 574	718	45,6
45 - 55	2 122	2 220	2 345	1 151	49,1
55 - 60	2 265	1 995	1 978	906	45,8
60 - 62	1 308	1 309	1 111	486	43,7
62 - 65	1 913	2 015	2 081	895	43,0
65 u.ä.	13 887	14 863	14 748	8 501	57,6
insg.	24 506	25 469	25 398	13 339	52,5

Quelle: Statistisches Landesamt Schleswig-Holstein, Stat. Ber. K III 1 - 2j/01

711 Unterbringungen nach PsychKG 1990 - 2003

Jahr	insgesamt	davon					
		Alkoholiker		psychisch Kranke		Drogenabhängige	
		insg.	dar. weibl.	insg.	dar. weibl.	insg.	dar. weibl.
1990	368	115	.	245	.	8	.
1991	375	118	.	243	.	14	.
1992	349	80	.	260	.	9	.
1993	320	64	.	244	.	12	.
1994	360	96	.	253	.	11	.
1995	410	109	.	288	.	13	.
1996	438	127	.	290	.	21	.
1997	466	141	38	312	160	13	3
1998	488	138	40	317	148	33	9
1999	456	165	42	265	135	26	11
2000	460	141	43	294	141	25	7
2001	468	161	48	276	139	31	7
2002	521	166	65	319	147	36	3
2003	485	149	43	301	131	35	7

Anmerkung: seit 1.04.2000 neues PsychKG

Quelle: Gesundheitsamt der Hansestadt Lübeck

712 Ambulante Pflegedienste 1999 – 2003

Stand	Pflege- dienste insg.	Personal in Pflegediensten insg.	Pflegebe- dürftige je 1.000 Einw.	Pflegebe- dürftige je 1.000 Einw. ab 65 Jahren	von Pflegediensten betreute Pflegebedürftige			
					insg.	darunter		
						Pflegest. I	Pflegest. II	Pflegest. III
15.12.1999	28	500	6	29	1 195	615	408	172
15.12.2001	29	513	5	22	1 046	566	358	122
15.12.2003	23	490	5	24	1 169	645	393	131

Quelle: Statistisches Amt für Hamburg und Schleswig-Holstein, Stat. Ber. K II 8 - 2j

713 Stationäre Pflegedienste (Pflegeheime) 1999 – 2003

Stand	Pflege- heime insg.	Plätze in Pflegeheimen		Personal in Pflegeheimen insg.	Pflegebedürftige in Pflegeheimen				
		für vollstationäre Pflege	für teilstat. Pflege		insg.	darunter			
						Pflegest. I	Pflegest. II	Pflegest. III	ohne Zuordn.
15.12.1999	35	2 755	18	1 906	2 495	888	976	542	89
15.12.2001	34	2 840	18	2 029	2 648	956	1 042	579	71
15.12.2003	33	2 904	1	2 086	2 703	958	1 012	676	57

Quelle: Statistisches Amt für Hamburg und Schleswig-Holstein, Stat. Ber. K II 8 - 2j

714 Leistungsempfänger/-innen der Pflegeversicherung 1999 - 2003

Stand	insg.	ambulante Pflege	stationäre Pflege		Pflegegeld ¹⁾
			zusammen	dar. vollstationäre Dauerpflege	
15.12.1999	6 931	1 195	2 495	2 468	3 241
15.12.2001	6 560	1 046	2 648	2 623	2 866
15.12.2003	6 689	1 169	2 703	2 689	2 817

1) ohne Empfänger/Empfängerinnen von Kombinationsleistungen, die bereits bei der ambulanten oder stationären Pflege berücksichtigt sind.

Quelle: Statistisches Amt für Hamburg und Schleswig-Holstein, Stat. Ber. K II 8 - 2j

Sozialwesen

720 Empfänger/innen lfd. Hilfe zum Lebensunterhalt 1995 – 2003 nach ausgewählten Merkmalen

Jahr Stand 31.12.	An- zahl ins- ge- samt	Davon														
		in Ein- rich- tun- gen	außerhalb von Einrichtungen													
			zus.	Davon												
				Vorlei- stungs- empf.	andere Hilfeempfänger(innen) und zwar											
					zus.	im Alter von ... bis unter ... Jahren					Deut- sche	Nicht- deut.	männ- lich	weib- lich	Arbeits- lose	
unter 7	7-18	18-25	25-50	50-65	65 u.ä.											
1995	13295	150	13145	358	12787	2253	2359	1048	4789	1624	714	10380	2407	5682	7105	2852
1996	14268	123	14145	340	13805	2401	2625	1158	5170	1677	774	11019	2786	6081	7724	3243
1997	15337	104	15233	359	14874	2552	2895	1261	5546	1823	797	11838	3036	6563	8311	3762
1998	16001	90	15911	308	15603	2687	3118	1371	5680	1915	832	12311	3292	6919	8684	3874
1999	16018	74	15944	298	15646	2617	3120	1345	5569	2027	968	12186	3460	6893	8753	4178
2000	15659	32	15627	303	15324	2632	2983	1396	5233	2061	1019	11685	3639	6701	8623	4185
2001	15106	67	15039	249	14790	2539	2906	1290	4983	2017	1055	11236	3554	6457	8333	3469
2002	14740	65	14675	240	14435	2488	2735	1322	4853	1924	1113	11105	3330	6333	8102	3781
2003	14923	1)	-	-	-	-	-	-	-	-	-	-	-	-	-	-

1) Aufgrund eines DV-Fehlers in der Hansestadt Lübeck wurden ca. 3.000 Empfänger nicht zur Statistik gemeldet, die korrigierte Gesamtzahl ist 14.923

Quelle: Statistisches Amt für Hamburg und Schleswig-Holstein, Stat. Ber. K I 1 - j, Teil 2, Tab.3

721 Ausgaben und Einnahmen der Sozialhilfe 2001 – 2003

Jahr	Aus- gaben	Ein- nahmen	Reine Ausgaben								
			zu- sammen	je Ein- wohner	Anteil an den Aus- gaben	nach ausgewählten Hilfearten					
						Hilfe zum Lebens- unterhalt außerhalb von Ein- richtungen	Hilfe zur Pflege			Einglie- derungs- hilfe für Behinderte	Krankenhilfe, Hilfe bei Schwang. Sterilisation, Hilfe zur Familiengl.
							zu- sammen	außerhalb von Ein- richtun- gen	in Ein- richtun- gen		
in Mill. EUR			in EUR	%	in Mill. EUR						
Insgesamt											
2001	125,986	15,460	110,526	518	87,7	52,974	17,916	0,656	17,260	29,284	8,374
2002	124,758	13,400	111,358	522	178,3	53,031	17,161	0,622	16,540	30,612	8,417
2003	122,791	12,690	110,101	516	178,8	53,944	13,527	0,620	12,907	30,854	9,295
Örtliche Träger											
2001	87,406	10,774	76,631	359	87,7	52,974	12,177	0,656	11,521	2,775	6,754
2002	86,157	9,132	77,025	361	89,4	53,031	11,323	0,622	10,702	3,499	7,140
2003	85,678	8,505	77,173	362	90,1	53,944	9,567	0,620	8,948	3,702	7,763
Überörtliche Träger											
2001	38,580	4,686	33,895	159	87,9	-	5,739	-	5,739	26,509	1,620
2002	38,601	4,268	34,333	161	88,9	-	5,838	-	5,838	27,114	1,277
2003	37,112	4,185	32,928	154	88,7	-	3,960	-	3,960	27,151	1,532

Quelle: Statistisches Landesamt Schleswig-Holstein, Statistische Berichte K I 1 - j, Teil 1, Tab.3

Anmerkung:

Örtlicher Träger der Sozialhilfe sind die kreisfreien Städte und Kreise, überörtlicher Träger der Sozialhilfe ist das Ministerium für Arbeit, Gesundheit und Soziales des Landes Schleswig-Holstein.

722 Bedarfsgemeinschaften von Empfänger/innen lfd. Hilfe zum Lebensunterhalt 1995 – 2002

31.12.	Bedarfsgemeinschaften insgesamt	in Einrichtungen	Davon									
			zus.	außerhalb von Einrichtungen								sonstige Bedarfsgemeinschaften
				Bedarfsgemeinschaften mit Haushaltsvorstand								
				Ehepaare		Nichteheliche Lebensgemeinschaft.		Einzelne Haushaltsvorstände		Haushaltsvorstände		
ohne Kinder unter 18 Jahren	mit Kinder unter 18 Jahren	ohne Kinder unter 18 Jahren	mit Kinder unter 18 Jahren	männlich	weiblich	männlich m. Kinder unter 18 Jahren	weiblich m. Kinder unter 19 Jahren					
1995	7 104	150	6 954	422	811	105	119	1 607	1 604	48	1 590	648
1996	7 611	123	7 488	446	843	112	139	1 706	1 739	44	1 721	738
1997	8 180	103	8 077	499	880	110	155	1 827	1 911	66	1 828	801
1998	8 499	88	8 411	501	841	123	202	1 917	1 987	57	1 919	864
1999	8 624	74	8 550	497	732	136	243	1 969	2 083	62	2 011	817
2000	8 379	31	8 348	511	710	132	235	1 865	2 042	66	1 954	833
2001	8 039	67	7 972	529	639	136	247	1 795	1 906	53	1 893	774
2002	7 913	65	7 848	532	599	154	255	1 792	1 853	53	1 839	771

Quelle: Statistisches Landesamt Schleswig-Holstein, Stat. Ber. K I 1 - j, Teil 2, Tab. 4.8

Anmerkung:

Zu einer Bedarfsgemeinschaft zählen alle Personen, die in die gemeinsame Berechnung für die Sozialhilfeleistung einbezogen werden.

723 Ausgaben und Einnahmen nach dem Asylbewerberleistungsgesetz 1994 - 2002

Jahr	Ausgaben						Einnahmen
	insgesamt	davon für ...					
		Leistungen in besonderen Fällen	Grundleistungen	Leistungen bei Krankheit, Schwangerschaft und Geburt	Arbeitsgelegenheiten	sonstige Leistungen	
in DM							
1994	10 051 745	4 333 521	619 557	204 457	16 919	4 877 291	132 077
1995	14 051 974	9 911 319	412 218	105 888	25 816	3 596 733	134 872
1996	12 994 232	9 797 256	177 416	53 415	4 187	2 961 958	547 039
1997	10 144 493	7 961 775	2 036 525	130 279	13 052	2 862	425 170
1998	7 425 414	-	6 371 046	1 020 465	19 225	14 678	290 752
1999	4 910 154	-	4 038 914	852 637	13 154	5 449	558 375
2000	3 541 738	84 302	2 651 521	781 565	5 488	18 862	344 261
in Euro							
2001	924 406	68 327	587 062	254 622	1 861	12 534	99 956
2002	502 955	49 023	346 498	104 871	-	2 563	59 574

Quelle: Statistisches Landesamt Schleswig-Holstein, Stat. Ber. K I 13 - j

Anmerkung:

Am 1. Juni 1997 trat ein neues Asylbewerberleistungsgesetz (AsylbLG) in Kraft.

Darin wurde festgelegt, daß alle zu diesem Zeitpunkt Leistungsberechtigten für eine Dauer von 36 Monaten Grundleistungen erhalten.

Auch alle künftigen Asylbewerber erhalten zunächst in den ersten drei Jahren ihres Aufenthalts - statt wie zuvor lediglich im ersten Jahr - die Grundleistungen nach § 3 des AsylbLG. Erst wenn bis zum Ablauf dieses Zeitraums noch keine abschließende Entscheidung über den Antrag eines Bewerbers ergangen ist, oder eine Duldung vorliegt, werden Leistungen in besonderen Fällen gewährt.

Leistungen in besonderen Fällen ergeben sich daher erst wieder im Jahre 2000.

Rechtsgrundlage dieser Statistik ist §12 des "Gesetzes zur Neuregelung der Leistungen an Asylbewerber - Asylbewerberleistungsgesetz (AsylbLG)" vom 30. Juni 1993. (BGBl. I, S. 1074) in der Fassung der Bekanntmachung vom 5. August 1997 (BGBl. I, S. 2022).

Quelle: Statistisches Landesamt Schleswig-Holstein, Stat. Ber. K I 13 - j

724 Empfänger/-innen von Leistungen nach dem Asylbewerberleistungsgesetz 2000 – 2003

Stand/ Kategorie	mit Empfänger(innen)							
	ins- ge- samt	männlich	weiblich	und zwar			erwerbs- tätig	in Ein- richtungen
				im Alter von ... bis unter ...				
			unter 18 Jahre	18 - 50	50 und älter			
31.12.2000								
Grundleistungen	184	98	86	80	99	5	10	14
Hilfe zum Lebensunterhalt zusammen	204	108	96	85	108	11	11	20
31.12.2001								
Grundleistungen	100	60	40	54	44	2	4	10
Hilfe zum Lebensunterhalt zusammen	114	73	41	54	56	4	6	11
31.12.2002								
Grundleistungen	111	59	52	55	50	6	3	11
Hilfe zum Lebensunterhalt zusammen	111	59	52	55	50	6	3	11
31.12.2003								
Grundleistungen	88	44	44	42	39	7	3	-
Hilfe zum Lebensunterhalt zusammen	93	49	44	42	43	8	3	-

Quelle: Statistisches Landesamt Schleswig-Holstein, Stat. Ber. K I 10 - j

725 Sozialhilfe 2002

Materielle Hilfen außerhalb von Einrichtungen

Merkmal	Fallzahl im ... Quartal				Personenzahl im ... Quartal			
	1.	2.	3.	4.	1.	2.	3.	4.
1. Hilfe zum Lebensunterhalt (HzL)	5 720	5 626	5 111	5 599
2. HzL und HibL (Mischfälle)	2 573	2 534	2 580	2 613
Summe 1-2	8 293	8 160	7 691	8 212	15 471	15 198	15 154	15 275
3. Hilfe in besond. Lebenslagen (HibL)	210	211	193	211
4. Landesblindengeld	314	313	317	319
5. Kostenerstattungsverpflichtungs-Fälle	225	236	226	221
Summe aller lfd. Fälle	9 042	8 920	8 427	8 963
7. Einmalige Beihilfen in nicht lfd. Fällen	70	63	105	185

Asylbewerber

Merkmal	Fallzahl im ... Quartal				Personenzahl im ... Quartal			
	1.	2.	3.	4.	1.	2.	3.	4.
1. Asylbegehrende	27	23	20	23	46	42	38	39
2. Abgelehnte Asylbewerb. mit Duldung	36	37	33	38	73	70	62	73
3. Bürgerkriegsflüchtlinge aus Bosnien	0	0	0	0	0	0	0	0
4. Insgesamt	63	60	53	61	119	112	100	112

Quelle: Hansestadt Lübeck, Fachbereich Soziales, Vierteljahresstatistik

726 Empfänger/-innen lfd. Hilfe zum Lebensunterhalt am 30.06.2001 nach Stadtbezirken

Kenn- ziffer	Stadtbezirk Stadtteil	insg.	in % d.Einw.	darunter Deutsche	davon		davon im Alter von ... bis unter ... Jahren			
					männl.	weibl.	0-15	15-25	25-65	65 u. ä.
01	01 Innenstadt	1 135	8,5	817	515	619	321	116	579	118
02	02 Hüxtertor	815	3,1	732	316	499	245	74	398	98
02	09 Strecknitz	250	3,0	192	106	144	91	25	119	15
02	10 Blankensee	124	21,7	51	61	63	19	25	68	12
02	11 Wulfsdorf	-	-	-	-	-	-	-	-	-
02	12 Beidendorf	-	-	-	-	-	-	-	-	-
02	13 Krummesse	3	0,3	1	1	2	-	-	2	-
02	14 Kronsforde	4	0,8	4	1	3	2	-	2	-
02	15 Niederbüssau	16	2,4	16	7	9	7	-	7	2
02	16 Vorrade	-	-	-	-	-	-	-	-	-
02	17 Schiereichenkoppel	11	2,0	11	4	7	6	2	3	-
02	18 Oberbüssau	3	1,7	3	-	3	2	-	-	-
02	St. Jürgen	1 226	3,1	1010	496	730	373	126	600	127
03	19 Niendorf	13	0,9	13	4	9	4	-	7	-
03	20 Reecke	-	-	-	-	-	-	-	-	-
03	21 Alt-Moisling	1 644	15,3	1213	681	963	554	210	722	158
03	Moisling	1 657	13,5	1226	685	972	558	211	729	159
04	22 Buntekuh	1 794	15,3	1036	828	966	729	267	734	64
05	03 St. Lorenz Süd	1 395	8,9	1026	577	818	427	215	678	75
06	04 Holstentor-Nord	1 369	6,9	1167						
06	05 Falkenfeld/Vorwerk	1 067	10,0	763	428	639	395	131	485	56
06	23 Gr. Steinrade	222	7,9	185	100	122	68	26	111	17
06	24 Dornbreite	569	6,8	400	230	339	175	62	266	66
06	St. Lorenz Nord	3 227	7,7	2515	1337	1890	1 056	408	1 532	231
07	06 Burgtor	152	2,0	121	62	90	35	19	88	10
07	07 Marli/Brandenbaum	1 385	6,8	1149	542	843	431	143	698	113
07	08 Eichholz	577	7,0	418	264	313	213	62	256	46
07	25 Karlshof	140	2,2	106	56	84	39	19	73	9
07	St. Gertrud	2 254	5,3	1794	924	1330	718	243	1 115	178
08	26 Schlutup	319	5,4	266	138	181	141	34	132	12
09	27 Dänischburg	153	3,3	130	60	93	50	24	76	3
09	28 Herrenwyk	315	7,4	218	132	183	111	40	147	17
09	29 Alt-Kücknitz	792	7,3	623	327	465	254	105	385	48
09	30 Pöppendorf	4	2,2	4	3	1	-	-	3	-
09	Kücknitz	1 264	6,4	975	522	742	416	169	611	68
10	31 Ivendorf	4	1,4	4	2	2	-	-	2	-
10	32 Alt-Travemünde	270	2,4	256	105	165	71	20	138	41
10	33 Priwall	19	1,3	18	12	7	4	-	13	2
10	34 Teutendorf	-	-	-	-	-	-	-	-	-
10	35 Brodten	-	-	-	-	-	-	-	-	-
10	Travemünde	294	2,2	279	119	175	76	20	154	44
	unbekannt	639	x	502	312	327	129	237	242	31
	Zusammen	15 204	7,1	11446	6453	8750	4 944	2 046	7 106	1 107

Anmerk: Aufgrund unterschiedlicher Verfahren in der Ermittlung der Zahlen, bestehen z.Z. noch Differenzen zur Tabelle 309, die eine Gesamtzahl von rd. 16.000 Sozialhilfeempfänger/innen aufweist.

Quelle: Hansestadt Lübeck, Bereich Sozialhilfegewährung und Bereich Statistik

727 Plätze in Kindertagesstätten im Elementarbereich am 31.12.2004

Kenn- ziffer	Stadtbezirk Stadtteil	Kindertages- stätten (ohne Kita- ähnliche Angebote)	Platzzahlen in Kindertagesstätten (für Elementarbereich *)	Anzahl der Kinder im Alter von 3 bis unter 6 Jahren (am 1.08.2004)	Versorgungs- quote in %
01 01	Innenstadt	9	304	257	118
02 02	Hüxtertor	14	604	615	98
02 09	Strecknitz	5	192	246	78
02 10	Blankensee	1	34	6	ländliche Gebiete in St. Jürgen zusammen 69%
02 11	Wulfsdorf	-	-	10	
02 12	Beidendorf	-	-	2	
02 13	Krummesse	1	45	41	
02 14	Kronsförde	-	-	19	
02 15	Niederbüssau	-	-	16	
02 16	Vorrade	-	-	2	
02 17	Schierreichenkoppel	-	-	16	
02 18	Oberbüssau	-	-	3	
02	St.Jürgen	21	875	976	
03 19	Niendorf	1	49	29	169
03 20	Reecke	-	-	-	-
03 21	Alt-Moisling	5	247	383	64
03	Moisling	6	296	412	72
04 22	Buntekuh	5	312	339	92
05 03	St.Lorenz Süd	9	431	372	116
06 04	Holstentor - Nord	8	388	478	81
06 05	Falk./Vorwerk	5	286	388	74
06 23	Groß Steinrade	1	41	99	41
06 24	Dornbreite	3	176	223	79
06	St.Lorenz Nord	17	891	1 188	75
07 06	Burgtor	4	153	150	102
07 07	Marli/Brandenbaum	13	601	531	113
07 08	Eichholz	3	170	217	78
07 25	Karlshof	3	83	161	52
07	St.Gertrud	23	1 007	1 059	95
08 26	Schlutup	4	167	185	90
09 27	Dänischburg	1	58	119	140
09 28	Herrenwyk	2	160	141	41
09 29	Alt-Kücknitz	4	239	275	58
09 30	Pöppendorf	-	-	10	0
09	Kücknitz	7	457	545	84
10 31	Ivendorf	-	-	6	0
10 32	Alt-Travemünde	4	188	218	86
10 33	Priwall	1	21	21	100
10 34	Teutendorf	-	-	4	0
10 35	Brodten	-	-	1	0
10	Travemünde	5	209	250	84
Hansestadt Lübeck		106	4 949	5 583	89

*) für Kinder im Alter von 3 bis unter 6 Jahren, ohne kindergartenähnliche Angebote

Quelle: Fachbereich Kultur, jährliche Fortschreibung der Jugendhilfeplanung für den Bereich der Kindertagesstätten

728 Krippe und Hort am 31.12.2004

Stadt- teil	Krippe (unter 3 Jahren)			Hort (6 - einschl. 12/14 Jahre)		
	Plätze insg.	davon		Plätze insg.	davon	
		halbtags	ganztags		halbtags	ganztags
01 Innenstadt	9	2	7	130	130	-
02 St.Jürgen	96	21	75	147	147	-
03 Moisling	5	5		61	61	-
04 Buntekuh	-	-	-	77	77	-
05 St.Lorenz Süd	28	8	20	84	84	-
06 St.Lorenz Nord	43	4	39	159	159	-
07 St.Gertrud	68	37	31	108	108	-
08 Schlutup	5	3	2	20	20	-
09 Kücknitz	14	11	3	71	71	-
10 Travemünde	-	-	-	-	-	-
Lübeck insg.	268	91	177	857	857	-

Quelle: Fachbereich Kultur, Jugendhilfeplanung

729 Hilfe zur Erziehung außerhalb des Elternhauses 1998 - 2002

Kategorie	1998	1999	2000	2001	2002
Erziehung in einer Tagesgruppe	53	57	50	60	62
und zwar Deutsche	48	51	45	54	58
weiblich	.	.	16	16	15
unter 18 Jahren	52	56	50	60	62
Vollzeitpflege in einer anderen Familie	233	266	194	211	196
und zwar Deutsche	222	254	187	203	190
weiblich	.	.	86	94	91
unter 18 Jahren	213	239	190	205	194
in einer Pflegefamilie	.	.	162	168	153
Heimerziehung, sonstige betreute Wohnformen	275	295	278	291	313
und zwar Deutsche	254	268	261	267	280
weiblich	.	.	109	117	121
unter 18 Jahren	208	227	253	257	262
in einem Heim	204	228	248	248	244
Intensive sozialpädagogische Einzelbetreuung	...	19	15	20	27
und zwar Deutsche	...	16	12	18	23
weiblich	5	11	13
unter 18 Jahren	...	8	13	15	21
Insgesamt	569	637	537	582	598
und zwar Deutsche	532	589	505	542	551
weiblich			216	238	240
unter 18 Jahren	476	530	506	537	539

Quelle: Statistisches Landesamt Schleswig-Holstein, Statistische Berichte K I 3 -j, Teil 1, Bd. 2

730 Vaterschaftsfeststellungen, Sorgerecht, Pflegschaften u.w. 1998 – 2002**Vaterschaftsfeststellungen in der Hansestadt Lübeck**

Jahr	Vaterschaft festgestellt			Vaterschaft nicht festgestellt	Verfahren insgesamt
	durch freiwillige Anerkennung	durch gerichtliche Entscheidung	zusammen		
1998	343	28	371	28	399
1999	237	35	272	6	278
2000	114	30	144	7	151
2001	115	31	146	13	159
2002	126	48	174	10	184

Quelle: Statistisches Landesamt Schleswig-Holstein, Stat. Berichte K I 3 - j/98

Vollständiger oder teilweiser Entzug des Sorgerechts

Jahr	Anzeigen zum vollständigen od. teilweisen Entzug der elterlichen Sorge	gerichtliche Maßnahmen zum vollständigen od. teilweisen Entzug der elterlichen Sorge	Übertragung des Personensorgerechts ganz oder teilweise auf das Jugendamt	
			insgesamt	dar. nur des Aufenthaltsbestimmungsrechts
1998	39	24	23	15
1999	28	43	37	21
2000	20	18	12	3
2001	38	45	44	9
2002	55	41	41	15

Quelle: Statistisches Landesamt Schleswig-Holstein, Stat. Berichte K I 3 - j/98

Pflegschaften, Vormundschaften, Beistandschaften für Elternteile und Pflegeerlaubnisse

Jahr	Kinder und Jugendliche am Jahresende								
	unter Amtspflegschaft und Amtsvormundschaft					für die eine Pflegeerlaubnis erteilt wurde			
	gesetzliche Amtsvormundschaft	bestellte Amtspflegschaft		bestellte Amtsvormundschaft	unter Beistandschaft für Elternteile	insgesamt	davon in		
		insgesamt	dar. in Unterhaltspflegschaften				Vollpflege	Wochenpflege	Tagespflege
1998	78	42	17	213	3 349	34	31	2	1
1999	82	62	17	221	3 197	34	31	0	3
2000	88	45	13	164	3 029	31	30	0	1
2001	64	66	11	185	2 902	45	45	0	0
2002	58	54	0	211	2 784	8	8	0	0

Quelle: Statistisches Landesamt Schleswig-Holstein, Stat. Ber. K I 3 - j, Teil 1, Band III

731 Ausgaben und Einnahmen der Jugendhilfe 2001 – 2003

Kategorie	2001	2002	2003
	in EUR		
Ausgaben insgesamt	61 904 398	61 483 937	63 795 497
Ausgaben für Einzel- und Gruppenhilfe	32 394 402	30 427 053	31 332 636
öffentlicher Träger	30 429 204	28 488 737	29 240 103
freier Träger	1 965 198	1 938 316	2 092 533
Ausgaben für Einrichtungen	28 719 679	30 182 830	31 644 288
öffentlicher Träger	15 932 233	17 396 335	16 753 339
freier Träger	12 787 446	12 786 495	14 890 949
Personalausgaben Jugendhilfeverwaltung	790 317	874 054	818 573
Einnahmen insgesamt	9 360 316	6 910 437	7 663 834
darunter von Einrichtungen	8 053 320	5 410 507	6 135 179
Reine Ausgaben insgesamt	52 544 082	54 573 500	56 131 663
je Einwohner/in	246	256	264
für Kindertageseinrichtungen öffentl. Träger	5 521 926	9 700 588	8 519 323
für die Förderung von Kita's freier Träger	11 561 631	11 523 505	13 605 194

Quelle: Statistisches Amt für Hamburg und Schleswig-Holstein, Stat. Ber. K I 3 - j, Teil IV

Kapitel 8

8 Bildung, Kultur und Sport

Schulen
Studierende
Museen
Städtische Bühnen
Sportvereine
Schwimmhallen

Bildung

801 Schuljahre 2002/2003 – 2004/2005

Schularten	Schuljahr 2004/2005				Schuljahr 2003/2004				Schuljahr 2002/2003			
	Schüler/innen		Klas- sen	Schüler pro Kl.	Schüler/innen		Klas- sen	Schüler pro Kl.	Schüler/innen		Klas- sen	Schüler pro Kl.
	insg.	weibl.			insg.	weibl.			insg.	weibl.		
Schulkindergarten	119	47	12	9,9	142	57	12	11,8	140	58	13	10,8
Grundschulen	7476	3678	353	21,2	7573	3684	357	21,2	7665	3756	359	21,4
Hauptschulen	3123	1433	141	22,1	3211	1480	149	21,6	3222	1471	150	21,5
Förder-/Sonderschulen	911	373	84	10,8	944	374	88	10,7	945	373	88	10,7
Realschulen	3440	1707	146	23,6	3446	1726	148	23,3	3448	1762	149	23,1
Abendrealschule			19	...			88	44		
Gymnasien	4199	2666	169	24,8	4127	2677	163	25,3	4061	2172	169	24,0
Oberstufe (in Kursen)	791				800				826	473		
Abendgymnasium	108	66			106	63			101	60		
Integr. Gesamtschulen	1733	1031	70	24,8	1700	994	69	24,6	1674	849	69	24,3
Oberstufe (in Kursen)	239				223				200	115		
Berufsbild. Schulen	9162	4825	440	20,8	8745	4592	448	19,5	9291	4550	451	20,6
Fachgym. in Kursen	790				737							
insgesamt	32091	15826	x	x	31773	15647	x	x	31661	15683	x	x
Freie Waldorf-Schule	594	...	21	28,3	598	...	21	28,5	574	...	20	28,7
Paul-Burwick-Schule	71	...	10	7,1	71	...	12	5,9	77	...	13	5,9

Quelle: Hansestadt Lübeck, Bereich Schule und Sport, Schulstatistik 2004/2005

802 Ausländer/innen und Aussiedler/innen nach Schularten 2004/2005

Schulart	Schüler/-innen insg.	darunter			
		Ausländer/-innen		Aussiedler/-innen	
	Anzahl	Anzahl	in %	Anzahl	in %
Schulkindergarten	119	32	26,9	0	0,0
Grundschule	7 476	972	13,0	50	0,7
Hauptschule	3 123	641	20,5	64	2,0
Förder/Sonderschulen	911	142	15,6	4	0,4
Realschulen	3 440	312	9,1	86	2,5
Gymnasien	4 990	204	4,1	44	0,9
Gesamtschulen	1 972	98	5,0	13	0,7
Abendrealschule
Abendgymnasium	108	4	3,7	0	0,0
zusammen	22 139	2 405	10,9	261	1,2

Quelle: Hansestadt Lübeck, Bereich Schule und Sport, Schulstatistik 2004/2005

Schularten:

Grundschulen: organisatorisch selbständige Schulen mit den Klassenstufen 1 bis 4.

Hauptschulen: weiterführende allgemeinbildende Schulen mit den Klassenstufen 5 bis 9 (z.T. auch 10. Klassenstufe).

Realschulen: weiterführende allgemeinbildende Schulen mit den Klassenstufen 5 bis 10.

Gymnasien: weiterführende allgemeinbildende Schulen mit den Klassenstufen 5 bis 10 und der Oberstufe mit den Jahrgangsstufen 11 bis 13 im Kurssystem.

Integrierte Gesamtschulen: weiterführende allgemeinbildende Schulen mit den Klassenstufen 5 bis 10 und der Oberstufe mit den Jahrgangsstufen 11 bis 13 im Kurssystem.

Berufsbildende Schulen (in Trägerschaft der Hansestadt Lübeck): Berufsschulen, Berufsaufbauschulen, Berufsfachschulen, Fachschulen, Fachgymnasien und Fachoberschulen.

803 Lehrkräfte an allgemeinbildenden Schulen im Schuljahr 2004/2005

Schulart	Zahl der Lehrer/-innen nach Beschäftigungsumfang und Dienststellung								
	insg.	Vollzeitbeschäftigte			Teilzeitbeschäftigte			stundenweise Beschäftigte	
		zus.	davon		zus.	davon		zus.	dar. Beamte im Vor- berei- tungs- dienst
			Beamte	Ange- stellte		Beamte	Ange- stellte		
Schulkindergarten	9	3	0	3	6	1	5	0	0
Grundschulen	464	206	189	17	232	210	22	26	15
Hauptschulen	215	152	137	15	57	45	12	6	4
Förder-/Sonderschulen	167	105	76	29	49	28	21	13	13
Realschulen	241	116	112	4	104	94	10	21	17
Gymnasien	389	227	222	5	118	112	6	44	38
Gesamtschulen	168	80	78	2	78	73	5	10	10
Freie Waldorfschulen	51	29	0	29	21	0	21	1	0
Abendschulen	8	5	5	0	2	2	0	1	0
insg.	1 712	923	819	104	667	565	102	122	97

Quelle: Statistisches Amt für Hamburg und Schleswig-Holstein, Stat. Ber. B I 2 - j/04 S

804 Entwicklung der Studentenzahlen 1992 - 2004

jeweils Wintersemester	insgesamt	davon an der ...											
		Fachhochschule			Medizinische Universität			Musikhochschule			FH des Bundes für öffentl. Verwaltung		
		insg.	dar. weibl.	ausl. Stud.	insg.	dar. weibl.	ausl. Stud.	insg.	dar. weibl.	ausl. Stud.	insg.	dar. weibl.	ausl. Stud.
92/93	4 654	2 818	393	77	1 436	694	79	400	210	74	.	.	-
93/94	5 327	3 160	458	77	1 512	731	87	367	181	75	288	33	-
94/95	5 301	3 011	462	68	1 562	751	103	386	193	84	342	43	-
95/96	-
96/97	5 231	2 774	454	55	1 713	830	102	448	245	111	296	32	-
97/98	5 232	2 522	457	60	1 810	889	112	443	247	118	457	56	-
98/99	5 126	2 283	442	66	1 875	945	137	413	228	112	555	82	-
99/00	5 150	2 183	447	61	1 952	1 006	154	407	236	115	608	111	-
00/01	5 349	2 312	514	98	2 052	1 053	171	422	239	117	563	108	1
01/02	5 478	2 331	533	122	2 227	1 174	185	435	254	125	485	102	1
02/03	5 522	2 348	556	138	2 294	1 240	202	450	271	149	430	113	1
03/04	6 035	2 728	662	170	2 420	1 296	263	431	249	159	456	121	2

Quelle : Statistisches Amt für Hamburg und Schleswig-Holstein, Stat. Ber. B III 1

Kultur

805 Besucher/-innen und Auslastung ausgewählter Kultureinrichtungen 2000 – 2004

Einrichtung	2000	2001	2002	2003	2004
Stadtbibliothek					
Entlehene Bücher und Medien	973 593	1 089 647	1 100 109	1 087 029	...
Bestand an Büchern und Medien	1 157 648	1 170 532	1 152 540	1 134 104	...
Besucher/-innen der Museen					
Museum für Kunst u. Kulturgeschichte (St.-Annen-Museum, Holstentor, Behnhaus, Drägerhaus, Katharinenkirche, Völkerkundes.) <i>darunter Völkerkundesammlung</i>	167 779 5 960	127 901 10 585	111 533 9 428	173 702 10 797	...
Museum für Natur und Umwelt ¹⁾	21 760	18 656	35 947	33 820	...
Heinrich- und Thomas-Mann-Zentrum im Buddenbrookhaus	47 758	57 634	62 512	59 074	...
Günter-Grass-Haus ²⁾	-	-	7 396	20 217	...
Kulturforum Burgkloster	20 951	24 937	22 268	20 957	...
Geschichtswerkstatt Herrenwyk	3 413	3 899	3 615	2 793	...
Archiv der Hansestadt Lübeck					
Aktenausleihungen	277	350	304
Schriftliche Anfragen	1 295	1 343	1 380
Besucher/-innen	580	554	577
Benutzertage	2 379	2 154	2 261
Filmtheater					
Spielstätten (Leinwände)	17	17	17	17	17
Plätze	3 322	3 322	3 322	3 322	3 322
Besucher/-innen	825 848	842 325	653 493	584 815	567 734
<i>darunter Kommunales Kino</i>	14 930	15 412	11 994	13 024	12 957
Nordische Filmtage Lübeck					
Filme	119	141	114
Besucher/-innen	15 000	17 000	18 693
Theater Lübeck					
	1999/00	2000/01	2001/02	2002/03	...
Großes Haus (792 Plätze)					
Vorstellungen	211	200	198	188	...
Besucher/-innen	117 632	93 272	90 997	96 944	...
je Vorstellung	557	466	460	516	...
Platzausnutzung in %	70,4	58,9	58,0	65,1	...
Kammerspiele (327 Plätze)					
Vorstellungen	189	206	197	181	...
Besucher/-innen	46 908	39 676	36 576	34 755	...
je Vorstellung	248	193	186	192	...
Platzausnutzung in %	77,6	58,9	56,8	58,7	...
Studiobühne (99 Plätze)					
Vorstellungen	42	86	18	30	...
Besucher/-innen	3 515	3 470	907	1 548	...
je Vorstellung	84	40	50	52	...
Platzausnutzung in %	84,5	40,8	50,9	52,1	...
Vorstellungen insg.	442	492	413	399	...
Besucher/-innen insg.	168 055	136 418	128 480	133 247	...
Philharmonisches Orchester der Hansestadt Lübeck					
Sinfoniekonzerte	27	26	29	31	...
Besucher/-innen	22 174	20 341	21 061	21 209	...
je Vorstellung	821	782	726	684	...
Kammer- u. Solistenkonzerte	9	9	9	8	...
Besucher/-innen	395	779	1 019	482	...
je Vorstellung	44	87	113	60	...

1) bis 1997: Naturhistorisches Museum (Museum für Natur und Naturgeschichte in Schleswig-Holstein)

2) ab 20.10.2002

Quellen: Hansestadt Lübeck, Fachbereich Kultur, Lübecker Theater GmbH sowie Kino-Betriebsgesellschaft Kieft mbH

806 Musik- und Kongresshalle Lübeck 2000 – 2003

Veranstaltungsart	2000		2001		2002		2003	
	Veranstaltungen	Besucher/-innen	Veranstaltungen	Besucher/-innen	Veranstaltungen	Besucher/-innen	Veranstaltungen	Besucher/-innen
Musik- und Kongresshalle Lübeck								
Veranstaltungen insg.	386	217 843	330	224 185	321	229 068	324	207 426
davon								
E - Musik	54	59 040	53	55 506	53	52 639	60	53 603
U - Musik	47	47 991	47	56 260	50	54 490	44	36 264
Theater und Vorträge	7	6 595	7	5 873	7	5 858	11	9 465
Kongresse, Tagungen u. Sem.	109	58 457	92	66 965	80	61 712	76	54 382
Proben	97	.	80	.	81	.	85	.
Sonstige Veranstaltungen	72	45 760	51	39 581	50	54 369	48	53 712
Holstentor-Halle								
Veranstaltungen insg.	22	18 651	9	23 156	15	8 640	7	6 589
davon								
E - Musik	-	-	-	-	-	-	-	-
U - Musik	9	3 573	3	1 799	5	2 420	1	500
Theater und Vorträge	-	-	-	-	-	-	-	-
Kongresse, Tagungen u. Sem.	-	-	1	4 000	2	5 000	3	3 789
Proben	1	-	-	-	5	-	-	-
Sonstige Veranstaltungen	12	15 078	5	17 357	3	1 220	3	2 300

Quelle: Lübecker Musik- und Kongresshallen GmbH

Sport**807 Sportstätten 1980 – 2004**

Jahr	Sport-hallen	Turn-hallen	Gym-nastik-räume	Sport-/Übungs-plätze	Tennis-plätze	Tennis-hallen		Reitsport-plätze/-hallen	Schwimm-hallen 1)	Frei-bäder
						An-zahl	mit ... Feldern			
1980	7	57	19	41	48	.	.	4	4	7
1985	11	60	21	41	48	.	.	4	4	7
1990	11	60	20	42	48	.	.	4	4	6
1995	14	59	20	43	57	6	30	4	4	6
1996	14	59	20	43	57	6	30	4	4	6
1997	14	59	20	43	57	6	30	4	4	6
1998	14	59	20	43	57	6	30	4	4	6
1999	14	59	20	44	57	6	30	4	4	6
2000	15	59	20	44	57	6	30	4	4	6
2001	15	59	20	44	57	6	30	4	4	6
2002	15	59	20	44	57	6	30	4	4	6
2003	15	59	20	44	57	6	30	4	4	6
2004	15	59	20	44	57	6	30	4	3	6

1) bis 2003 einschl. Aqua-Top, Travemünde

Quelle: Hansestadt Lübeck, Bereich Schule und Sport

808 Mitglieder und Sportvereine 1994 – 2002 nach Sportarten

lfd. Nr.		Sportart	Mitglieder					Vereine	Mitglieder	Vereine	
aktuell	Vorjahr		1994	1996	1998	1999	2000	2001	2002		
1	1	Turnen	8 434	7 401	7 930	7 624	7 944	8 688	27	8 331	27
2	2	Fußball	6 276	6 943	7 116	6 936	6 599	6 672	28	6 909	27
3	3	Segeln	3 884	3 861	3 921	3 842	3 827	3 805	29	3 729	29
4	6	Schwimmen	2 302	2 414	2 593	2 000	2 498	2 094	7	2 735	7
5	4	Handball	2 787	2 833	2 730	2 681	2 587	2 671	23	2 597	23
6	5	Sportfischen	2 520	2 782	2 939	2 840	2 787	2 211	7	2 044	7
7	7	Tennis	2 908	2 583	2 386	2 177	2 064	1 854	11	1 678	11
8	8	Skilauf	1 993	1 874	1 755	1 571	1 556	1 569	3	1 518	3
9	9	Rudern	1 158	1 073	1 102	1 058	1 023	1 063	6	1 011	6
10	10	Golf	713	846	860	840	865	858	1	939	1
11	18	Schießen	931	927	863	883	873	546	9	820	8
12	11	Leichtathletik	930	781	806	833	769	815	12	788	11
13	12	Reiten	349	607	722	726	734	745	9	744	10
14	14	Tanzen	746	710	682	654	685	621	6	709	6
15	13	Tischtennis	1 076	897	858	754	649	693	17	628	16
16	17	Behindertensport	338	614	613	592	610	603	7	597	7
17	15	Judo	690	818	677	731	711	620	5	533	6
18	16	Kegeln	725	764	772	644	700	608	6	531	8
19	19	Volleyball	415	515	516	497	590	497	8	428	8
20	21	Karate	233	408	389	397	368	402	8	405	9
21	22	Motorjacht	458	515	403	395	398	395	5	395	5
22	20	Luftsport	398	415	461	452	437	411	3	385	3
23	23	Hockey	469	457	421	414	394	376	4	369	4
24	25	Basketball	386	425	441	381	333	360	5	357	5
25	24	Badminton	480	444	415	361	376	360	10	347	9
26	31	Aikido	320	342	388	357	347	111	3	345	3
27	26	Kanu	264	239	219	226	221	229	6	277	6
28	27	Schach	232	242	248	237	228	217	4	221	5
29	39	American Football	.	103	103	145	145	60	1	205	2
30	29	Ju Jutsu	374	328	270	260	200	191	5	186	4
31	28	Tauchsport	169	182	189	180	202	196	2	177	1
32	30	Rollsport	303	172	219	220	228	152	3	153	3
33	32	Radsport (BDR)	50	56	66	86	97	102	1	109	1
34	33	Radsport (SOLI)	81	88	90	92	92	91	1	92	1
35	34	Motorsport	141	152	75	73	131	89	1	91	1
36	38	Fechten	39	34	48	62	71	65	3	81	3
37	35	Boxen	49	70	74	84	91	85	1	79	1
38	37	Taekwondo	16	50	42	60	64	77	4	62	4
39	36	Triathlon	73	36	55	62	76	81	1	61	1
40	40	Jiu-Jitsu	84	.	101	0	61	58	1	51	1
41	41	Baseball	63	23	13	18	19	37	1	49	1
42	47	Gehörlosensport	41	49	40	34	35	.	.	46	1
43	42	Ringens	.	28	30	28	25	33	1	37	1
44	43	Squash	95	85	54	26	25	22	2	33	2
45	44	Gewichtheben	30	21	23	23	24	14	1	14	1
46	45	Bahnengolf	36	25	16	16	12	11	1	7	1
47	46	Billard	19	11	.	.	0	11	1	0	0
		sonstige	.	3 628	3 373	4 128	3 723	3 093	45	3 668	41

Quelle: Turn- u. Sportbund der Hansestadt Lübeck e.V. und Hansestadt Lübeck, Bereich Schule und Sport

809 Sportvereine und Mitglieder, Zuwendungen 1995 – 2004

Kategorie	1995	1996	1998	1999	2000	2001	2002	2003	2004
Vereine	147	146	144	145	143	142	142	142	142
Mitglieder	47 119	47 438	47 452	45 970	45 955	45 152	44 387	44 265	43 945
Betriebssport (Mitglieder)	6 900	6 739	6 448	6 145	5 774	5 443	4 961	5 096	4 745
Zuwendungen an Vereine/Verbände aus ...									
Vermögenshaushalt (EUR)	132 936	102 258	37 703	132 734	96 192	99 497	123 857	25 627	28 876
Verwaltungshaushalt (EUR)	213 925	235 194	200 529	202 539	383 463	225 062	235 629	240 693	240 751

Quelle: Hansestadt Lübeck, Bereich Schule und Sport

810 Besucher/innen der Schwimmhallen und Freibäder 1990 – 2004

Einrichtung	1990	1995	2000	2001	2002	2003	2004
Schwimmhallen							
Zentralbad	184 317	98 922	120 170	136 329	123 888	123 124	107 045
Ziegelstraße	342 387	224 610	242 939	222 486	242 926	243 307	264 376
Kücknitz	90 614	60 342	71 966	63 014	66 795	63 190	69 955
Aqua-Top (Strandbad-Centrum)	102 961	166 588	108 739	110 222	54 242	58 194	-
zusammen	720 279	550 462	543 814	532 051	487 851	487 815	441 376
Freibäder							
Schlutup	76 141	26 876	25 537	36 931	38 802	50 510	27 722
Moisling	49 367	31 991	41 359	70 644	70 202	59 951	37 934
Krähenteich	28 556	51 769	-	-	-	-	-
Marli	60 130	73 246	8 916	16 671	25 125	28 914	22 930
Falkenwiese	17 257	36 111	12 580	16 867	26 872	27 879	20 166
Kleiner See	30 022	46 255	6 439	12 880	15 391	18 925	22 613
zusammen	261 473	266 248	94 831	153 993	176 392	186 179	131 365
Besucher insg.	981 752	816 710	638 645	686 044	664 243	673 994	572 741

Quelle: Lübecker Schwimmhallen GmbH

Kapitel 9

9 Öffentliche Sicherheit und Ordnung

Kriminalität
Feuerwehr
Rettungsdienst
Bestattungen und Einäscherungen

Kriminalität

901 Kriminalität 1998 – 2004 nach ausgewählten Deliktarten

Delikte	1998	1999	2000	2001	2002	2003	2004
Straftaten insgesamt	32 612	28 365	31 197	31 407	31 023	34 091	29 708
davon							
Straftaten gegen das Leben	16	9	14	13	8	9	12
darunter Mord	4	3	5	3	0	2	2
Straftaten gegen die sexuelle Selbstbestimmung	117	138	310	169	162	231	198
darunter Vergewaltigung	23	22	30	35	28	39	51
sexuelle Nötigung	23	14	14	17	14	32	17
sexueller Mißbrauch von Kindern	47	52	64	59	54	79	35
Roheitsdelikte u. Straftaten gegen die pers. Freiheit	3 338	2 969	3 495	3 532	3 591	3 747	3 628
davon Raub, räub. Erpressung u. Angr. auf Kraftfahrer	367	247	284	320	274	298	313
Körperverletzung	2 389	2 210	2 586	2 640	2 719	2 760	2 655
darunter gefährliche u. schwere KV	643	585	742	711	706	721	698
vorsätzl. leichte KV	1 629	1 524	1 716	1 801	1 858	1 900	1 834
Straftaten gegen die persönliche Freiheit	582	512	625	572	598	689	660
Diebstahl	16 796	15 123	15 232	13 839	14 122	14 698	14 004
darunter von Kraftwagen	558	375	362	294	269	276	210
von Fahrrädern	1 984	1 903	2 009	1 854	2 090	2 366	2 691
von/aus Automaten	275	266	38	26	26	21	11
in/aus Gartenlauben	542	373	367	389	345	563	350
in/aus Büro-, Werkstatt-, Lagerraum	828	872	900	788	826	711	899
in/aus Warenhaus, Verkaufsraum	4 760	4 114	3 809	3 896	3 508	3 700	3 390
Ladendiebstahl	4 292	3 624	2 814	2 910	2 483	3 000	2 569
in/aus Wohnräumen	836	890	1 023	660	560	644	612
in/aus Kraftfahrzeugen	2 693	2 265	2 373	2 038	1 956	2 213	1 637
Vermögens- und Fälschungsdelikte	4 818	3 191	3 893	5 217	5 278	7 214	4 132
darunter Betrug	3 952	2 364	3 102	4 406	4 461	6 211	3 233
Unterschlagung	427	387	369	437	495	522	482
Urkundenfälschung	331	276	289	245	193	300	210
sonstige Straftatbestände	4 911	4 827	5 595	5 867	5 581	5 957	5 875
darunter Brandstiftung	132	95	89	97	80	120	88
Sachbeschädigung	2 771	2 848	3 378	3 144	3 373	3 356	3 522
Straftaten gegen die Umwelt	336	326	349	316	279	270	318
Straftaten gegen strafrechtliche Nebengesetze	2 556	2 108	2 658	2 770	2 281	2 235	1 859
darunter geg. Ausl.G. u. Asylverfahrensgesetz	1 780	1 307	1 563	1 796	1 444	1 085	685
geg. Waffengesetz	38	37	68	42	47	106	98
Rauschgiftdelikte	614	699	905	797	655	941	935

Quelle: Polizeidirektion Schleswig-Holstein Süd, Kriminalpolizeistelle Lübeck

902 Tatverdächtige 1990 – 2004 nach ausgewählten Altersgruppen

Jahr	Tatverdächtige insg.	darunter von ... bis einschließlich ... Jahre							
		Kinder 0-13 Jahre		Jugendliche 14-17 Jahre		Heranwachsende 18-20 Jahre		unter 21 Jahre insg.	
		Anzahl	in % aller Tatv.	Anzahl	in % aller Tatv.	Anzahl	in % aller Tatv.	Anzahl	in % aller Tatv.
1990	11 360	489	4,3	1 350	11,9	1 344	11,8	3 183	28,0
1991	10 138	537	5,3	1 018	10,0	1 111	11,0	2 666	26,3
1992	10 603	554	5,2	1 052	9,9	1 218	11,5	2 824	26,6
1993	10 693	448	4,2	1 054	9,9	1 202	11,2	2 704	25,3
1994	10 391	555	5,3	1 084	10,4	1 061	10,2	2 700	26,0
1995	10 747	658	6,1	1 266	11,8	1 137	10,6	3 061	28,5
1996	10 298	546	5,3	1 179	11,4	1 102	10,7	2 827	27,5
1997	10 617	686	6,5	1 248	11,8	1 033	9,7	2 957	27,9
1998	12 315	726	5,9	1 654	13,4	1 503	12,2	3 885	31,5
1999	10 641	626	5,9	1 326	12,5	1 234	11,6	3 186	29,9
2000	11 366	582	5,1	1 285	11,3	1 310	11,5	3 177	28,0
2001	11 782	521	4,4	1 348	11,4	1 342	11,4	3 211	27,3
2002	11 402	455	4,0	1 187	10,4	1 347	11,8	2 989	26,2
2003	11 851	510	4,3	1 248	10,5	1 310	11,1	3 068	25,9
2004	10 507	453	4,3	1 134	10,8	1 075	10,2	2 662	25,3

Quelle: Polizeidirektion Schleswig-Holstein Süd, Kriminalpolizeistelle Lübeck

903 Kriminalitätsbelastung 2001 – 2004 nach Stadtteilen

Nr.	Stadtteil	2001		2002		2003		2004	
		Anzahl	auf 1.000 Einw.	Anzahl	auf 1.000 Einw.	Anzahl	auf 1.000 Einw.	Anzahl	auf 1.000 Einw.
1	Innenstadt	7 241	547	7 379	548	8 704	644	7 020	526
2	St. Jürgen	3 709	95	3 744	96	3 992	102	3 949	100
3	Moisling	870	70	965	79	978	81	976	81
4	Buntekuh	1 482	128	1 464	128	1 648	147	1 342	124
5	St. Lorenz Süd	3 153	202	3 157	203	3 534	232	2 818	188
6	St. Lorenz Nord	6 036	144	5 745	136	6 594	157	5 589	133
7	St. Gertrud	3 901	92	3 987	95	4 603	110	4 098	98
8	Schlutup	368	63	385	65	361	61	438	75
9	Kücknitz	1 433	73	1 618	83	1 586	83	1 474	77
10	Travemünde	1 638	121	1 442	105	1 590	115	1 580	114
	nicht zuordbar	1 576	x	1 422	x	501	x	424	x
	insg.	31 407	146	31 308	146	34 091	159	29 708	139

Quelle: Polizeidirektion Schleswig-Holstein Süd, Kriminalpolizeistelle Lübeck

Feuerwehr und Rettungsdienst

904 Brandeinsätze der Feuerwehr 2003, 2004

Kenn- ziffer	Art des Einsatzes	2003	2004
0	Brandeinsätze		
0.1	Brandmeldeanlage	334	392
0.2	Kleinbrände	548	430
0.3	Mittelbrände	35	32
0.4	Großbrände	12	15
0.5	Menschen in Gefahr	25	15
0.6	Brandeinsätze insg.	954	884
1	sonstige Einsätze		
1.1	Einsatzübungen	58	-
1.2	Kontroll- und Übungsfahrten	208	213
2	Technische Hilfeleistung		
2.1	ausgesperrte Person	495	329
2.2	Aufzug	65	15
2.3	Person eingeklemmt	28	8
2.4	Person in Wasser	20	12
2.5	Person springt	15	10
2.6	Person verschüttet	2	
2.7	Tier in Not	65	41
2.8	Gasausströmung	8	17
2.9	Sturmeinsatz		36
2.10	Stark-Regen		36
2.11	insg.	698	504
3	Umweltschutzeinsätze		
3.1	Ölbekämpfung	61	54
3.2	Gefahrguteinsatz	22	23
3.3	Umweltmessung/Gas	3	17
3.4	Strahlenschutz Einsatz		1
3.5	insg.	86	95
4	Fehlalarme		
4.1	Blinde Alarme	38	52
4.2	Böswillige Alarme	14	14
4.3	Falschalarmierung Brandmeldeanlage	182	392
4.4	Blinde Alarme Hilfeleistung	26	
4.5	Täuschungsalarm	152	
4.6	Fehlfahrten Rettungsdienst	1 718	1 826
4.7	insg.	2 130	2 284
5	überörtliche Löschhilfe		
5.1	Löschhilfen	3	9
6	Rettungsdienst		
6.1	Einsätze mit Rettungswagen	14 683	14 364
6.2	Einsätze Krankentransportdienst	21 403	21 854
6.3	Baby-NAW	59	111
6.4	Hilfeleistungseinsätze - RTW	258	149
6.5	Fehlfahrten im Rettungsdienst	1 718	1 826
6.6	Einsatz insg.	38 121	38 304

Quelle: Hansestadt Lübeck, Feuerwehr

Bestattungen

907 Bestattungen auf den Friedhöfen 1998 – 2004

Kategorie	1998	1999	2000	2001	2002	2003	2004
<i>Städtische Friedhöfe</i>							
Erdbestattungen	701	726	650	569	585	566	685
Urnenbeisetzungen	1 477	1 453	1 399	1 325	1 319	1 362	1 329
darunter anonym	1 036	979	916	871	811	865	854
in %	70,1	67,4	65,5	65,7	61,5	63,5	64,3
<i>Kirchliche Friedhöfe</i>							
Erdbestattungen	127	123	111	126	116	139	123
Urnenbeisetzungen	160	195	198	210	219	189	217
darunter anonym	88	117	85	106	94	89	103
in %	55,0	60,0	42,9	50,5	42,9	47,1	47,5
Erdbestattungen insg.	828	849	761	695	701	705	808
Urnenbeisetzungen insg.	1 637	1 648	1 597	1 535	1 538	1 551	1 546
darunter anonym	1 124	1 096	1 001	977	905	954	957
in %	68,7	66,5	62,7	63,6	58,8	61,5	61,9

Quelle: Hansestadt Lübeck, Bereich Stadtgrün; Kirchengemeinden

908 Einäscherungen und Seebestattungen 1998 – 2004

Jahr	1998	1999	2000	2001	2002	2003	2004
Feuerbestattungen	4380	4193	3388	3338	3303	3357	3298
Veränderung zum Vorjahr in %	-2,3	-4,3	-19,2	-1,5	-1,0	0,6	-0,2
Seebestattungen	568	562	458	484	503	528	519
Veränderung zum Vorjahr in %	7,0	-1,1	-18,5	5,7	3,9	9,1	3,2

Quelle: Hansestadt Lübeck, Gesundheitsamt

Kapitel 10

10 Natur und Umwelt, Ver- und Entsorgung

Natur- und Landschaftsschutzgebiete
Energieversorgung
Wasserversorgung, Stadtentwässerung
Wert- und Schadstoffsammlung
Abfallmengen Deponie Niemark
Luftbelastung

Natur und Umwelt

1001 Natur- und Landschaftsschutzgebiete

lfd. Nr.	Name	Gemarkung	Verordnung	Fläche in ha
Naturschutzgebiete				
1	Schellbruch	Israelsdorf	30.11.1981	146
2	Dassower See, Inseln Buchhorst und Graswerder	Trave und Dassower See	07.02.1983	800
3	Dummersdorfer Ufer	Ivendorf, Dummersdorf, Trave und Dassower See	13.12.1991 / 01.02.1996	342
4	Südlicher Priwall	Trave und Dassower See	14.08.1998	149
5	Wakenitz	Schlutup, St. Jürgen, Strecknitz	20.04.1999	490
6	Grönauer Heide (einstweilig sichergestellt)	Blankensee, Groß Grönau	20.11.2000	191
<i>Flächen der Naturschutzgebiete zusammen:</i>				2 118
Landschaftsschutzgebiete				
1	Lauerholz	Israelsdorf, Schlutup, St. Gertrud, Gothmund	13.07.1970	1 065
2	Wakenitz u. Falkenhusen	St. Gertrud, St. Jürgen, Schlutup, Strecknitz	13.07.1970	427
3	Dummersdorfer Feld	Dummersdorf	20.10.1991	420
4	Brottener Winkel	Brodten, Gneversdorf, Travemünde, Teutendorf	19.02.1992	600
5	Ringstedtenhof	Vorrade, Strecknitz, Genin, St. Jürgen	29.11.1992	150
6	Schlutup	Schlutup	24.06.1993	170
7	Schwartauwiesen	Siems	24.06.1993	110
8	Talraum und Umfeld von Grienu und Quadebek	Niendorf-Moorgarten, Oberbüssau, Kronsforde	30.06.1994	650
9	Wüstenei	Groß Steinrade	31.05.1994	335
10	Travemünder Winkel	Travemünde, Gneversdorf, Teutendorf, Rönnau, Ivendorf	21.06.1996	1 350
11	Kücknitzer Mühlenbach und Söhlegraben	Siems	20.06.1996	100
12	Trave-Einzugsgebiet zwischen Wesenberg u. Elbe-Lübeck-Kanal	Genin, Moisling, Niendorf-Moorgarten, Reecke, St. Lorenz	17.06.1998	830
13	Fackenburger Landgraben und Tremser Teich	Krepelsdorf, Vorwerk	03.05.2000	67
<i>Flächen der Landschaftsschutzgebiete zusammen:</i>				6 274

Fortsetzung nächste Seite

noch 1001 Natur- und Landschaftsschutzgebiete

lfd. Nr.	Name	Gemarkung	Verordnung	Fläche in ha
Flächenhafte Naturdenkmale				
1	Nachtkoppel	Vorwerk	16.12.1987	1,6
2	Binnenlanddüne Blankensee	Blankensee	15.08.1988	1,9
3	Alte Stecknitz	Genin	02.12.1991	15,0
4	Teutendorfer Moorteich	Teutendorf	02.12.1991	1,2
<i>Flächen der Naturdenkmale zusammen:</i>				19,7
Geschützte Landschaftsbestandteile				
1	Rothebek-Niederung	St. Jürgen	20.09.1989	2,0
2	Am Krog	Wulfsdorf	02.12.1991	1,7
3	Rustwiesen	Wulfsdorf	02.12.1991	4,6
4	Grienauhang	Niendorf-Moorgarten	02.12.1991	2,1
5	Schmiederredder	Dummersdorf	02.12.1991	1,8
6	Ostufer der Untertrave	Trave und Dassower See	27.01.1994	7,0
7	Lauerhof Feld	St. Gertrud	04.02.1999	3,5
8	Medebekwiesen	St. Gertrud	25.11.1999	3,2
<i>Flächen der Landschaftsbestandteile zusammen:</i>				25,9
Geschützte Flächen insgesamt:				8 437

Quelle: Hansestadt Lübeck, Bereich Naturschutz, Stand Juli 2001

Anmerkung:

Naturschutzgebiete

Gebiete, in denen in besonderem Maße der Schutz der Natur und Landschaft in ihrer Ganzheit oder in einzelnen Teilen zur Erhaltung erforderlich ist. Sie können durch Verordnung zu Naturschutzgebieten erklärt werden.

Landschaftsschutzgebiete

Gebiete, die nicht Naturschutzgebiete sind, in denen aber ein besonderer Schutz der Natur und Landschaft in ihrer Ganzheit oder in einzelnen Teilen zur Erhaltung erforderlich sind, können durch Verordnung zu Landschaftsschutzgebieten erklärt werden.

1002 Luftbelastung 2001/2002 - in mg/m³

Monat	Lindenplatz	St. Jürgen	Lindenplatz	St. Jürgen	Lindenplatz	St. Jürgen	Lindenplatz	St. Jürgen
	Schwefeldioxid (SO ₂)		Ozon (O ₃)		Stickstoffmonoxid (NO)		Stickstoffdioxid (NO ₂)	
Januar	5	-	-	-	42	-	43	-
Februar	4	-	-	-	32	-	43	-
März	4	-	-	-	23	-	41	-
April	3	-	-	-	25	-	47	-
Mai	3	-	-	-	14	-	40	-
Juni	3	-	-	61	14	1	39	15
Juli	3	-	-	60	16	3	36	14
August	4	-	-	53	20	3	39	16
September	1	-	-	33	25	4	35	15
Oktober	3	-	-	28	37	4	41	20
November	4	-	-	24	53	11	52	28
Dezember	4	-	-	26	36	9	39	25
JD 2001	3	-	-	41	28	5	41	19
Januar	5	-	-	31	43	6	46	27
Februar	4	-	-	50	36	6	47	20
März	4	-	-	50	30	5	50	22
April	3	-	-	60	15	4	42	21
Mai	3	-	-	61	14	4	39	16
Juni	3	-	-	68	13	1	36	11
Juli	2	-	-	56	15	3	36	13
August	3	-	-	62	10	5	37	16
September	3	-	-	47	24	7	42	17
Oktober	2	-	-	32	35	8	41	15
November	3	-	-	20	41	12	41	18
Dezember	7	-	-	23	22	9	35	16
JD 2002	4	-	-	47	25	6	41	18

Anmerkung: Im Rahmen der Umstrukturierung des Messnetzes der LÜSH wurde die Station Schönböcken im Jahr 2001 abgebaut. Seit Juni gibt es dafür die Mess-Station Lübeck-St.Jürgen (städtischer Hintergrund).

Quelle: Staatliches Umweltamt Itzehoe, Meßwerte der lufthygienischen Überwachung Schleswig-Holstein, Monatsmittelwerte

1003 Streugutverbrauch und Wetterverhältnisse 1997 – 2005

	1997/1998	1998/1999	1999/2000	2000/2001	2001/2002	2002/2003	2003/2004	2004/2005
Tage mit Frost	60	66	64	63	75	92	81	72
Tage mit Schneefall	8	19	12	14	16	23	19	24
Zahl der Volleinsätze	4	27	21	22	21	14	17	18
Streusalz in t	235	937	904	1.445	1.173	1.475	1.409	1.589
Streukies u. Blähton in t	280	2.092	1.281	1.580	1.511	1.386	1.625	1.236

*) im allgemeinen vom 15.11-15.3, je nach Wintereinbruch und Dauer

Quelle: Hansestadt Lübeck, Entsorgungsbetriebe

Versorgung

1004 Elektrizitätsversorgung 1985 – 2003 in kWh

Jahr	Haushalte und Gewerbe	Haus-halts-tarife	Gewer-be-tarife	Klein-abneh-mer	Nacht-strom-tarife	Sonder-ver-träge	Eigen-ver-brauch	Konzern-liefer-ungen	Sons-tiges	Durch-leitunge-n	Strom-abgabe insg.
1985	308 595	237 475	71 120	8 788	33 448	293 037	9 015	-	8 807	-	661 690
1986	311 936	239 762	72 174	9 065	32 758	297 491	8 723	-	8 963	-	668 936
1987	318 120	243 435	74 685	8 458	32 465	294 897	8 893	-	9 433	-	672 266
1988	320 288	244 482	75 806	7 439	28 333	382 549	8 833	-	9 583	-	757 025
1989	325 796	247 102	78 694	7 802	26 203	383 106	8 271	-	2 999	-	754 177
1990	339 413	252 296	87 117	7 947	25 470	409 760	8 494	-	3 085	-	794 169
1991	350 526	259 662	90 864	7 422	28 448	415 514	8 618	-	3 575	-	814 103
1992	349 204	269 669	79 535	6 581	26 151	440 016	8 841	-	4 180	-	834 973
1993	350 240	273 974	76 266	4 780	25 138	446 981	9 917	-	6 900	-	843 956
1994	356 799	279 380	77 419	30	23 651	459 094	9 959	-	11 280	-	860 813
1995	348 619	276 419	72 200	-	21 598	463 596	9 791	-	13 627	-	857 231
1996	360 186	286 084	74 102	-	26 238	465 555	10 483	-	13 359	-	875 821
1997	356 591	283 805	72 786	-	20 873	473 498	10 909	-	12 109	-	873 980
1998 ¹⁾	374 292	295 534	78 758	-	24 141	470 110	10 411	-	1 583	-	880 537
1999	364 959	290 838	74 121	-	22 141	468 958	10 676	-	1 136	-	867 870
2000	385 085	291 349	93 736	-	21 272	446 718	12 018	2 850	2 521	8 651	879 115
2001	390 400	297 952	92 448	-	21 654	441 167	8 739	1 714	2 349	31 499	897 522
2002	380 909	290 762	90 147	-	20 042	438 319	6 584	2 175	2 289	51 589	901 907
2003	383 050			-	19 469	419 552	10 989	1 834	872	68 943	904 709

1) ab 1998: neue Tarifstruktur

ab 2003 keine Aufteilung mehr auf Haushalt und Gewerbe

Quelle : Stadtwerke Lübeck, Energie und Wasser

1005 Gasversorgung 1985 – 2003 in 1.000 kWh

Jahr	Haushalte und Gewerbe	Haushaltst-arife	Gewerbe-tarife	Voll-versor-gung	Heizgas-sonder-verträge	Sonder-vertrags-kunden	Eigen-ver-brauch	Konzern-liefe-rungen	Verteiler-unter-nehmen	Gas-abgabe insg.
1985	37 972	32 625	5 347	799 232	566 853	1 362 338	15 981	-	705 993	3 488 369
1986	36 309	30 669	5 640	785 941	528 564	1 226 685	14 152	-	708 464	3 300 116
1987	34 708	29 844	4 865	835 980	574 855	1 253 880	15 868	-	780 807	3 496 099
1988	30 544	26 901	3 643	738 752	537 246	1 198 658	12 407	-	715 847	3 233 455
1989	23 933	22 074	1 859	699 250	511 842	1 285 830	10 841	-	715 034	3 246 730
1990	21 561	20 603	958	709 206	539 760	1 394 377	10 261	-	760 912	3 436 077
1991	20 544	19 608	936	815 608	521 982	1 566 926	8 793	-	901 239	3 835 092
1992	19 477	18 627	851	795 033	512 911	1 601 699	9 972	-	911 372	3 850 464
1993	19 509	18 910	599	847 729	562 235	1 562 388	123 558 ²⁾	-	128 116	3 243 535
1994	19 141	18 392	749	803 503	533 900	1 523 127	167 424	-	123 581	3 170 676
1995	19 374	18 739	635	884 644	673 809	1 422 718	187 234	-	129 025	3 316 804
1996	17 296	16 300	996	977 043	763 832	1 502 691	226 394	-	143 288	3 630 544
1997	23 526	23 014	512	942 704	657 734	1 361 661	252 143	-	123 830	3 361 598
1998 ³⁾	1 140 050	1 062 444	77 606	-	405 557	1 309 540	267 597	-	121 468	3 244 212
1999	1 117 553	1 021 931	95 622	-	384 163	1 210 109	297 477	-	119 355	3 128 657
2000 ⁴⁾	1 127 577	1 034 055	93 522	-	-	1 531 137	338 290	152	121 226	3 118 382
2001 ⁴⁾	1 199 375	1 100 644	98 731	-	-	1 538 908	362 876	169	133 194	3 234 522
2002 ⁴⁾	1 147 685	1 054 697	92 988	-	-	1 521 072	377 354	120	131 914	3 178 145
2003	1 153 364			-	-	1 502 525	390 234	188	134 015	3 180 326

1) ab 1.1.84 ohne Zweckverband Ostholstein und Neustadt

m³ = kWh/9,7692

2) ab 1993 einschließlich Energiezentrum und BHKW (Blockheizkraftwerk)

3) ab 1998 neue Tarifstruktur

4) ab 11/99 neue Tarifstruktur

ab 2003 keine Aufteilung der AT-Mengen auf Haushalt und Gewerbe mehr.

Quelle : Stadtwerke Lübeck, Energie und Wasser

1006 Wärmeversorgung 1995 – 2003

Jahr	Anzahl	Wärme in 1000 kWh	Strom in 1000 kWh
Blockheizkraftwerke			
1995	4	54 516	29 262
1996	5	65 967	32 756
1997	6	72 445	38 489
1998	7	82 036	41 738
1999	6	74 230	40 571
2000	6	84 512	39 434
2001	6	93 318	26 567
2002	6	90 216	37 411
2003	14	98 776	35 362
Heizwerke			
1995	11	31 015	-
1996	12	39 865	-
1997	13	50 224	-
1998	16	58 148	-
1999	14	63 289	-
2000	36	83 163	-
2001	35	123 276	-
2002	33	117 653	-
2003	34	115 904	-
Heizzentralen			
1995	5	3 145	-
1996	8	8 576	-
1997	9	7 728	-
1998	10	7 942	-
1999	138	13 458	-
2000	193	19 520	-
2001	163	14 817	-
2002	161	20 056	-
2003	161	22 889	-

Gesamtwerte / versorgte Wohneinheiten

Jahr	thermische Leistung Erzeugung - kW -	thermische Leistung Kunden - kW -	versorgte Wohn- einheiten - Anzahl -
1995	65 489	52 166	7 763
1996	85 327	76 790	9 190
1997	90 324	81 899	11 348
1998	94 180	89 440	13 409
1999	144 642	105 506	19 550
2000	147 338	126 914	20 256
2001	147 338	128 220	20 591
2002	167 002	126 717	20 591
2003	170 536	123 906	20 179

Quelle: Stadtwerke Lübeck, Energie und Wasser

1007 Wasserversorgung 1985 – 2004 in m³

Jahr	Haushalt und Gewerbe	Städtische Dienststellen	Eigenverbrauch	Konzernlieferungen	Sonstige Vertragsabnehmer	Wasserabgabe insgesamt
1985	12 685 844	532 810	42 624	-	238 560	13 499 838
1986	12 914 057	529 095	41 795	-	244 785	13 729 732
1987	12 585 582	492 905	38 947	-	227 995	13 345 429
1988	12 775 486	504 522	33 862	-	260 354	13 574 224
1989	12 749 963	491 161	32 581	-	283 903	13 557 608
1990	12 787 042	506 243	31 413	-	270 414	13 595 112
1991	12 848 454	541 609	35 047	-	283 729	13 708 839
1992	13 101 618	552 427	40 429	-	306 760	14 001 234
1993	12 658 734	496 765	30 892	-	527 432	13 713 823
1994	12 585 693	498 880	36 105	-	589 878	13 710 556
1995	12 634 276	495 966	37 428	-	602 120	13 769 790
1996	12 175 174	518 871	38 682	-	704 013	13 436 740
1997	12 414 064	559 867	34 803	-	693 349	13 702 083
1998	12 262 112	433 424	19 651	-	554 475	13 269 662
1999	12 263 149	492 345	40 675	-	555 807	13 351 976
2000	12 413 825	480 420	23 551	2 373	538 594	13 458 763
2001	12 262 552	430 943	20 821	11 191	465 294	13 190 801
2002	12 031 059	569 097	12 392	9 289	450 463	13 072 300
2003	12 219 123	436 623	20 203	8 271	518 421	13 202 641
2004

Quelle : Stadtwerke Lübeck, Energie und Wasser

Entsorgung**1008 Stadtentwässerung 1998 – 2003**

Kategorie	1998	1999	2000	2001	2002	2003	Zu-/Abnahme 2002/2003
Klär- und Pumpwerke - Anzahl -							
Klärwerke	4	4	4	4	4	4	0
Pumpwerke	55	56	57	59	62		- 62
Hauskläranlagen	1 783	1 562	1 556	1 477	1 266	1 152	- 114
Sammelgruben	1 039	1 005	1 034	973	896	841	- 55
Kanalnetzlängen - in km -							
Schmutzwasserleitungen	284	290	305	321	331	336	5
Regenwasserleitungen	323	329	335	348	350	353	3
Mischwasserleitungen	187	185	186	175	170	167	- 3
Hausanschlußleitungen	253	257	264	272	278	281	3
Abwassermengen - m ³ / Jahr -							
Zentralklärwerk	19 548 152	17 589 228	18 048 742	18 185 434	20 600 722	16 064 100	-4 536 622
Klärwerk Ochsenkopf	1 802 317	1 549 089	1 563 194	2 511 382	1 774 521	1 507 536	- 266 985
Klärwerk Priwall	1 918 626	1 858 340	1 771 882	1 743 735	2 194 546	1 644 775	- 549 771
Kläranlage Nienhüsen	66 805	49 159	48 977	65 677	63 234	39 322	- 23 912
Klärschlamm							
Erzeugte Menge - in t / Jahr	28 974	28 655	27 326	27 147	23 262	25 018	1 756
Trockensubstanzgehalt - in % -	41	43	43	43	43	41	- 2

Quelle: Hansestadt Lübeck, Entsorgungsbetriebe

1009 Wert- und Schadstoffsammlung 1995 – 2001

Wert- und Schadstoffe in t	Firma	1995	1996	1997	1998	1999	2000	2001
Leichtstoffe aus DSD-Sammlg. (Gelber Sack)	Altroh	3 477	6 030	5 737	5 079	5 575	5 457	5 153
Altglas aus DSD-Sammlung	Altroh	6 201	8 111	7 668	8 537	8 396	8 347	7 059
Altpapier aus DSD-Sammlung	Altroh	10 618	13 453	11 807	14 274	13 595	13 791	13 318
Baustellenabfälle	RCL	83 343	68 145	66 325	67 087	70 667	47 923	75 496
Gewerbeabfälle	RCL	27 585	27 325	28 524	34 768	5 587	24 024	17 616
Bioabfallsammlung	Ent-	4 871	s. HHE	s. HHE	s. HHE	s. HHE	s. HHE	s. HHE
Baum- u. Strauchsammlung	sorgungs-	3 158	s. HHE	s. HHE	s. HHE	s. HHE	s. HHE	s. HHE
Kühlgeräte aus priv. Haushalten (Anzahl)	betriebe	5 249	5 783	7 713	6 666	6 443	6 406	7 828
Sperrmüll Stadtsammlung		5 189	6 351	6 904	6 659	7 032	7 372	7 321
Schadstoffe aus Privathaushalten	Rethmann	165	174	148	109	23	28	14
Altmedikamente	Rethmann	.	10	6	6	6	1	-
Bioabfälle ab 1.96	HHE	.	9 309	13 354	12 531	13 718	15 015	15 641
Grünschnitt ab 1.96	HHE	.	3 359	5 234	6 720	6 391	7 629	8 026
Wert- und Schadstoffmenge insg. (ohne Kühlgeräte)		161 441	159 910	149 934	179 071	137 418	135 729	154 994
davon wiederverwertet (auch thermisch):		128 310	125 211	113 971	138 106	104 599	105 868	133 286
Abfallpotential insg. (Wert- und Reststoffe)		316 048	291 581	266 267	296 281	284 882	273 861	280 065
Altglas in kg pro Einwohner(in) im Jahr		28,4	37,3	35,5	39,6	38,9	38,6	32,9
Altpapier in kg pro Einwohner(in) im Jahr		48,6	61,8	61,8	66,1	62,9	63,8	62,1
<i>Recyclinghof Niemark</i>								
Wertstoffe Sortierschleife	GRKI	622	2 534	2 665	2 413	2 660	2 537	2 186
Schadstoffe Sortierschleife	GRKI	13	92	101	118	142	163	205
<i>Recyclinghof Kücknitz</i>								
Wertstoffe Sortierschleife	GRKI	.	.	633	1 552	1 742	1 517	1 133
Schadstoffe Sortierschleife	GRKI	.	.	28	48	50	71	150
<i>Recyclinghof Schwartauer Allee</i>								
Wertstoffe Sortierschleife	GRKI	.	.	808	1 628	1 783	1 764	1 508
Schadstoffe Sortierschleife	GRKI	.	.	52	87	79	119	168
<i>Recyclinghof Kanalstraße</i>								
Wertstoffe Sortierschleife	GRKI	607
Schadstoffe Sortierschleife	GRKI	47

GRKI = Gesellschaft für Recycling kontaminierter Industriebrachen

RCL = Recycling Centrum Lübeck

HHE = Holsteiner Humus und Erden GmbH

Quelle: Hansestadt Lübeck, Entsorgungsbetriebe

1010 Deponie Niemark 1996 – 2001

angelieferte Abfallmengen in t	Bemerkungen	1996	1997	1998	1999	2000	2001
Hausabfälle		59 594	57 665	57 299	57 847	58 433	55 792
hausmüllähn. Gewerbeabfälle	ab Ende 1993 Gewerbeabfallsort. bei RCL	5 981	5 484	14 806	12 767	17 943	15 334
Garten- u. Parkabfälle	bis 1991 inclusive aller Holzabfallsorten	2 948	2 248	2 181	1 648	1 633	1 634
Sortierreste Baum+Strauch (Stadt)	bis 12.95 ins Zwischenlager Deponie	2 925	8	-	6	15	48
Asbestabfall	ab 1992 gesondert erfaßt	698	904	1 463	886	732	758
Shredderabfall	Kfz-Verwertung, Verschrottungen	38 874	25 384	19 165	16 660	17 838	17 476
Bauabfallsortierreste	ab 1993 als Sortierreste von RCL	2 012	2 100	3 904	8 213	7 597	6 017
Baustellenabfälle verunreinigt	bis 1992 als Bauabfall gesamt	1 769	1 146	1 599	8 393	9 490	14 302
Sperrmüll (Fremdanlieferung)		43	16	5	4 256	2 121	-
Sperrmüll (Stadtsammlung)	ab 10.94 Anlieferung bei RCL	17	15	65	-	2	-
Straßenkehrsicht		5 295	6 493	4 085	5 213	6 765	9 932
Sortierreste Biokompostierung	bis 12.95 als Mietenkompostierung a. Deponie	138	418	357	314	210	130
Restabfall - Recyclinghöfe		1 678	1 585	2 962	1 344	2 702	2 278
gewerbl. Nahrungsmittelreste	1993-1994 als reine Drankabfuhr	2 367	3 432	3 160	2 840	3 487	3 003
Bodenaushub (verunreinigt)		479	316	1 236	12 288	8 966	1 146
sonstige Siedlungsabfälle	Rechengut, Sandfangreste	4 623	4 044	3 777	3 986	3 117	3 063
Sorten mit div. Schlüsselnummern	alle oben nicht genannten Sorten	6 059	9 177	7 970	20 259	7 213	-
Sortierrest. Gewerbeabf. u. Sperrmüll	ab 1994 alle Gewerbeabf. u. Sperrmüllsammg	28 540	29 611	31 298	20 724	18 322	15 561
Sortierreste DSD		2 330	2 427	2 443	2 224	1 030	-
DSD-Standplatzreinigung	seit 1998	-	-	397	415	375	305
Deponierte Gesamtmenge	eingebaute Abfallmenge auf Deponie Niemark	166 370	152 476	158 175	180 284	167 993	146 779
Hausmüll in kg/Ew p.a.		274	266	267	269	272	260
Dep. Gesamtmenge in kg/Ew. p.a.		765	703	736	839	781	684

Quelle: Hansestadt Lübeck, Entsorgungsbetriebe

Kapitel 11

11 Kommunale Finanzen und Verwaltung

Haushalt
Steuern
Finanzzuweisungen
Personal der Stadtverwaltung

Kommunale Finanzen

1100 Schulden der Hansestadt Lübeck 1985 – 2004

Jahr	Einwohner am 30.06. ...	Schulden	
		in Mill. EUR	je Einw. in EUR
1985	210 978	236,35	1 120
1986	209 783	247,98	1 182
1987	208 439	250,69	1 203
1988	210 425	287,21	1 365
1989	211 044	299,19	1 418
1990	214 394	313,89	1 464
1991	215 227	330,98	1 538
1992	216 502	347,81	1 606
1993	217 179	383,32	1 765
1994	217 258	389,79	1 794
1995	216 865	418,68	1 931
1996	216 135	432,37	2 001
1997	215 384	436,03	2 024
1998	214 783	452,16	2 105
1999	213 831	456,37	2 134
2000	213 260	472,41	2 215
2001	213 352	483,48	2 266
2002	213 149	457,88	2 148
2003	212 198	465,16	2 192
2004	212 245	478,54	2 255

Quelle: Statistisches Landesamt Schleswig-Holstein, Stat. Ber. L III 1 - j

Schuldenstand in Mill. EUR

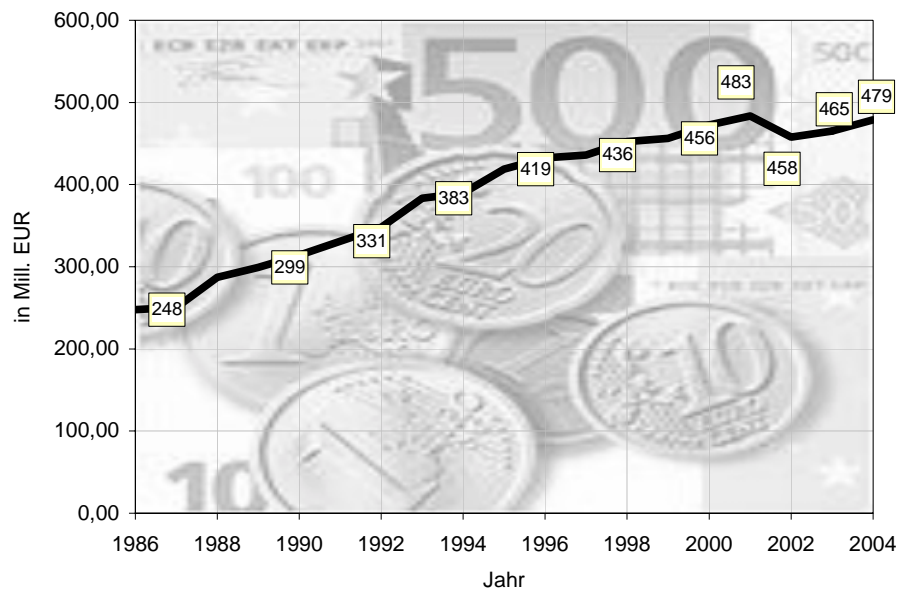

1101 Haushaltsübersicht der Hansestadt Lübeck 2000 – 2005

Grp.	Bezeichnung	Haushaltsplan in TEUR		Ergebnis der Jahresrechnungen in T€			
		2005	2004	2003	2002	2001	2000
Verwaltungshaushalt		TDM					
00 - 03	Steuern	139 947	135 166	135 157	143 227	139 557	137 681
04 - 06	Finanzzuweisungen	112 984	98 629	103 113	121 372	111 131	111 607
09***	Ausgleichsleistungen EinkST	4 772	4 393	4 730	5 467	4 553	4 523
10 - 12	Gebühren und Entgelte	30 524	29 944	30 150	29 133	30 648	28 647
13 - 17	sonst. Finanzeinnahmen	129 008	119 333	117 999	101 558	111 771	111 267
2	Finanzeinnahmen	70 568	69 215	65 923	97 001	71 489	64 800
0 - 2	Einnahmen insg.	487 803	456 680	457 072	497 758	469 149	458 525
	bereinigte Einnahmen *		426 686	435 103	472 812	438 443	431 405
4	Personalausgaben	135 543	136 482	131 824	133 392	138 649	136 355
50 - 66	sächl. Verwalt.-u. Betriebsaufwand	56 249	56 373	52 431	51 171	44 562	46 896
67	Erstattungen ohne 679	35 377	34 910	33 529	32 494	31 933	32 710
70 - 72	Zuweisungen u. Zuschüsse	56 836	57 966	60 765	64 494	57 174	55 227
73 - 79	Sozialhilfe u.ä. Zinsausgaben	117 584	116 798	116 224	104 790	110 200	106 415
80	Zinsausgaben	28 667	28 036	27 324	28 451	29 521	28 641
81	Gewerbesteuerumlage	10 832	10 620	11 699	12 455	11 487	6 838
82 -85	Weitere Finanzausgaben	653	1 294	398	9 973	486	468
	bereinigte Ausgaben	430 914	442 479	422 495	437 179	424 012	413 550
679	Innere Verrechnungen	26 905	15 069	7 099	7 270	15 538	14 611
68	Kalkulatorische Kosten	16 607	14 925	14 870	17 676	15 255	12 509
86	Zuführung zum Vermögenshaush.	37 932	35 722	34 546	33 932	31 808	30 351
892	Deckung von Fehlbeträgen	51 101	17 456	17 464	19 157	0	6 661
4 - 8	Ausgaben insgesamt	563 459	525 651	496 474	515 214	486 613	477 682
	Fehlbedarf/ - betrag	- 86 488	- 68 971	- 51 101	- 17 456	- 17 464	- 19 157
	(strukturell ohne Vorjahre)	(-35 387)	(-51 515)	(-33 636)	(1 701)	(-17 464)	(- 12 496)
Vermögenshaushalt							
30	Zuführung vom Verwaltungshh.	37 932	35 722	34 546	33 932	31 808	30 351
31	Rücklagenentnahme	0	10 234	3 249	21 805	7 823	10 664
32	Darlehensrückfluß	677	607	1 004	1 150	1 226	1 100
33-34	Veräußerungserlöse	6 310	20 350	6 591	32 594	44 374	14 468
35	Beiträge u. ähnl. Entgelte	1 505	1 095	2 248	790	552	- 129
36	Zuweisungen u. Zuschüsse	29 724	34 112	35 473	67 936	34 138	32 929
37	Kredite	60 781	69 262	55 612	10 603	45 429	36 248
	Summe Einnahmen	136 929	171 382	138 723	168 810	165 350	125 631
90	Zuführung an den Verwaltungshh.	0	0	0	9 464	0	0
91	Rücklagenzuführung	10	10	1 845	3 070	23 785	5 719
92	Darlehensgewährung	464	1 094	439	298	1 017	5 362
93	Vermögenserwerb	8 258	16 865	22 307	11 023	19 853	20 641
94 - 96	Baumaßnahmen	66 975	74 430	33 247	46 920	49 963	51 969
97	Tilgung von Krediten	50 376	64 543	50 597	36 302	54 486	30 330
98	Zuweisungen u. Zuschüsse	10 321	13 969	30 283	61 731	16 225	11 589
99	sonst. Ausgaben	525	470	5	2	21	21
	Summe Ausgaben	136 929	171 381	138 723	168 810	165 350	125 631

Quelle: Hansestadt Lübeck, Bereich Finanzwirtschaft, Vorbericht zum Haushaltsplan 2005, S.52 u. S.82

1102 Steuereinnahmen 1990 – 2004 nach Steuerarten – in 1.000 EUR -

Steuerart	1990	1995	1998	2000	2001	2002	2003	2004
Grundsteuer A und B	16 272	20 519	25 972	26 565	29 178	27 516	28 993	28 756
Gewerbesteuer n. Ertrag u. Kapital	53 444	67 291	70 086	45 870	46 392	50 578	49 788	62 829
Einkommensteuer (Gemeindeanteil)	49 402	62 395	55 006	53 751	51 749	52 152	45 543	41 285
Umsatzsteuer (Gemeindeanteil)	0		7 375	8 778	8 597	8 524	8 506	8 536
Hundesteuer	429	567	652	768	758	756	741	742
Gründerwerbsteuer (Zuschlag)	37	16	5	0	0	0	0	-
Spielhallensteuer *)	1 507	2 251	1 464	2 465	1 670	1 609	1 563	1 195
Zweitwohnungssteuer	0	279	1 188	875	981	871	866	912
Steuereinnahmen insg.	121 091	153 319	161 722	139 073	139 325	142 006	136 000	144 255

Quelle: Hansestadt Lübeck, Stadtkasse

1103 Kommunaler Finanzausgleich 1985 – 2005, Schlüsselzuweisungen in 1.000 DM/EUR

Jahr	Kreis- schlüssel- zuweisungen	Gemeinde- schlüssel- zuweisungen	Allg. Schlüssel- zuweisungen für übergemeind- liche Aufgaben	insge- samt
in 1000 DM				
1985	42 387	15 731	19 415	77 533
1986	42 945	15 715	19 981	78 641
1987	49 419	24 012	22 200	95 631
1988	88 980	17 169	19 965	126 114
1989	94 063	27 380	20 527	141 970
1990	95 272	26 153	21 379	142 804
1991	103 329	33 537	21 614	158 480
1992	113 813	37 921	24 070	175 804
1993	120 068	40 175	25 640	185 883
1994	122 636	39 258	25 948	187 842
1995	131 657	39 629	28 210	199 497
1996	133 954	47 478	27 993	209 425
1997	123 675	43 799	25 443	192 917
1998	130 121	45 653	26 347	202 121
1999	138 332	47 786	26 802	212 921
2000	143 002	42 529	28 418	213 949
2001	140 774	44 567	28 429	213 770
in 1000 EURO				
2002	74 308	30 873	14 430	119 612
2003	65 544	22 811	12 936	101 291
2004	62 285	22 170	12 322	96 777
2005	67 216	25 808	13 900	106 924

Quelle: Statistisches Amt für Hamburg und Schleswig-Holstein, Stat. Ber. L II 9 - j

Personal

1104 Entwicklung des Personalstandes 1994 – 2004 in der Stadtverwaltung

Jahr Stichtag 30. Juni	ins- ge- samt	Beschäftigte *)				davon											
						Beamte				Angestellte				Arbeiter			
		V	T1	T2	beurl.	V	T1	T2	beurl.	V	T1	T2	beurl.	V	T1	T2	beurl.
Kernverwaltung																	
1994	5692	3922	1420	59	291	906	55	-	68	1817	642	34	170	1199	723	25	53
1995	5512	3789	1385	55	283	875	66	-	57	1814	640	35	176	1100	679	20	50
1996	5491	3757	1381	71	282	854	69	-	58	1797	667	47	173	1106	645	24	51
1997	5413	3670	1378	81	284	832	74	-	55	1785	673	54	180	1053	631	27	49
1998	5270	3540	1362	83	285	806	76	-	59	1736	666	59	184	998	620	24	42
1999	5197	3479	1368	68	282	785	87	2	52	1693	659	51	179	1001	622	15	51
2000	4902	3193	1374	60	275	785	91	3	57	1512	682	50	172	896	601	7	46
2001	4889	3188	1370	57	274	766	109	5	48	1513	675	48	178	909	586	4	48
2002	4851	3157	1387	64	243	743	135	7	39	1515	697	50	165	899	555	7	39
2003	4842	3159	1348	90	245	746	131	8	39	1519	688	50	167	894	529	32	39
2004 *)	3174	2244	639	32	259	715	101	6	70	1136	480	24	164	393	58	2	25
dar. weibl.	1640	849	555	30	206	181	93	6	51	638	457	23	142	30	5	1	13
in %	51,7	37,8	86,9	93,8	79,5	25,3	92,1	100,0	72,9	56,2	95,2	95,8	86,6	7,6	8,6	50,0	52,0
Entsorgungsbetriebe																	
2004	553	509	9	-	35	19	1	-	2	92	8	-	11	398	-	-	22
dar. weibl.	49	35	8	-	6	7	-	-	1	24	8	-	4	4	-	-	1
in %	8,9	6,9	88,9	-	17,1	36,8	-	-	50,0	26,1	100,0	-	36,4	1,0	-	-	4,5
Gebäudereinigung																	
2004	388	25	278	44	41	1	2	-	-	8	1	-	1	16	275	44	40
dar. weibl.	376	17	275	43	41	1	2	-	-	5	1	-	1	11	272	43	40
in %	96,9	68,0	98,9	97,7	100,0	100,0	100,0	-	-	62,5	100,0	-	100,0	68,8	98,9	97,7	100,0
Alten- und Pflegeheime																	
2004	579	199	319	-	61	2	1	-	-	156	219	-	44	41	99	-	17
dar. weibl.	513	148	305	-	60	1	1	-	-	118	205	-	43	29	99	-	17
in %	88,6	74,4	95,6	-	98,4	50,0	100,0	-	-	75,6	93,6	-	97,7	70,7	100,0	-	100,0

*) ab 2004 ohne Entsorgungsbetriebe, Gebäudereinigung und Alten-/Pflegeheime

Quelle: Hansestadt Lübeck, Bereich Informationstechnik

1105 Personal des öffentlichen Dienstes 1995 – 1998 in der Hansestadt Lübeck

Jahr	Personal		darunter					
	insg.	weibl.	Bund *)		Land *)		Kommune	
			insg.	weibl.	insg.	weibl.	insg.	weibl.
1995								
Beamte und Richter	8 004	.	2 121	.	4 920	.	963	.
Angestellte	9 429	.	815	.	5 005	.	3 609	.
Arbeiter	4 380	.	461	.	737	.	3 182	.
zusammen	21 813	.	3 397	.	10 662	.	7 754	.
1996								
Beamte und Richter	7 784	2 404	1 811	227	5 024	1 890	949	287
Angestellte	10 077	6 581	796	472	5 628	3 882	3 653	2 227
Arbeiter	4 304	1 544	437	118	738	419	3 129	1 007
zusammen	22 165	10 529	3 044	817	11 390	6 191	7 731	3 521
1997								
Beamte und Richter	7 117	2 185	1 627	173	5 036	1 919	928	282
Angestellte	9 008	5 873	879	484	5 382	3 662	3 644	2 231
Arbeiter	4 171	1 489	436	116	720	395	3 045	985
zusammen	21 697	10 247	2 942	773	11 138	5 976	7 617	3 498
1998								
zusammen	21 315	10 277	2 743	684	11 229	6 136	7 343	3 457

*) unmittelbarer und mittelbarer Dienst

Unmittelbarer Bundes- oder Landesdienst:

Beschäftigte bei Gebietskörperschaften (Bund, Land) sowie Bundesbahn und Bundespost

Mittelbarer Bundes- oder Landesdienst:

Beschäftigte der Bundesanstalt für Arbeit sowie Sozialversicherungsträger unter Bundes- oder Landesaufsicht.

Quelle: Statistisches Landesamt Schleswig-Holstein, Stat. Ber. L III 2 - j

Altersaufbau des Personalstandes in der Stadtverwaltung Lübeck am 30.06.2003 nach Alter und Dauer des Beschäftigungsverhältnisses

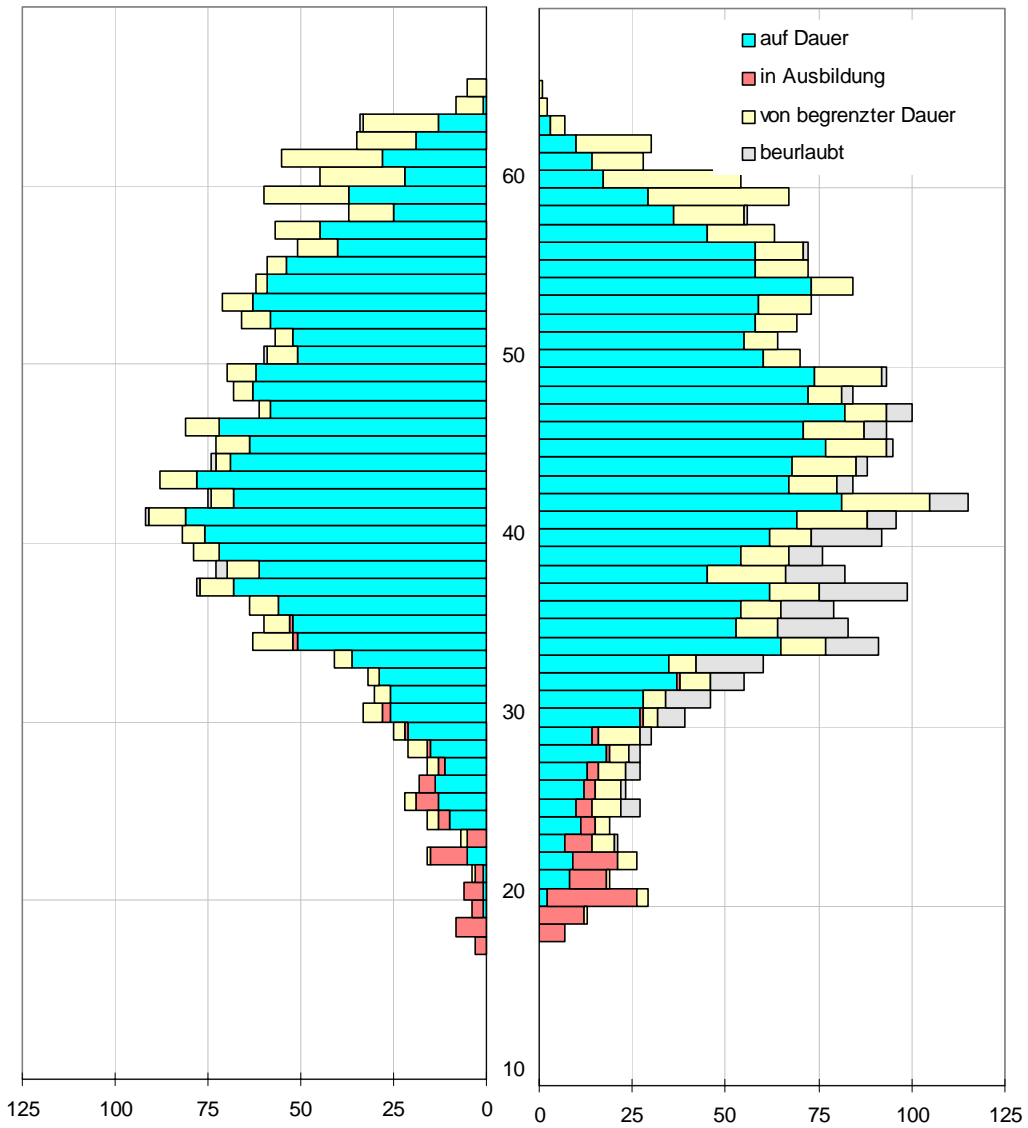

Graphik: Bereich Statistik

Quelle: Hansestadt Lübeck, Bereich Informationstechnik

Kapitel 12

12 Wahlen

Kommunalwahlen
Direktwahl des Bürgermeisters
Landtagswahlen
Bundestagswahlen
Europawahlen
Bürger- und Volksentscheide

1201 Kommunalwahl 2003 – Stimmenanteile der Parteien

Merkmal	2003		1998		Veränderung	
	absolut	%	absolut	%	absolut	%-Punkte
Wahlberechtigte	171 420	x	172 660	x	- 1 240	x
Abgegebene Stimmen	86 336	50,4	98 971	57,3	- 12 635	- 7,0
Ungültige Stimmen	1 033	0,6	901	0,5	+ 132	+ 0,1
Gültige Stimmen	85 303	100,0	98 070	100,0	- 12 767	x
Stimmen						
SPD	27 647	32,4	40 414	41,2	- 12 767	- 8,8
CDU	42 690	50,0	37 359	38,1	+ 5 331	+ 12,0
FDP	4 450	5,2	2 954	3,0	+ 1 496	+ 2,2
GRÜNE	7 871	9,2	7 700	7,9	+ 171	+ 1,4
PDS	1 515	1,8	-	-	x	x
www.fuer-luebeck.com	702	0,8	-	-	x	x
BRL	428	0,5	3 540	3,6	- 3 112	x
(sonstige 1998)	x	x	6 103	6,2	x	x

1202 Kommunalwahl 2003 – Sitzverteilung in der Bürgerschaft

Partei	2003			1998			Zu-/Abn. +/-
	Gesamt	Direkt	Liste	Gesamt	Direkt	Liste	
SPD	17	-	17	23	18	5	-6
CDU	27	27	-	22	9	13	5
FDP	2	-	2	-	-	-	2
GRÜNE	4	-	4	4	-	4	-
PDS	-	-	-	-	-	-	x
www.fuer-luebeck.com	-	-	-	-	-	-	x
BRL	-	-	-	-	-	-	x
Summe	50	27	23	49	27	22	1

Sitzverteilung in der Bürgerschaft

Parteizeichnungen:

SPD	Sozialdemokratische Partei Deutschlands
CDU	Christlich Demokratische Union CDU
GRÜNE	BÜNDNIS90/DIE GRÜNEN
F.D.P.	Freie Demokratische Partei
ödp	Ökologisch-Demokratische Partei
BRL	Bündnis Rechts für Lübeck
NATURGESETZ	Naturgesetz Partei
STATT	STATT Partei
WIR	Wählerversammlung Ihrer Region Lübeck e.V.

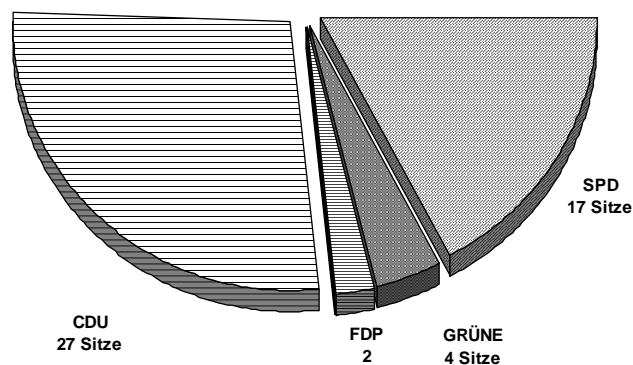

12 Wahlen

1203 Kommunalwahl 2003 - Wahlkreisergebnisse

Wahlkreis	Wahlbeteiligung	ungültige Stimmen	SPD	CDU	FDP	GRÜNE	PDS	www.fuer-luebeck.com	BRL
1	44,5	0,9	30,4	39,3	7,0	19,0	3,7	0,7	0,0
2	47,6	0,9	33,9	34,7	6,0	20,9	4,0	0,6	0,0
3	63,8	1,1	27,6	42,7	5,4	22,0	2,1	0,3	0,0
4	58,2	0,8	27,7	49,0	7,3	13,4	2,0	0,6	0,0
5	56,2	1,0	28,0	54,4	5,1	10,0	1,6	0,5	0,4
6	48,6	1,2	34,8	48,9	4,9	8,8	1,5	1,1	0,0
7	58,6	1,2	29,1	52,0	4,9	12,1	1,1	0,8	0,0
8	42,3	1,3	34,2	52,2	4,6	4,9	2,0	0,5	1,6
9	42,8	0,9	37,7	46,6	4,5	6,6	1,7	0,8	2,1
10	48,5	1,5	35,9	51,1	4,1	5,6	1,8	1,6	0,0
11	45,3	0,9	35,0	44,9	4,3	12,1	2,4	1,2	0,0
12	41,1	1,0	38,6	43,7	5,1	7,8	2,6	0,6	1,6
13	48,8	1,5	34,8	51,5	5,3	6,2	1,2	1,1	0,0
14	41,6	1,3	38,4	48,2	5,0	5,6	1,7	1,0	0,0
15	39,7	1,3	35,4	42,1	5,7	12,4	3,1	1,3	0,0
16	42,4	1,2	32,6	54,6	4,0	5,5	1,8	1,5	0,0
17	52,4	1,5	37,0	48,5	4,4	7,2	1,9	1,1	0,0
18	60,1	1,3	30,9	50,7	6,0	10,2	1,5	0,8	0,0
19	62,3	1,0	26,7	53,5	9,1	8,8	1,3	0,6	0,0
20	43,4	1,4	37,0	45,8	4,4	8,1	2,0	0,7	2,0
21	49,1	1,3	25,6	57,2	5,3	8,7	1,9	1,3	0,0
22	52,7	1,1	33,2	51,2	5,0	7,2	1,7	0,6	1,2
23	54,8	1,4	32,5	52,5	5,3	6,9	1,2	0,5	1,1
24	49,2	1,4	43,5	43,7	4,4	4,6	2,0	0,8	1,1
25	46,9	1,4	39,6	46,4	5,0	4,9	1,4	1,3	1,4
26	52,1	1,4	32,4	55,2	4,8	5,5	0,5	0,5	1,1
27	58,0	1,1	21,2	65,7	3,9	7,2	0,9	0,4	0,8
insg.	50,4	1,2	32,4	50,0	5,2	9,2	1,8	0,8	0,5

Quelle: Hansestadt Lübeck, Bereich Statistik und Wahlen

Rechtliche Grundlagen:

Wahlgesetz für die Gemeinde- und Kreisvertretungen in Schleswig-Holstein (Gemeinde- und Kreiswahlgesetz - GKWG-) in der Fassung der Bekanntmachung vom 19. März 1997 (GVOBl. Schl.-H. S. 151), zuletzt geändert durch Gesetz vom 25. Juni 2002 (GVOBl. Schl.-H. S. 126)

Landesverordnung über die Wahl der Gemeinde- und Kreisvertretungen in Schleswig-Holstein (Gemeinde- und Kreiswahlordnung - GKWO-) vom 19. März 1997 (GVOBl. Schl.-H. S. 167), zuletzt geändert durch Verordnung vom 17. Juni 2002 (GVOBl. Schl.-H. S. 149).

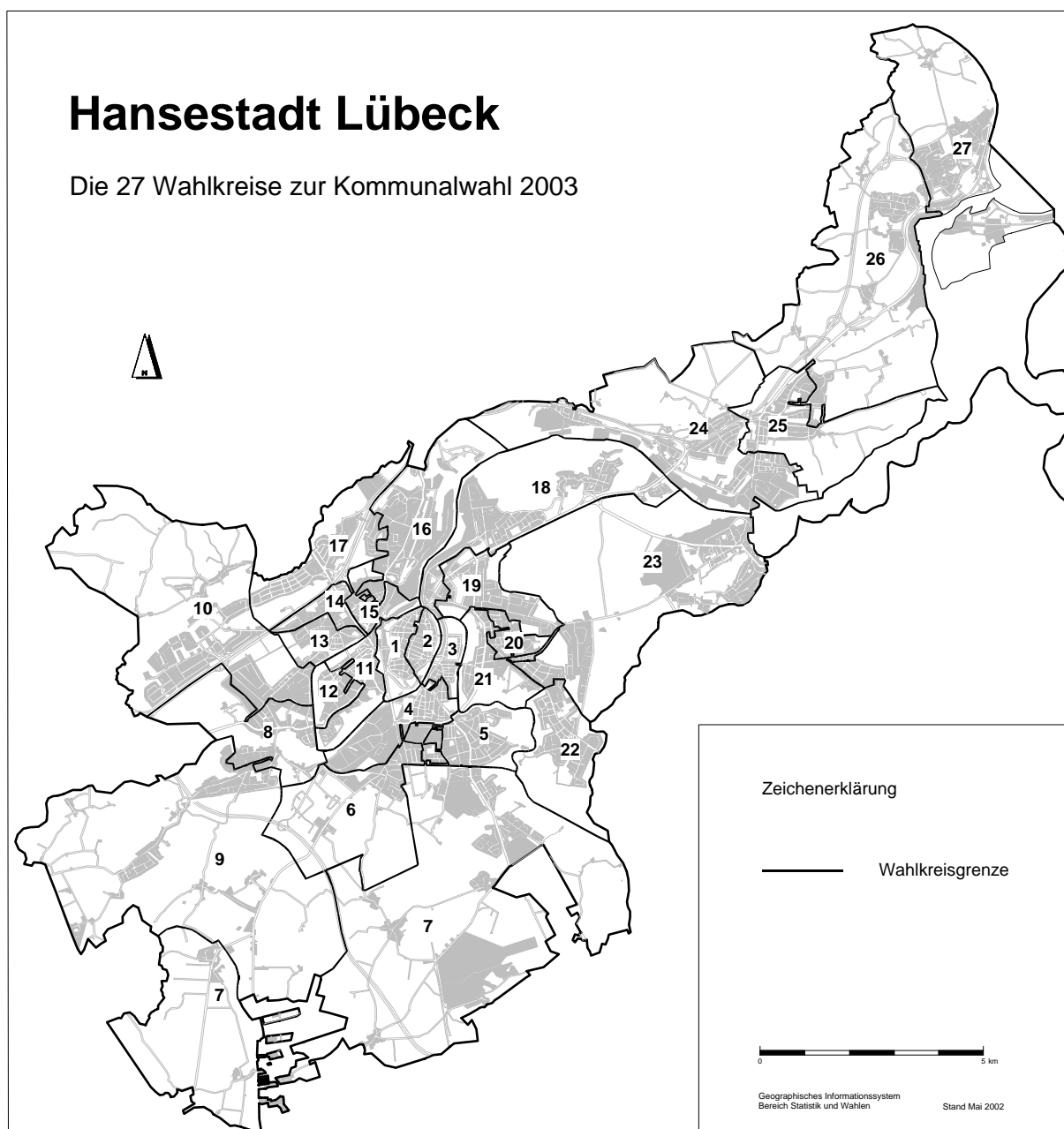

Räumliche Lage der Wahlkreise

- | | | |
|---------------------------------------|--|---------------------------------------|
| 1 Innenstadt (westl. Bereich) | 10 Buntekuh, Gr. Steinr., Schönböcken | 19 St. Gertrud (Burgtor, Stadtpark) |
| 2 Innenstadt (östl. Bereich) | 11 St. Lorenz Süd (östl. Bereich) | 20 St. Gertrud (Marli) |
| 3 St. Jürgen (Hüxtertor) | 12 St. Lorenz Süd (westl. Ber.) | 21 St. Gertrud (Marli, Brandenbaum) |
| 4 St. Jürgen (Mühlentor) | 13 St. Lorenz Nord (Musikerviertel) | 22 St. Gertrud (Eichholz) |
| 5 St. Jürgen (Gärtnergasse) | 14 St. Lorenz Nord (Holstentor-N., westl. Ber.) | 23 Schlutup (Edelsteinsiedlung) |
| 6 St. Jürgen (Rothebeck) | 15 St. Lorenz Nord (Holstentor-Nord, östl. Ber.) | 24 Kücknitz (Dänischburg, Herrenwyk) |
| 7 St. Jürgen (südl. Ber., Strecknitz) | 16 St. Lorenz Nord (Falkenfeld) | 25 Kücknitz (Roter Hahn, Dummerdorf) |
| 8 Alt-Moisl., Genin, Buntekuh | 17 St. Lorenz Nord (Dornbreite, Krempelsd.) | 26 Travemünde (westl. Ber., Pöppend.) |
| 9 Moisl. (westl. Ber.), Büssau | 18 St. Gertrud (Karlsh., Israelsdorf) | 27 Travemünde (östl. Bereich) |

12 Wahlen

1204 Landtagswahl 2005 – Wahlkreisergebnisse und Landesergebnis

Kategorie	Wahlkreis 35 Lübeck-West		Wahlkreis 36 Lübeck-Ost		Wahlkreis 37 Lübeck-Süd		Lübeck insg.		Schleswig-Holstein	
	Anzahl	in %	Anzahl	in %	Anzahl	in %	Anzahl	in %	Anzahl	in %
Wahlberechtigte	50 711	x	63 616	x	49 977	x	164 304	x	2 186 620	x
Wähler/innen	28 082	55,4	39 361	61,9	31 524	63,1	98 967	60,2	1 455 094	66,5
ungültige Erststimmen	1069	3,8	1401	3,6	862	2,8	3332	3,4	41 633	2,9
gültige Erststimmen	27013	96,2	37960	96,4	30662	97,2	95635	96,6	1 413 461	97,1
von den gültigen Erststimmen entfallen auf die/den jeweilige(n) Bewerber/in der ...										
1 SPD	13 395	49,6	17 165	45,2	14 108	46,0	44 668	46,7	581 242	41,1
2 CDU	9 779	36,2	15 483	40,8	10 569	34,5	35 831	37,5	614 028	43,4
3 FDP	1 359	5,0	2 216	5,8	1 795	5,9	5 370	5,6	87 922	6,2
4 GRÜNE	1 670	6,2	2 037	5,4	2 905	9,5	6 612	6,9	76 831	5,4
5 SSW	-	-	-	-	-	-	-	-	37 246	2,6
6 PDS	810	3,0	1 059	2,8	713	2,3	2 582	2,7	6 826	0,5
7 NPD	-	-	-	-	572	1,9	572	0,6	4 486	0,3
8 DSP	-	-	-	-	-	-	-	-	2 777	0,2
9 EzB	-	-	-	-	-	-	-	-	2 103	0,1
gewählte Bewerber(in): Partei	Thomas Rother SPD		Hans Müller SPD		Wolfgang Baasch SPD		x x		x x	x x
ungültige Zweitstimmen	524	1,9	646	1,6	484	1,5	1654	1,7	20 289	1,4
gültige Zweitstimmen	27 558	98,1	38 715	98,4	31 040	98,5	97 313	98,3	1 434 805	98,6
von den gültigen Zweitstimmen entfallen auf ...										
1 SPD	12 812	46,5	16 419	42,4	13 414	43,2	42 645	43,8	554 879	38,7
2 CDU	9 038	32,8	14 536	37,6	9 991	32,2	33 565	34,5	576 095	40,2
3 FDP	1 528	5,5	2 446	6,3	2 027	6,5	6 001	6,2	94 935	6,6
4 GRÜNE	1 693	6,1	2 090	5,4	3 319	10,7	7 102	7,3	89 387	6,2
5 SSW	555	2,0	804	2,1	705	2,3	2 064	2,1	51 920	3,6
6 PDS	523	1,9	571	1,5	466	1,5	1 560	1,6	11 392	0,8
7 NPD	790	2,9	1 032	2,7	643	2,1	2 465	2,5	27 676	1,9
8 GRAUE	151	0,6	240	0,6	140	0,5	531	0,6	7 536	0,5
9 PBC	55	0,2	78	0,2	43	0,1	176	0,2	2 930	0,2
10 DKP	13	0,1	16	0,0	15	0,1	44	0,1	1 279	0,1
11 DSP	50	0,2	86	0,2	43	0,1	179	0,2	3 485	0,2
12 FAMILIE	324	1,2	357	0,9	216	0,7	897	0,9	11 802	0,8
13 Offensive D	26	0,1	40	0,1	18	0,1	84	0,1	1 489	0,1

Quelle: Hansestadt Lübeck, Bereich Statistik und Wahlen

zu Tabelle 1204 (Landtagswahl):

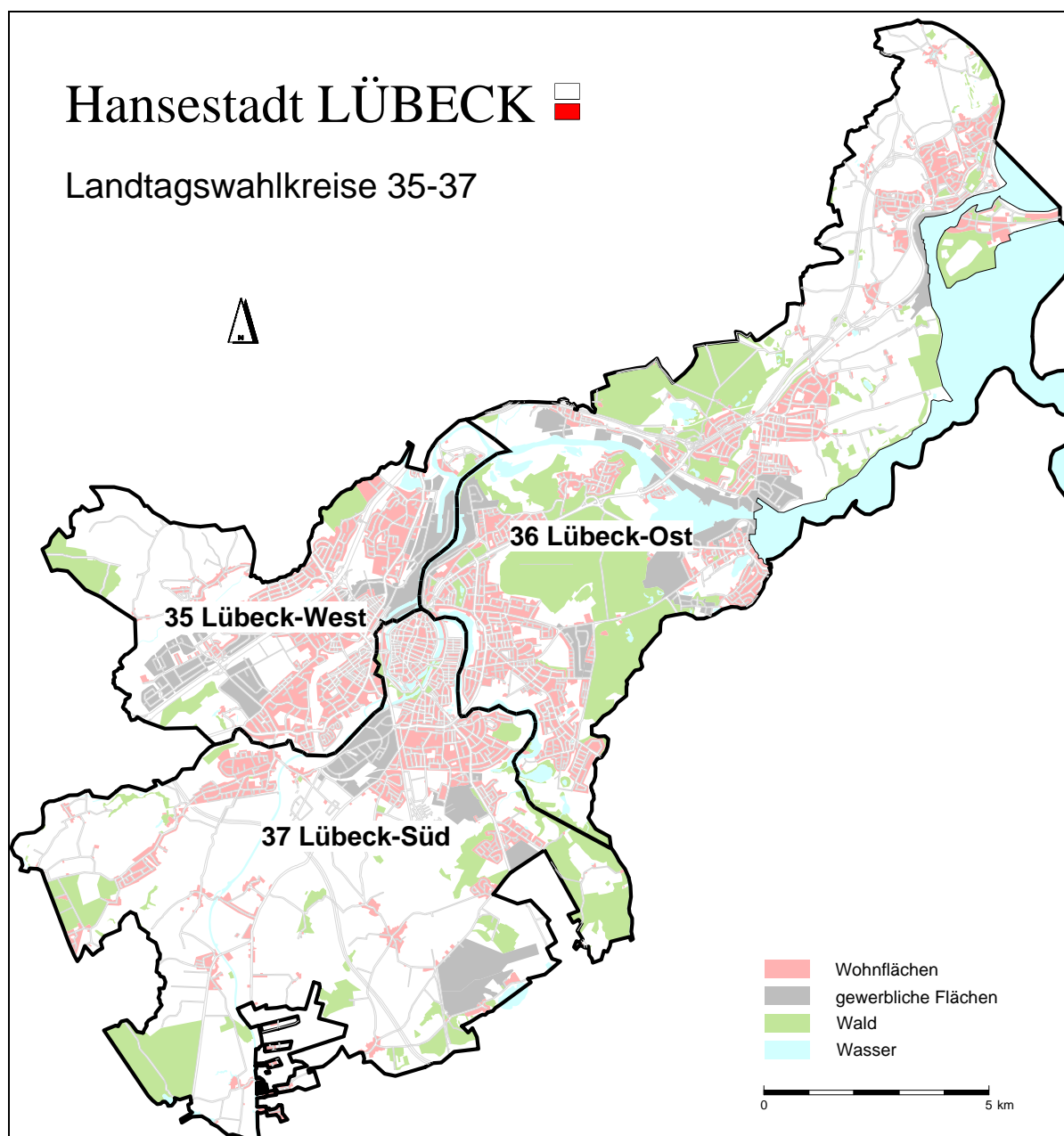
Parteizeichnungen zur Landtagswahl 2005:

1	SPD	Sozialdemokratische Partei Deutschlands
2	CDU	Christlich Demokratische Union Deutschlands
3	FDP	Freie Demokratische Partei
4	GRÜNE	BÜNDNIS 90 / DIE GRÜNEN
5	SSW	Südschleswigscher Wählerverband
6	PDS	Partei des Demokratischen Sozialismus
7	NPD	Nationaldemokratische Partei Deutschlands
8	GRAUE	DIE GRAUEN - Graue Panther
9	PBC	Partei Bibeltreuer Christen
10	DKP	Deutsche Kommunistische Partei
11	DSP	Deutsche Seniorenpartei Die Generationenverbindende
12	FAMILIE	FAMILIEN-PARTEI DEUTSCHLANDS
13	Offensive D	Partei Rechtsstaatlicher Offensive

Rechtliche Grundlagen:

Landeswahlgesetz (LWahlg) in der Fassung der Bekanntmachung vom 7. Oktober 1991 (GVOBl. Schl.-H. S. 442), zuletzt geändert durch das Gesetz vom 13. Mai 2003 (GVOBl. Schl.-H. S.278)

Landesverordnung (LWO) vom 1. November 1991 (GVOBl. Schl.-H. S. 459), zuletzt geändert durch Verordnung vom 12. März 2004 (GVOBl. Schl.-H. S. 82)

1205 Bundestagswahl 2002

Merkmal	Erststimmen					Zweitstimmen				
	2002		1998		Veränd.	2002		1998		Veränd.
	Anzahl	%	Anzahl	%		Anzahl	%	Anzahl	%	
Wahlberechtigte	178 895	x	179 422	x	x	178 895	x	179 422	x	x
Wähler/-innen	137 518	76,9	141 714	79,0	2,1	137 518	76,9	141 714	79	-2,1
Ungültig	2 252	1,6	2 277	1,6	0,0	1 821	1,3	2 487	1,8	-0,4
Gültig	135 266	98,4	139 437	98,4	0,0	135 697	98,7	139 227	98,2	0,4
Davon entfallen auf										
SPD	68 775	50,8	71 340	51,2	-0,3	64 655	47,6	66 620	47,8	-0,2
CDU	46 823	34,6	52 317	37,5	-2,9	43 096	31,8	45 731	32,8	-1,1
FDP	7 290	5,4	3 899	2,8	2,6	9 027	6,7	8 839	6,3	0,3
GRÜNE	9 199	6,8	6 624	4,8	2,1	13 424	9,9	10 357	7,4	2,5
PDS	2 568	1,9	1 874	1,3	0,6	2 178	1,6	2 503	1,8	-0,2
REP	-	-	1 709	1,2	-1,2	265	0,2	978	0,7	-0,5
GRAUE	-	-	37	0,0	0,0	274	0,2	347	0,2	0,0
NPD	-	-	648	0,5	-0,5	483	0,4	395	0,3	0,1
PBC	611	0,5	-	-	0,5	309	0,2	-	-	0,2
Schill	-	-	-	-	-	1 986	1,5	-	-	1,5
sonstige 1998	-	-	989	0,7	-0,7	-	-	3 457	2,5	-2,5

Erststimme in %

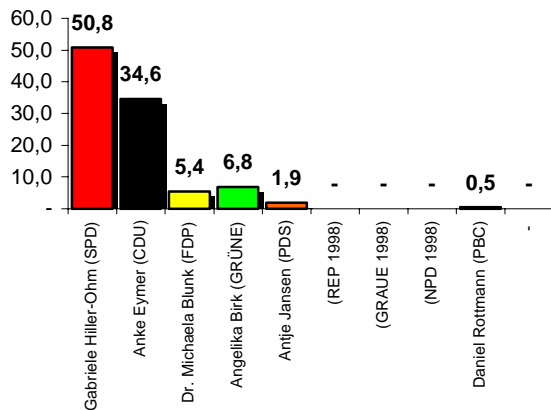

Gewinne/Verluste

Abb. 1

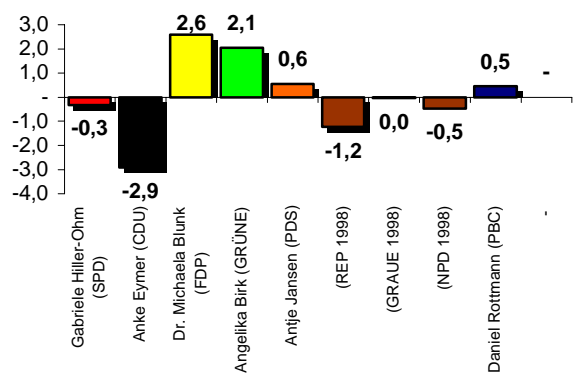

Zweitstimme in %

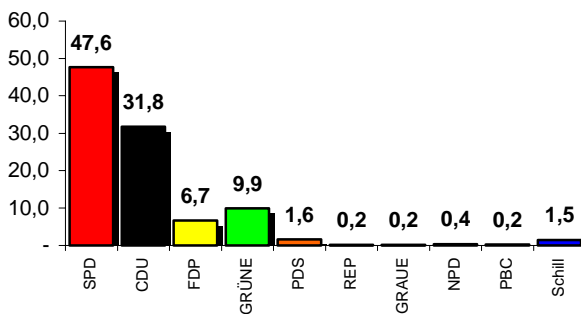

Gewinne/Verluste

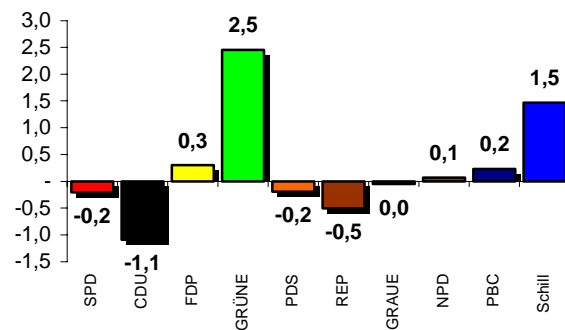

Rechtliche Grundlagen:

Bundeswahlgesetz (BWG) in der Fassung der Bekanntmachung vom 23. Juli 1993 (BGBl. I S. 1288, 1594), zuletzt geändert durch Art. 12 des Gesetzes vom 03. Dezember 2002 (BGBl. I S. 3306).

Bundeswahlordnung (BWO) in der Fassung der Bekanntmachung vom 8. März 1994 (BGBl. I S.495), zuletzt geändert durch die Verordnung vom 12. Februar 2002 (BGBl. I S. 620)

Wahlstatistikgesetz vom 21. Mai 1999, geändert durch Gesetz vom 17. Januar 2002 (BGBl. I S. 412).

Bundestagswahl 2002: Wahlkreis 11 - Lübeck

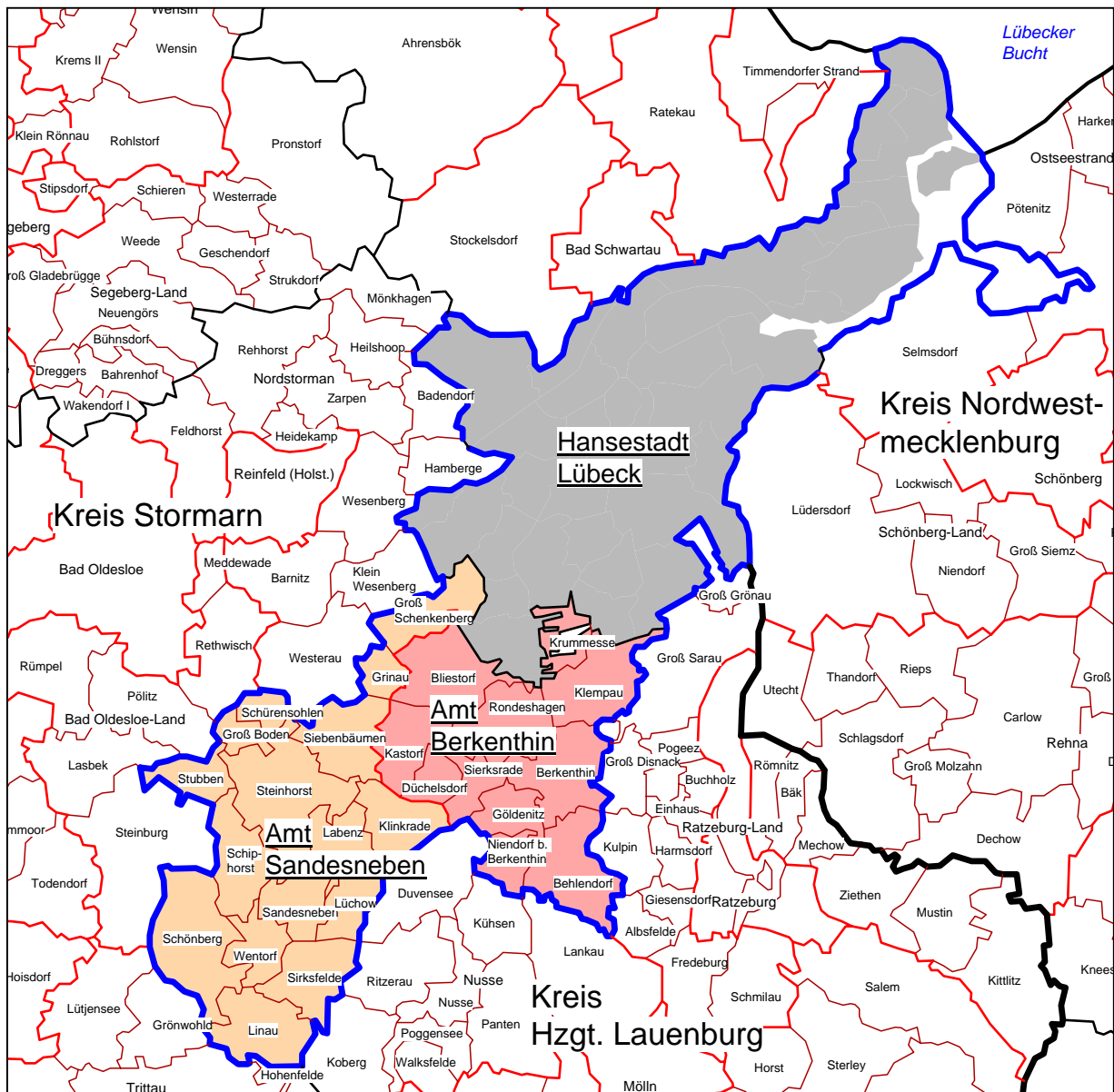

Kartographie: Hansestadt Lübeck, Bereich Statistik

1206 Europawahl 2004

NR	Partei	2004		1999		+/- in %-Pkte
		Anzahl	%	Anzahl	%	
	Wahlberechtigte	164 951	-	171 742	-	-
	Wähler/innen	54 750	33,2	53 132	32,0	-
	ungültige Stimmen	870	1,6	421	0,8	-
	gültige Stimmen	53 880	98,4	52 711	99,2	-
	davon entfielen auf ...					
	1 CDU	21 763	40,4	23 906	45,4	-5,0
	2 SPD	16 040	29,8	20 113	38,2	-8,4
	3 GRÜNE	8 453	15,7	3 843	7,3	8,4
	4 FDP	2 961	5,5	1 523	2,9	2,6
	5 PDS	1 466	2,7	1 169	2,2	0,5
	6 REP	330	0,6	416	0,8	-0,2
	7 Die Tierschutzpartei	562	1,0	276	0,5	0,5
	8 GRAUE	670	1,2	257	0,5	0,8
	9 NPD	310	0,6	245	0,5	0,1
	10 DIE FRAUEN	181	0,3	180	0,3	0,0
	11 PBC	117	0,2	126	0,2	0,0
	12 ödp	90	0,2	130	0,2	-0,1
	13 CM	69	0,1	51	0,1	0,0
	14 BüSo	37	0,1	7	0,0	0,1
	15 ZENTRUM	26	0,0	8	0,0	0,0
	16 Deutschland	185	0,3	-	-	-
	17 Unabhängige Kandidaten	87	0,2	-	-	-
	18 AUFBRUCH	48	0,1	-	-	-
	19 DKP	54	0,1	-	-	-
	20 DP	98	0,2	-	-	-
	21 FAMILIE	295	0,5	-	-	-
	22 PSG	38	0,1	-	-	-
	30 sonstige	-	-	461	0,9	0,6

Quelle: Hansestadt Lübeck, Bereich Statistik und Wahlen

Gesetzliche Grundlagen

Gesetz über die Wahl der Abgeordneten des Europäischen Parlaments aus der Bundesrepublik Deutschland (Europawahlgesetz - EuWG-) vom 8. März 1994 (BGBl. I S.423, 555), zuletzt geändert durch Art. 1 des Gesetzes vom 15. August 2003 (BGBl. I S. 1655).

Europawahlordnung (EuWO) in der Fassung der Bekanntmachung vom 2. Mai 1994 (BGBl. I S.957), geändert durch Art. 1 der Verordnung vom 12. Dezember 2003 (BGBl. I S.2551).

Gesetz über die allgemeine und die repräsentative Wahlstatistik bei der Wahl zum deutschen Bundestag und bei der Wahl der Abgeordneten des Europäischen Parlaments aus der Bundesrepublik Deutschland (Wahlstatistikgesetz – WstatG) vom 21. Mai 1999 (BGBl. I, S. 1023), geändert durch Gesetz vom 17. Januar 2002 (BGBl. I S. 412).

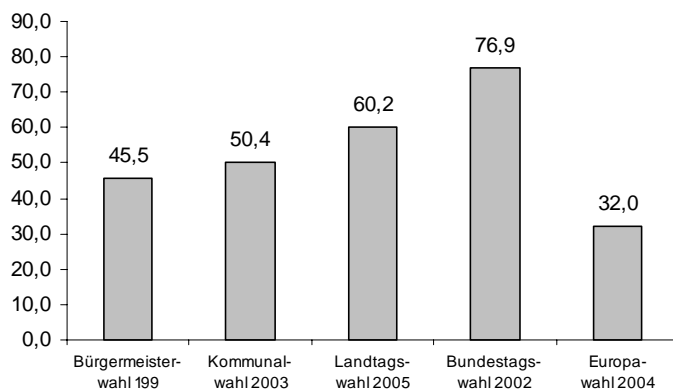
Wahlbeteiligung nach Wahlart

1207 Direktwahl des Bürgermeisters der Hansestadt Lübeck am 5. und 19.12.1999

Kategorie	Erster Wahlgang 05. Dezember 1999		Stichwahl 19. Dezember 1999	
	Anzahl	in %	Anzahl	in %
Wahlberechtigte	170 695	x	170 702	x
Wähler/-innen/Wahlbeteiligung	73 411	43,0	77 700	45,5
darunter Briefwahl *)	8 369	11,4	7 963	10,2
ungültige Stimmen *)	364	0,5	343	0,4
gültige Stimmen *)	73 047	99,5	77 357	99,6
davon entfielen auf				
Dr. Beate Hoffmann	4 811	6,6	-	-
Dr. Hans-Achim Roll (CDU)	32 758	44,8	32 984	42,6
Hans-Bernhard Saxe (SPD)	32 409	44,4	44 373	57,4
Peter Wolter	3 069	4,2	-	-

*) Prozentangaben beziehen sich auf die Zahl der Wähler/-innen

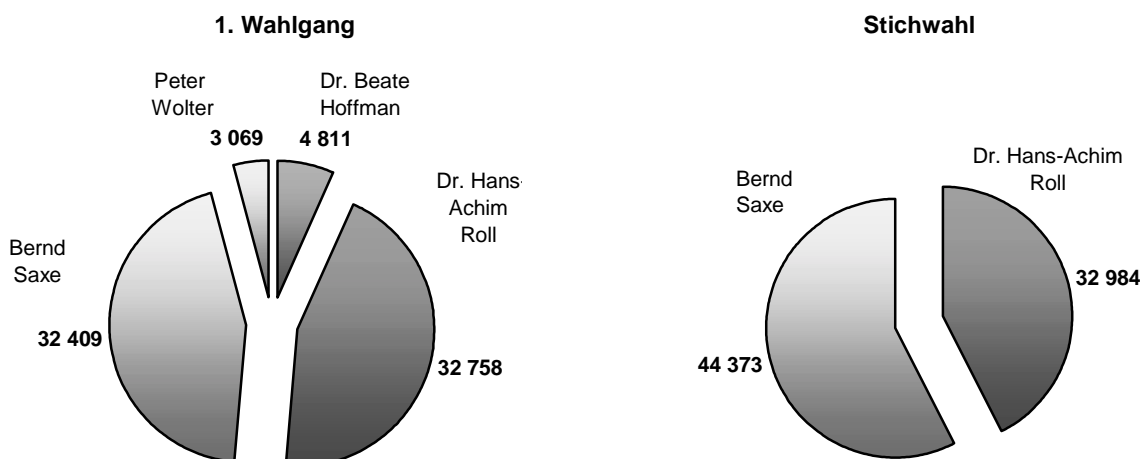
Rechtliche Grundlagen der Direktwahl des Bürgermeisters am 5./19. Dezember 1999:

Die rechtlichen Grundlagen für die Direktwahl der hauptamtlichen Bürgermeister und Bürgermeisterinnen in Schleswig-Holstein sind mit der Neufassung der Gemeindeordnung am 1.4.1998 in Kraft getreten. Die grundlegenden Bestimmungen der Direktwahl finden sich in den §§ 57 und 57a der Gemeindeordnung (Wahlgrundsätze, Amtszeit, Zeitpunkt der Wahl, Stellenausschreibung). Für die Durchführung des Wahlverfahrens sind das Gemeinde- und Kreiswahlgesetz und die Gemeinde- und Kreiswahlordnung anzuwenden.

1208 Wahlen in der Hansestadt Lübeck seit 1946

Wahlart / Wahltag	Wahl- berechtigte	Wähler/ Wählerinnen	Wahl- beteiligung	ungültige Stimmen	Von den gültigen Stimmen entfielen auf ...					
					SPD	CDU	FDP	GRÜNE	Andere	
Europawahlen										
10.06.1979	172 513	109 295	63,4	0,3	49,4	42,9	4,6	2,6	0,5	
17.06.1984	170 754	95 836	56,1	0,8	46,1	39,7	3,5	7,9	2,8	
18.06.1989	170 662	92 824	54,4	0,8	47,3	31,8	4,5	6,6	9,7	
12.06.1994	171 742	80 540	46,9	1,0	38,8	36,8	3,0	12,4	9,0	
13.06.1999	165 984	53 132	32,0	0,8	38,2	45,4	2,9	7,3	6,3	
13.06.2004	164 951	54 750	33,2	1,6	29,8	40,4	5,5	15,7	8,7	
Bundestagswahlen ¹⁾										
14.08.1949	160 960	131 849	81,9	3,3	36,2	25,5	15,0	-	23,3	
06.09.1953	163 366	143 372	87,8	2,8	30,6	47,5	4,1	-	17,8	
15.09.1957	167 204	148 902	89,1	5,0	32,9	51,3	5,8	-	9,9	
17.09.1961	173 748	153 060	88,1	6,4	40,0	42,1	11,7	-	6,2	
19.09.1965	177 503	153 232	86,3	2,8	43,3	45,1	7,3	-	4,3	
28.09.1969	175 202	151 284	86,3	1,3	47,9	42,8	4,5	-	4,8	
19.11.1972	180 686	163 072	90,3	0,6	53,9	37,0	8,2	-	0,9	
03.10.1976	174 805	156 996	89,8	0,5	51,4	40,0	7,8	-	0,8	
05.10.1980	171 462	149 908	87,4	0,7	51,7	35,5	11,3	1,1	0,4	
06.03.1983	171 079	149 064	87,1	1,0	46,3	43,4	5,0	4,9	0,4	
25.01.1987	171 429	138 666	80,9	1,0	43,3	40,3	7,8	7,6	0,9	
02.12.1990	172 415	129 441	75,1	1,3	40,7	41,4	10,3	4,3	3,4	
16.10.1994	171 209	132 575	77,4	1,3	43,0	39,0	5,7	8,5	3,8	
27.09.1998	166 635	130 874	78,5	1,6	48,1	32,6	6,3	7,5	5,5	
22.09.2002 ²⁾	178 895	137 518	76,9	1,3	47,6	31,8	6,7	9,9	4,0	
Landtagswahlen										
20.04.1947	146 314	106 270	72,6	5,7	53,5	26,3	3,6	-	16,7	
09.07.1950	163 740	125 931	76,9	3,1	37,8	17,3	9,2	-	35,8	
12.09.1954	161 911	125 609	77,6	2,1	37,9	30,6	8,4	-	23,1	
28.09.1958	168 092	130 726	77,8	1,4	40,2	44,0	4,8	-	10,9	
23.09.1962	176 157	120 759	68,6	1,3	44,9	44,0	5,3	-	5,8	
23.04.1967	175 669	130 370	74,2	0,8	43,9	45,1	4,1	-	6,9	
25.04.1971	181 123	141 755	78,3	0,6	46,8	47,3	3,7	-	2,2	
13.04.1975	176 047	141 366	80,3	0,5	46,2	46,0	6,5	-	1,3	
29.04.1979 ²⁾	172 539	138 092	80,0	0,4	48,0	44,1	5,2	2,2	0,6	
13.03.1983	170 851	140 130	82,0	0,3	50,8	44,2	1,6	3,1	0,3	
13.09.1987	170 339	123 124	72,3	0,6	50,4	40,6	4,1	3,8	1,1	
08.05.1988	170 141	125 952	74,0	0,8	60,1	30,1	3,4	2,8	3,6	
05.04.1992	172 377	114 828	66,6	0,8	47,4	30,1	4,8	6,7	11,1	
24.03.1996	168 838	112 040	66,4	1,1	42,5	34,4	5,3	9,4	8,5	
27.02.2000 ¹⁾	164 959	102 858	62,4	1,3	47,3	31,0	6,8	8,2	9,5	
20.02.2005	164 304	98 967	60,2	1,7	43,8	34,5	6,2	7,3	8,2	
Kommunalwahlen										
13.10.1946 ³⁾	161 530	105 055	65,0	-	49,1	31,5	1,5	-	17,9	
24.10.1948	160 306	112 910	70,4	5,4	45,0	28,8	9,6	-	16,7	
29.04.1951	163 391	123 221	75,4	3,1	39,5	-	-	-	60,5	
24.04.1955	159 719	120 116	75,2	1,7	37,6	34,3	7,2	-	20,9	
25.10.1959	167 065	127 103	76,1	1,4	42,3	39,6	6,5	-	11,7	
11.03.1962	172 411	119 048	69,0	1,1	45,4	40,4	7,0	-	7,2	
13.03.1966	175 848	113 866	64,8	1,1	49,6	43,5	6,9	-	-	
26.04.1970	182 339	130 076	71,3	0,8	48,3	43,8	5,2	-	2,7	
24.03.1974	177 276	137 152	77,4	0,7	40,3	49,3	9,5	-	0,8	
05.03.1978	172 763	128 604	74,4	0,8	46,3	47,3	5,6	-	0,9	
07.03.1982	170 170	117 181	68,9	0,9	40,6	46,8	5,5	-	7,1	
02.03.1986	170 336	104 860	61,6	0,7	43,8	39,7	2,3	7,9	6,3	
25.03.1990	170 408	109 539	64,3	0,5	45,1	38,4	5,4	5,5	5,6	
20.03.1994	170 837	110 692	64,8	1,0	41,3	31,7	2,8	10,5	13,7	
22.03.1998	172 660	98 971	57,3	0,9	41,2	38,1	3,0	7,9	9,8	
02.03.2003	171 420	86 336	50,4	1,2	32,4	50,0	5,2	9,2	3,1	

1) nur Zweitstimmen

2) LW79 =Grüne Liste

3) Jeder Wahlberechtigte hatte drei Stimmen

4) Wahlkreis 11 ab 2002 erweitert

um die Ämter Berkenthin und Sandesneben

Quelle: Hansestadt Lübeck, Bereich Statistik und Wahlen

1209 Bürgerbegehren und Bürgerentscheide in der Hansestadt Lübeck

Otto-Anthes-RealschuleBürgerbegehren vom 14.12.1990

eingereichte Unterschriften	26 129
notwendig 10 % der Wahlberechtigten	17 040
Quote nach ... geprüften Unterschriften erreicht	19 185
davon ungültig	2 145

Bürgerentscheid vom 21.04.1991

Abstimmungsfrage:

Die Bürgerschaft der Hansestadt Lübeck hat am 13.12.1990 den Beschluß gefaßt, die Otto-Anthes-Schulen am jetzigen Standort auslaufen zu lassen und den heutigen Standort der Otto-Anthes-Schule zum endgültigen Standort der Integrierten Gesamtschule Lübeck zu machen.

Sind Sie dafür, daß dieser Beschluß aufgehoben wird ?

Ja / Nein

Wahlberechtigte	171 051
Abgegebene Stimmen	37 887
Wahlbeteiligung	22,1 %
ungültige Stimmen	106
Ja-Stimmen	23 955 = 14,0 % der Wahlberechtigten
Nein-Stimmen	13 826

Die erforderliche Anzahl an Ja-Stimmen
(= 25 % der Wahlberechtigten)
wurde nicht erreicht !

Ergebnis:
Die Otto-Anthes-Schule wird in eine
Integrierte Gesamtschule umgewandelt

Bürgerentscheide

Im Zuge der Reform des kommunalen Verfassungsrechtes in Schleswig-Holstein (Gesetz vom 23.03.1990, GVOBl. Schl.-H. S. 134) ist ab 01.04. 1990 unter anderem die Möglichkeit für Bürger und Bürgerinnen eingeführt worden, über wichtige Selbstverwaltungsaufgaben einen Bürgerentscheid zu beantragen (Bürgerbegehren, Gemeindeordnung Schl.-H., § 16 g Abs. 3). Die Landesverordnung zur Durchführung der Gemeindeordnung vom 29.10.1990 (GVOBl. Schl.-H. S. 529) regelt in §§ 8 und 9 das Verfahren.

1210 Volksentscheide im Lande Schleswig-Holstein

Volksentscheid zur Erhaltung des Buß- und Bettages am 30.11.1997

Ergebnis:
Der Buß- und Bettag bleibt abgeschafft.

Volksentscheid zur Rechtschreibreform am 27.09.1998

Ergebnis:
Die Rechtschreibreform wird in Schleswig-Holstein nicht eingeführt.

Kapitel 13

13 Lübeck im Vergleich

Bevölkerung
Sozialhilfe
Beschäftigte
Arbeitslose
Öffentliche Haushalte
Bildung

1301 Lübeck im Vergleich – Einwohner und Fläche 2002

Gebiet	Fläche in km ²	Einw. in 1.000	Einw./ km ²	Arbeitsplatz- dichte *)
Die Hansestadt Lübeck im Land Schleswig-Holstein				
<i>Kreisfreie Städte</i>				
Flensburg	56	84,7	1502	2169
Kiel	118	233,3	1970	2844
Lübeck	214	213,3	996	1371
Neumünster	72	79,5	1110	1541
<i>Kreise</i>				
Dithmarschen	1429	137,4	96	121
Herzogtum Lauenburg	1263	183,8	146	177
Nordfriesland	2049	165,7	81	104
Ostholstein	1392	204,5	147	184
Pinneberg	664	295,6	445	563
Plön	1083	134,4	124	146
Rendsburg-Eckernförde	2185	272,7	125	156
Schleswig-Flensburg	2072	199,2	96	117
Segeberg	1344	254,2	189	247
Steinburg	1056	136,9	130	162
Stormarn	766	221,3	289	374
Lübeck im Großstadtvergleich (nach Einwohnerzahl sortiert, Städte zwischen 200.000-250.000 Einw.)				
Aachen	161	247,7	1540	2256
Braunschweig	192	245,4	1277	1841
Halle/Saale	135	239,4	1773	2488
Krefeld	138	239,2	1736	2373
Kiel	118	233,3	1970	2844
Magdeburg	201	228,2	1136	1667
Oberhausen	77	220,9	2868	3654
Lübeck	214	213,3	996	1371
Freiburg im Breisgau	153	210,2	1374	2005
Hagen	160	201,1	1254	1682
Erfurt	269	200,0	743	1122

*) Einwohner und Beschäftigte / Fläche

Quelle: Bundesanstalt für Bauwesen und Raumordnung, INKAR 2004

Einwohnerzahlen der Städte mit 200.000 bis 250.000 Einwohnern

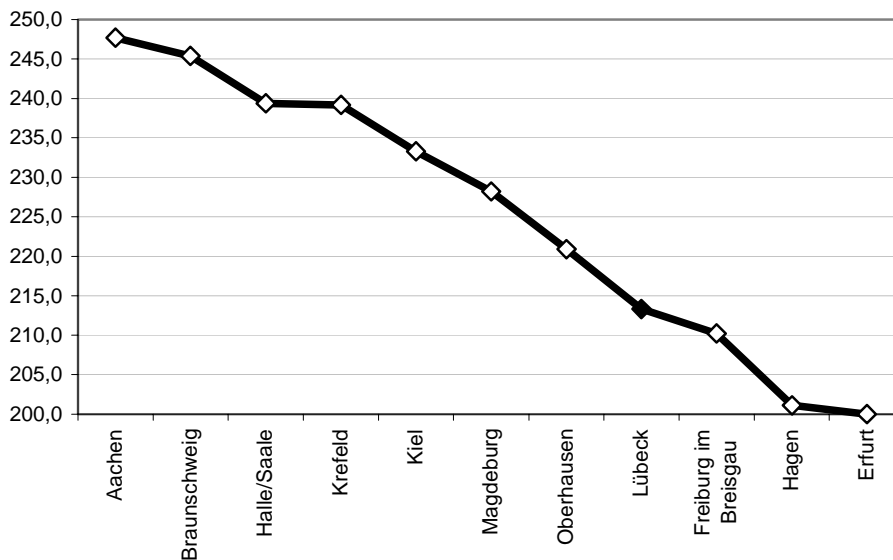

1302 Lübeck im Vergleich – Sozialversicherungspflichtig Beschäftigte 2002

Gebiet	SV-Beschäftigte *) im ... (in %)			SV-Beschäftigte mit ...		Lohn- und Gehalts-summe **)
	I. Sektor	II. Sektor	III. Sektor	niedriger	hoher	
				Qualifikation - in %		
Die Hansestadt Lübeck im Land Schleswig-Holstein						
<i>Kreisfreie Städte</i>						
Flensburg	0,3	27,5	72,2	31,8	5,6	3 051
Kiel	0,2	20,4	79,4	27,2	9,8	3 327
Lübeck	0,5	25,5	74,0	34,3	6,3	2 850
Neumünster	0,9	28,7	70,3	33,7	4,9	2 887
<i>Kreise</i>						
Dithmarschen	3,0	32,3	64,8	29,8	3,9	3 088
Herzogtum Lauenburg	2,5	33,4	64,1	34,0	5,2	2 755
Nordfriesland	2,2	18,9	78,9	34,2	3,2	2 435
Ostholstein	2,1	24,0	73,9	35,3	3,8	2 224
Pinneberg	3,4	31,5	65,1	34,8	6,2	3 082
Plön	3,7	24,8	71,5	34,2	3,9	2 522
Rendsburg-Eckernförde	2,8	26,1	71,1	32,4	5,5	2 638
Schleswig-Flensburg	3,5	24,2	72,2	35,3	3,2	2 227
Segeberg	1,6	32,2	66,2	34,8	4,4	2 903
Steinburg	2,1	35,5	62,4	33,7	4,7	2 991
Stormarn	1,7	39,2	59,0	36,7	5,2	3 060
Lübeck im Großstadtvergleich (nach Anteil der Beschäftigten im III.Sektor sortiert)						
Halle/Saale	0,4	16,2	83,4	20,4	13,8	2 503
Magdeburg	0,3	17,9	81,9	23,1	11,7	2 122
Freiburg im Breisgau	0,2	19,5	80,3	28,7	13,8	3 282
Erfurt	1,4	18,5	80,1	21,3	14,1	2 283
Kiel	0,2	20,4	79,4	27,2	9,8	3 327
Aachen	0,3	22,6	77,1	34,2	13,9	3 019
Lübeck	0,5	25,5	74,0	34,3	6,3	2 850
Braunschweig	0,3	27,5	72,2	27,7	10,8	...
Oberhausen	0,7	27,2	72,1	35,7	7,1	3 690
Hagen	0,4	34,4	65,2	32,3	6,2	3 113
Krefeld	0,7	39,1	60,2	30,2	8,3	3 422

*) SV-Beschäftigte = sozialversicherungspflichtig Beschäftigte

**) Monatliche Lohn- und Gehaltssumme je Industriebeschäftigten in €

Quelle: Bundanstalt für Bauwesen und Raumordnung, INKAR 2004

Anteil der Beschäftigten im Tertiären Sektor (Dienstleistungen etc.)

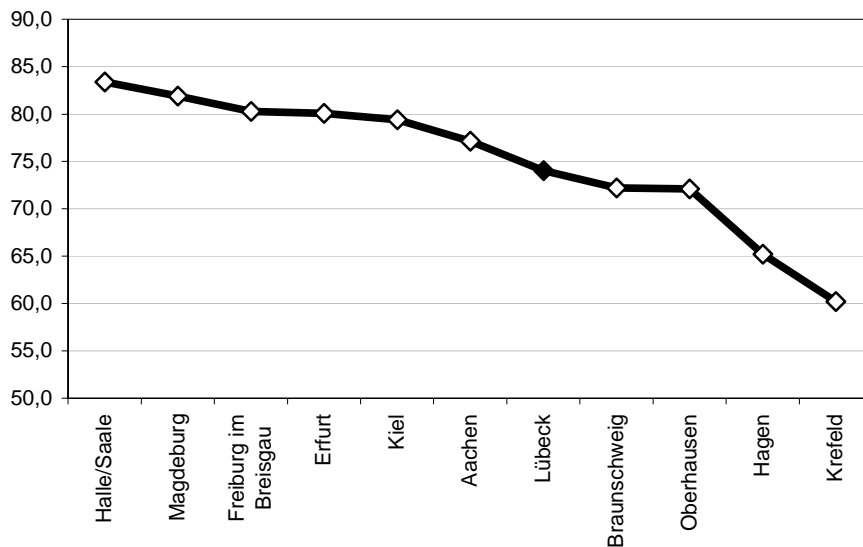

1303 Lübeck im Vergleich – Sozialstruktur 2002

Gebiet	Abhängigenquote ...		Hochbetagte 3)	Sozialhilfe- empfänger- innen	Sozialhilfe- empf. Entw. 1995-2002 in %	ausl. Sozialhilfe- empf. je 1.000 Ausl.	Sozialhilfe- empf. unter 18 je 1.000 Einw. dieser Altersgruppe
	Junge 1)	Alte 2)		je 1.000 Einw.			
Die Hansestadt Lübeck im Land Schleswig-Holstein							
<i>Kreisfreie Städte</i>							
Flensburg	21,2	26,9	8,8	82,3	-11,9	144,3	177,1
Kiel	18,5	23,9	8,2	84,0	5,5	204,5	193,9
Lübeck	21,0	31,0	9,8	68,8	11,6	177,1	149,1
Neumünster	24,7	28,5	8,6	70,4	15,6	150,9	141,8
<i>Kreise</i>							
Dithmarschen	26,4	30,1	8,5	40,3	15,7	65,9	84,3
Herzogtum Lauenburg	25,8	26,9	7,6	37,4	9,3	94,5	72,7
Nordfriesland	26,3	28,2	8,1	34,0	8,4	63,3	70,1
Ostholstein	22,4	31,4	9,4	31,1	-2,1	41,7	70,8
Pinneberg	23,4	25,5	7,1	35,9	-0,9	112,5	71,9
Plön	23,8	26,5	7,7	30,3	17,2	73,8	62,3
Rendsburg-Eckernförde	25,9	25,6	7,3	32,6	5,8	92,4	63,3
Schleswig-Flensburg	27,1	26,5	7,5	37,2	41,9	66,3	75,6
Segeberg	24,5	22,6	6,1	27,3	8,7	75,9	51,9
Steinburg	26,4	26,5	7,6	35,3	3,8	49,9	67,5
Stormarn	23,9	26,2	7,3	26,4	10,4	97,7	52,2
Lübeck im Großstadtvergleich (nach Sozialhilfe je 1.000 Einw. sortiert)							
Kiel	18,5	23,9	8,2	84,0	5,5	204,5	193,9
Lübeck	21,0	31,0	9,8	68,8	11,6	177,1	149,1
Halle/Saale	16,2	26,4	7,7	61,7	85,4	156,9	158,1
Oberhausen	22,8	28,7	7,8	54,2	22,3	89,5	124,5
Hagen	24,3	31,2	8,7	52,2	30,1	120,7	109,2
Aachen	19,1	23,8	7,6	49,7	6,5	86	100,3
Krefeld	22,4	27,8	8,0	48,2	-22,5	78,6	104,4
Magdeburg	15,4	27,6	7,8	48,2	59,7	164	118,4
Braunschweig	18,8	28,7	9,4	46,0	-14,4	83,1	102,3
Erfurt	16,3	23,8	6,9	39,8	68,9	124,5	100,3
Freiburg im Breisgau	18,4	21,1	7,5	34,1	-39,1	62,2	76,1

1) Anteil der unter 15jährigen an den 15-bis unter 65jährigen 1999 in %

2) Anteil der 65jährigen und älteren an den 15-bis unter 65jährigen 1999 in %

3) Anteil über 75jährigen an den Einwohnern 2000 in %

Quelle: Bundanstalt für Bauwesen und Raumordnung, INKAR 2004

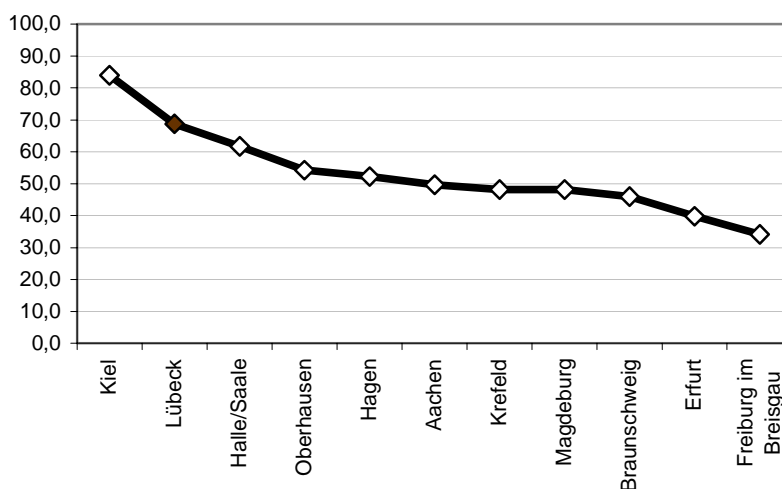
Sozialhilfebedürftigkeit je 1.000 Einw.

1304 Lübeck im Vergleich – Arbeitslose (Stand Sept. 2003)

Gebiet	Arbeitslosenquote	Entw. Arbeitslosenquote von Sept. 1995 - Sept. 2002 in %-Pkt.	Anteil arbeitsloser Frauen an den Arbeitslosen	Anteil arbeitsloser Ausländer an den Arbeitslosen	Anteil Arbeitslose unter 25 Jahren an den Arbeitslosen	Anteil Arbeitslose über 55 Jahre an den Arbeitslosen
Die Hansestadt Lübeck im Land Schleswig-Holstein						
<i>Kreisfreie Städte</i>						
Flensburg	14,7	2,1	36,8	9,5	16,3	9,0
Kiel	14,4	1,7	36,2	14,8	16,1	10,7
Lübeck	14,4	2,3	38,9	14,3	13,6	11,9
Neumünster	14,2	3,2	39,7	11,9	13,2	9,3
<i>Kreise</i>						
Dithmarschen	10,8	2,2	37,4	4,5	15,2	9,3
Herzogtum Lauenburg	9,4	2,2	42,7	9,7	17,2	12,1
Nordfriesland	9,0	2,1	38,3	4,3	18,0	10,2
Ostholstein	9,4	2,2	41,0	4,5	15,4	13,4
Pinneberg	9,7	1,9	44,2	14,7	14,7	14,5
Plön	9,7	2,0	43,7	4,2	16,4	13,3
Rendsburg-Eckernförde	8,6	0,3	41,4	5,3	14,8	11,2
Schleswig-Flensburg	9,3	1,5	40,6	3,4	16,6	11,1
Segeberg	8,6	2,2	45,1	8,9	16,8	11,6
Steinburg	11,6	3,6	42,4	5,9	15,7	12,4
Stormarn	7,6	1,9	47,3	8,2	15,0	14,9
Lübeck im Großstadtvergleich (nach Arbeitslosenquote sortiert)						
Halle/Saale	21,3	8,2	47,9	4,4	16,9	10,3
Magdeburg	20,7	5,0	47,2	4,5	12,9	13,0
Erfurt	20,1	6,3	47,1	3,9	17,7	12,9
Kiel	14,4	1,7	36,2	14,8	16,1	10,7
Lübeck	14,4	2,3	38,9	14,3	13,6	11,9
Hagen	12,9	0,8	40,8	24,5	11,8	10,9
Krefeld	12,7	-1,1	40,6	20,9	10,3	13,0
Oberhausen	12,6	-1,1	37,0	18,1	13,3	10,4
Braunschweig	12,4	-0,2	42,9	13,2	12,0	11,4
Aachen	12,1	-1,8	39,7	24,5	11,6	10,3
Freiburg im Breisgau	9,3	-0,8	41,7	19,7	11,9	9,4

Quelle: Bundesanstalt für Bauwesen und Raumordnung, INKAR 2004

Arbeitslosenquoten der Städte mit 200.000 bis 250.000 Einwohnern

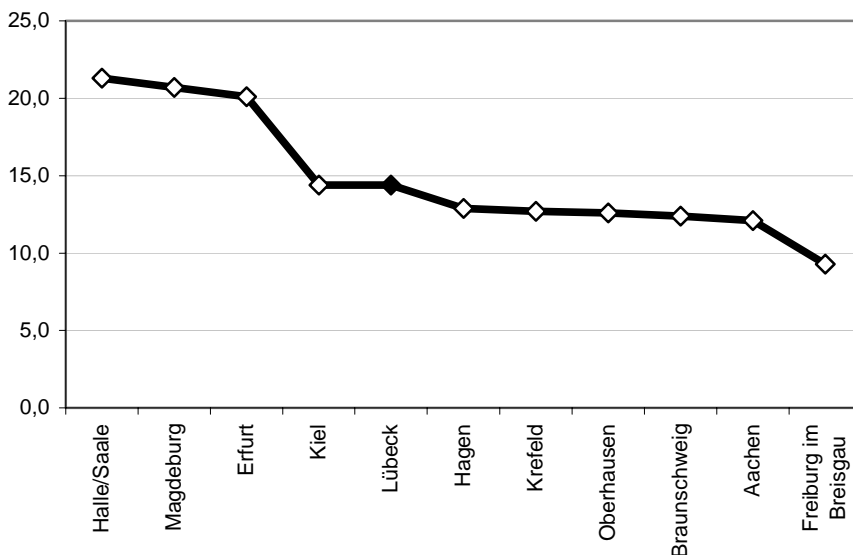

1305 Lübeck im Vergleich – Öffentliche Haushalte 2001

Gebiet	Steuer- einnahmen	Gewerbe- steuer	Einkommens- steuer	Umsatz- steuer
	in € je Einwohner			
Die Hansestadt Lübeck im Land Schleswig-Holstein				
<i>Kreisfreie Städte</i>				
Flensburg	463	115	247	39
Kiel	524	152	266	45
Lübeck	430	80	245	40
Neumünster	461	102	255	31
<i>Kreise</i>				
Dithmarschen	406	93	221	20
Herzogtum Lauenburg	494	129	279	17
Nordfriesland	422	98	219	19
Ostholstein	410	78	242	18
Pinneberg	582	150	332	25
Plön	370	39	253	10
Rendsburg-Eckernförde	426	82	262	17
Schleswig-Flensburg	373	74	221	12
Segeberg	538	128	307	31
Steinburg	487	126	256	33
Stormarn	613	160	348	29
Lübeck im Großstadtvergleich (nach Steuereinnahmen je Einw. sortiert)				
Hagen	553	140	314	38
Freiburg im Breisgau	528	143	283	34
Braunschweig	525	123	285	42
Kiel	524	152	266	45
Aachen	522	122	294	41
Krefeld	487	59	309	46
Lübeck	430	80	245	40
Oberhausen	424	64	278	27
Magdeburg	292	84	102	51
Erfurt	287	72	103	55
Halle/Saale	229	39	110	38

Quelle: Bundesanstalt für Bauwesen und Raumordnung, INKAR 2004

Steuereinnahmen je Einw. in den Städten mit 200.000 bis 250.000 Einwohnern

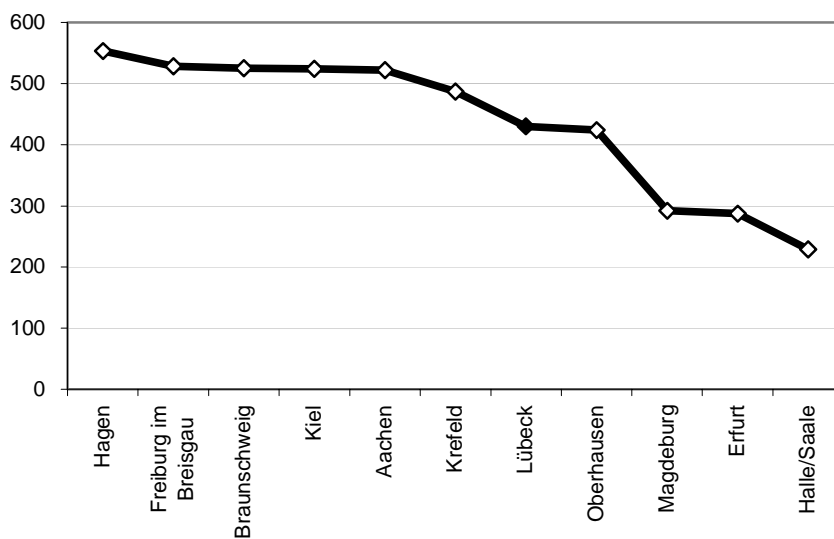

1306 Lübeck im Vergleich – Bildung 2002

Gebiet	Anteil der Schulabgänger			betriebl. Ausbildungsplätze je 100 Nachfrager	Studierenden an Hochschulen und FH je 1.000 Einw.	VHS -Kurse je 10.000 Einw.
	ohne	mit	mit Hochschulreife			
	Hauptschulabschluss					
Die Hansestadt Lübeck im Land Schleswig-Holstein						
<i>Kreisfreie Städte</i>						
Flensburg	10,6	31,8	31,8	102,3	70,7	149,1
Kiel	10,6	26,5	31,7	101,1	109,5	67,9
Lübeck	13,7	30,9	21,3	95,0	25,9	51,6
Neumünster	10,0	33,6	28,2	98,7	0,0	52,4
<i>Kreise</i>						
Dithmarschen	13,9	34,8	16,0	102,0	5,3	88,8
Herzogtum Lauenburg	12,7	39,3	15,5	98,6	0,0	69,1
Nordfriesland	8,3	43,4	14,4	102,2	0,0	72,1
Ostholstein	12,8	36,7	16,2	95,0	0,0	77,9
Pinneberg	7,8	32,6	25,6	101,9	6,8	117,1
Plön	10,9	39,3	18,9	100,9	0,0	80,7
Rendsburg-Eckernförde	10,9	36,6	18,9	99,8	14,4	93,8
Schleswig-Flensburg	12,2	42,8	13,2	102,2	0,0	61,9
Segeberg	10,3	33,7	15,8	99,4	0,0	118,6
Steinburg	11,7	47,1	12,9	101,7	0,0	73,2
Stormarn	8,6	29,6	29,7	98,7	0,0	140,5
Lübeck im Großstadtvergleich (nach Schulabgänger ohne Hauptschulabschluss sortiert)						
Halle/Saale	13,7	6,7	32,9	99,1	66,9	19,2
Magdeburg	13,7	4,1	34,3	97,3	62,7	27,0
Lübeck	13,7	30,9	21,3	95,0	25,9	51,6
Erfurt	13,5	15,1	33,4	94,0	38,3	36,8
Kiel	10,6	26,5	31,7	101,1	109,5	67,9
Oberhausen	10,5	24,8	22,2	98,0	0,0	19,7
Krefeld	9,6	22,4	27,2	101,1	11,5	67,6
Braunschweig	8,7	18,6	37,0	99,5	69,1	64,3
Freiburg im Breisgau	6,5	22,9	38,2	105,9	124,1	78,2
Hagen	6,3	23,1	27,1	101,9	240,0	38,4
Aachen	5,0	22,5	35,6	100,2	148,2	97,0

Quelle: Bundesanstalt für Bauwesen und Raumordnung, INKAR 2004

Anteil Schulabgänger ohne Hauptschulabschluss

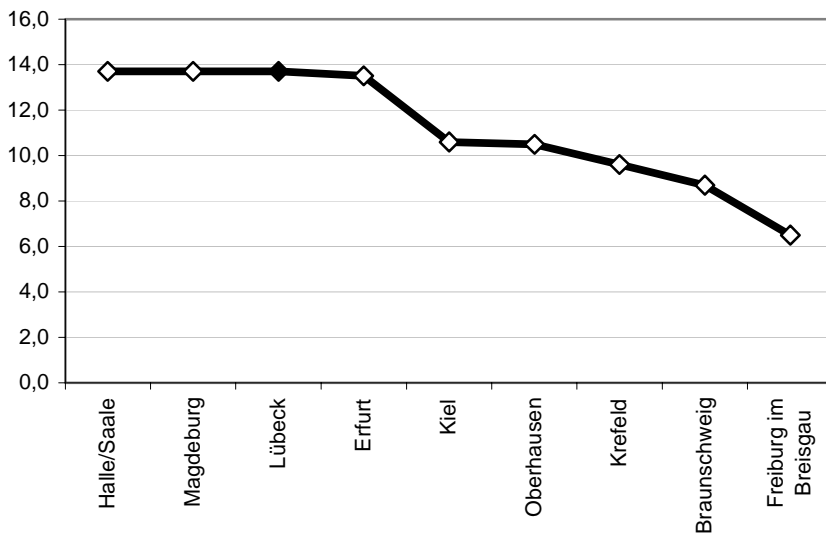

Veröffentlichungsverzeichnis - Statistik

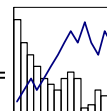

Stand 17.08.2005

Leistung	Art	Kurzbeschreibung	Erscheinungsweise	Preis
Statistisches Jahrbuch				
<input type="checkbox"/>	Heft	Standardwerk, kompakte Informationen auf ca. 180 Seiten, von Wetterdaten über Bevölkerung bis zu Wahlergebnissen	seit 1993, jährlich im Juni	12,00 €
<input type="checkbox"/>	Diskette	Acrobat Reader Datei, PDF-Format	seit 1994, jährlich im Juni	12,00 €
Einzelne Tabellen				
<input type="checkbox"/>	Diskette	EXCEL		0,80 €
<input type="checkbox"/>	Papier	je DIN A 4 Kopie		0,80 €
Hafen- und Binnenschifffahrt				
<input type="checkbox"/>	Hafenstatistik	16/30 Seiten See- und Fährverkehr	monatlich/jährlich	0,00 €
<input type="checkbox"/>	Binnenschifffahrtsstatistik	2/8 Seiten Elbe-Lübeck-Kanal	monatlich/jährlich	0,00 €
Karten zur Gebietsgliederung				
<input type="checkbox"/>	Stadtteile, Stadtbezirke	Blatt DIN A 4 Übersichtskarte	jährlich	1,00 €
<input type="checkbox"/>	Statistische Bezirke	610 x 630 mm Maßstab 1 : 50 000	jährlich	12,00 €
<input type="checkbox"/>	Baublöcke	910 x 950 mm Maßstab 1 : 28 000	jährlich	45,00 €
Straßenverzeichnisse				
<input type="checkbox"/>	Straßenverzeichnis	Diskette EXCEL-97-Pivot-Tabelle Gebietsgliederung jeweils zum 31.12. Sortier- und Auswahlfunktionen		15,00 €
Kleinräumige Bevölkerungszahlen				
<input type="checkbox"/>	Einw. nach 35 Stadtbezirken und 13 Altersgruppen	Diskette EXCEL-97-Pivot-Tabelle, mit zwei statistischen Übersichtskarten	seit 1996 jährlich	15,00 €
<input type="checkbox"/>	Einw. nach 156 statist. Bezirken und 13 Altersgruppen	Diskette EXCEL-97-Pivot-Tabelle, mit zwei statistischen Übersichtskarten	seit 1996 jährlich	25,00 €
<input type="checkbox"/>	Einw. nach 35 Stadtbezirken und 100 Altersjahrgängen	Diskette EXCEL-97-Pivot-Tabelle	seit 1996 jährlich	25,00 €
<input type="checkbox"/>	Einw. nach Straßen	Diskette EXCEL-Pivot-Tabelle	seit 2001 jährlich	15,00 €
<input type="checkbox"/>	Einw. nach Postleitzahlgebieten	Diskette EXCEL-Pivot-Tabelle	seit 1997 jährlich	15,00 €
Wahlergebnisse				
<input type="checkbox"/>	Europawahl	Heft Ergebnisse nach Wahlbezirken,	nach der Wahl	5,00 €
<input type="checkbox"/>	Bundestagswahl	Heft Wahlkreisen der Hansestadt Lübeck,		6,00 €
<input type="checkbox"/>	Landtagswahl	Heft repräsentative Wahlstatistik,		6,00 €
<input type="checkbox"/>	Kommunalwahl	Heft Zeitreihen, z.T. mit Karten		6,00 €
<input type="checkbox"/>	Bürgermeisterdirektwahl	Heft Wahlergebnis nach Wahlbezirken		6,00 €
Sonderveröffentlichungen				
<input type="checkbox"/>	Stadtteilprofile	Heft Demographische, ökon. und soziale Daten nach Stadtteilen	1992, 1997 (vergriffen)	12,00 €
<input type="checkbox"/>	Bevölkerungsprognosen	Heft Bevölkerungsprognose	1993, 1995, 2000	12,00 €
<input type="checkbox"/>	Einwohner und Haushalte	Heft Die Generierung von Haushaltsdaten aus dem Einwohnermelderegister	2002 (vergriffen)	12,00 €

Im Internet

- www.luebeck.de/stadt_politik/statistik/index.html Basiszahlen, Kontakt, Links

Hansestadt Lübeck
Bereich Statistik u. Wähler
Kronsforder Allee 2-€
23560 Lübeck

Tel. (0451) 122-1243/1267
Fax: (0451) 122-1237
e-mail: statistik@luebeck.de



Statistisches Jahrbuch

Lübecker Zahlen 2004

Adresse http://www.luebeck.de/stadt_politik/statistik/index.html Wechse...

LÜBECK Fenster
Offizielle Webseite der Hansestadt Lübeck

Bürgerservice | **Stadt/Politik** | **Tourismus/Freizeit** | **Natur/Umwelt** | **Wirtschaft** | **Kultur** | **Aktuelles**

Stadt und Politik

- Verwaltungsgliederung
- Stadtspitze
- Bürgerschaft
- Leitbild
- Stellenangebote
- Ausbildung
- Agenda 21
- Soziale Stadt
- Frauenbüro
- Personalarbeit
- Gesundheit
- SeniorInneneinrichtungen
- Wahlen
- Statistiken**
- Basisdaten
- Kontakt
- Geschichte
- Altstadtsanierung
- Ehrenbürger
- Union der Ostseestädte
- Hanse und Hansestag
- Partnerstädte

Stadt und Politik > Statistik und Wahlen

Statistik und Wahlen

Basisdaten
Basisdaten und ausgewählte Tabellen aus dem Statistischen Jahrbuch der Hansestadt Lübeck [\[mehr...\]](#)

Veröffentlichungen
Statistische Jahrbücher, Wahlergebnisse und Sonderveröffentlichungen [\[mehr...\]](#)

Sonderthema Demographischer Wandel
Diverse Informationen, Animationen und Graphiken zum Thema [\[mehr...\]](#)

Stadtteilprofile
Statistische Daten zu den Stadtbezirken und Stadtteilen Lübecks [\[mehr...\]](#)

Wahlen
Aktuell: Bürgermeisterwahl/Bundestagswahl [\[mehr...\]](#)

Straßenverzeichnis
Verzeichnis aller Lübecker Straßen als Excel-Tabelle [\[mehr...\]](#)

Karten
Zahlreiche Standortkarten und thematische Karten aus verschiedenen Themenbereichen als PDF-Datei [\[mehr...\]](#)

Statistik-Links
Links zur anderen Statistik-Seiten [\[mehr...\]](#)

Archiv
nicht mehr ganz so aktuell, aber immer noch interessant (im Aufbau...)

Kontakt
[Ansprechpartner](#)

Aktuelles

- 18.07.2005
Die aktuelle Einwohnerzahl zum 30.06.2005
- 21.03.2005
[Die Lübecker Wahlanalyse \(PDF 1,7 MB\)](#)
- 18.03.2005
Bevölkerungsprognose 2005-2020, Statistisches Amt für Hamburg und Schleswig-Holstein
- 17.03.2005
[Einwohner Lübecks mit/ohne Geburtsort Lübeck](#)
- 08.02.2005
Pressemitteilung zur Bevölkerungsentwicklung
- 10.01.2005
Graphiken zum demographischen Wandel in der Hansestadt Lübeck (PDF 41 KB)
- 28.10.2004
[Zahl der sozialversicherungspflichtig Beschäftigten weiter rückläufig](#)
- 24.06.2004
Statistisches Jahrbuch 2003 erschienen
- 23.06.2004
[Stadtteilprofile 2003](#)
- 11.06.2003
[Animerkte Bevölkerungspyramiden 1978-2014 \(ppt\) \(InternetExplorer 6.0 erforderlich\)](#)
- Bevölkerungsprognose 2000-2015 (Kurzfassung)

Branchenverzeichnis

Lübeck-Shop

Externe Links
Werbung schalten auf luebeck.de

Weitere Informationen

Vertrauenswürdige Sites

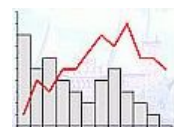

Impressum

Herausgeber: Hansestadt Lübeck - Der Bürgermeister
Bereich Statistik und Wahlen
23539 Lübeck

Auskünfte:  (0451) 122 -

Allgemeines und Wohnungsstatistik:	Margret Rehbock	1267
Bevölkerungsstatistik:	Hannelore Reichentrog	1235
Hafenstatistik:	Hartmut Törber	1338
Fremdenverkehr:	Wolfgang Brügger	1232

Erstellung, Layout: Gerhard Bender 1243



Druck: Zentrale Vervielfältigungsstelle der Hansestadt Lübeck

Papier: 100 % Altpapier, chlorfrei gebleicht

Auflage: 100

Preis : € 12,00

ISSN: 0946 - 4794

Internet: http://www.luebeck.de/stadt_politik/statistik

Nachdruck (auch auszugsweise) nur mit Quellenangabe