

# Statistisches Jahrbuch

Die Zahlen des Jahres 2002

Hansestadt Lübeck 2003



# Vorwort

Mit dem vorliegenden Statistischen Jahrbuch veröffentlicht der Bereich Statistik und Wahlen wieder eine umfassende Sammlung von Daten und Informationen für das Berichtsjahr 2002.

Täglich werden wir von Informationen geradezu überschwemmt. Computer, Internet und Mobilfunk sind inzwischen alltäglich geworden und lassen den Bedarf an einer Orientierung in der Flut der Informationen wachsen. Hier bietet das Statistische Jahrbuch mit seinen Informationen über die Hansestadt Lübeck kompakte und übersichtliche Darstellungen an, wobei es in Zeiten knapper Ressourcen nicht leichter geworden ist, die Informationen rechtzeitig und in der gewünschten Form zu erhalten. Trotzdem weisen die meisten Daten wieder einen recht aktuellen Stand aus.

Gegenüber dem Jahrbuch 2001 wurde die Kapitelstruktur geringfügig geändert. Die Themenbereiche Wirtschaft/Arbeitsmarkt, Hafen/Verkehr und Fremdenverkehr sind nun in separaten Kapiteln dargestellt und erleichtern das Auffinden dieser wichtigen Themen.

Neu hinzugekommen ist ein Kapitel, in dem Lübeck im Vergleich zu den Kreisen und kreisfreien Städten Schleswig-Holsteins und mit ausgewählten Städten der Größenordnung Lübecks dargestellt ist.

Trotz einer gewünschten Kontinuität, die allein den Aufbau von Zeitreihen ermöglicht, unterliegt das Statistische Jahrbuch stetigen Schwankungen: die Einstellung von Statistiken, die als zu umfangreich gelten, die Erschließung neuer relevanter Datenquellen oder gesetzliche Änderungen sorgen stets für neue statistische Inhalte. Die Einführung der Grundsicherung sowie die geplante Zusammenführung von Sozial- und Arbeitslosenhilfe seien hier nur als Beispiele genannt.

Ergänzend zur vorliegenden Datensammlung stehen auf den Internetseiten des Bereichs weitere aktuelle Informationen zu Verfügung. Allen Beteiligten innerhalb und außerhalb der Stadtverwaltung, die durch Bereitstellung von Daten an diesem Jahrbuch mitgewirkt haben, danke ich ganz herzlich.

Lübeck, im Juli 2003



Bernd Saxe  
Bürgermeister

## Zeichenerklärung

-	=	nichts vorhanden
0	=	mehr als nichts, aber weniger als die Hälfte der kleinsten in der Tabelle dargestellten Einheit
.	=	Zahlenwert unbekannt oder geheimzuhalten
...	=	Zahlenangaben lagen bei Redaktionsschluß noch nicht vor
r	=	berichtigte Zahl
p	=	vorläufige Zahl
X	=	Tabellenfach gesperrt, da Aussage nicht sinnvoll
/	=	Zahlenwert nicht sicher genug
( )	=	Zahlen haben eingeschränkte Aussagefähigkeit
=	=	entspricht

# Inhaltsübersicht

Seite

1	Allgemeine Angaben und Naturverhältnisse	11
2	Bevölkerung	21
3	Wirtschaft und Arbeitsmarkt	53
4	Hafen und Verkehr	69
5	Fremdenverkehr	85
6	Bau- und Wohnungswesen	101
7	Gesundheit und Soziales	109
8	Bildung, Kultur und Sport	125
9	Öffentliche Sicherheit und Ordnung	133
10	Natur und Umwelt, Ver- und Entsorgung	141
11	Kommunale Finanzen und Verwaltung	151
12	Wahlen	159
13	Lübeck im Vergleich	173



## Inhaltsverzeichnis

<b>1 ALLGEMEINE ANGABEN UND NATURVERHÄLTNISSE</b>	<b>11</b>
Geographische Daten	12
Verkehrsverbindungen:	13
Gebietsänderungen (nach 1945):	13
Stadtgebietsgliederung:	13
101 Flächennutzung in der Hansestadt Lübeck	16
102 Lufttemperatur 1990-2001	17
103 Niederschläge und Sonnenscheindauer	18
104 Bewölkung, Wind und sonstige Witterungsbeobachtungen	19
<b>2 BEVÖLKERUNG</b>	<b>21</b>
200 Historische Bevölkerungsentwicklung	22
<b>Bevölkerungsstand</b>	<b>23</b>
201 Einwohner und Fläche am 31.12.2002	23
202 Einwohner/-innen am 31.12.2002 nach Wohnsitzstatus	24
203 Einwohner/-innen am 31.12.2002 nach Altersgruppen und Geschlecht	25
204 Einwohner/-innen am 31.12.2002 nach einzelnen Altersjahren	27
205 Einwohner/-innen am 31.12.2002 nach Familienstand und Geschlecht	27
205 Einwohner/-innen am 31.12.2002 nach Familienstand und Geschlecht	28
206 Einwohner/-innen am 31.12.2002 nach Religionszugehörigkeit	29
207 Bevölkerungsstand 1990 – 2002 nach Stadtbezirken	30
208 Einwohner/-innen am 31.12.2002 nach statistischen Bezirken	32
209 Einwohner/-innen am 31.12.2002 nach Postleitzahlbereichen und Altersgruppen	33
210 Einwohner/-innen am 31.12.2002 mit ausländischer Staatsangehörigkeit	34
211 Einwohner/-innen am 31.12.2002 nach Erster und Zweiter Staatsangehörigkeit	35
212 Einbürgerungen 1990 - 2002	36
213 Einwohner/-innen 1986-2002 nach Staatsangehörigkeit	36
<b>Haushalte</b>	<b>37</b>
220 Haushalte am 31.12.2002 in der Hansestadt Lübeck	37
221 Haushalte am 31.12.2002 nach Haushaltstyp (5 Gruppen)	38
222 Haushalte am 31.12.2002 nach Haushaltstyp (11 Gruppen)	39
<b>Bevölkerungsbewegung</b>	<b>40</b>
230 Bevölkerungsentwicklung 1960 – 2002	40
231 Bevölkerungsentwicklung 1990 – 2002 nach Staatsangehörigkeiten	42
232 Bevölkerungsentwicklung 2002 nach Stadtbezirken	44
233 Geburten 1985 – 2002 nach ausgewählten Merkmalen	45
234 Sterbefälle 1985 – 2002 nach ausgewählten Merkmalen	45
235 Eheschließungen 1985 – 2002 nach dem bisherigen Familienstand	46
236 Eheschließungen 1985 – 2002 nach der Staatsangehörigkeit der Ehepartner	46
237 Eheschließungen und Ehescheidungen 1990 - 2002	47
238 Ehescheidungen 1990 - 2002	47
239 Ehescheidungen 1994 – 2001 und davon betroffene minderjährige Kinder	47
241 Wanderungen 1996 – 2002 nach ausgewählten Umlandgemeinden	49
250 Die Gemeinden in der Region Lübeck	50
<b>3 WIRTSCHAFT UND ARBEITSMARKT</b>	<b>53</b>
<b>Beschäftigte</b>	<b>55</b>
301 Sozialversicherungspflichtig Beschäftigte 1980 - 1998 nach Wirtschaftsabteilungen	55
302 Sozialversicherungspflichtig Beschäftigte ab 1998 nach Wirtschaftsabschnitten	56
303 Sozialversicherungspflichtig Beschäftigte am 30.06.2002 nach Stadtbezirken	57
304 Personal des öffentlichen Dienstes in der Hansestadt Lübeck	58
305 Lohn- und Einkommenssteuerpflichtige nach Größenklassen des Einkommens	58
<b>Arbeitsmarkt</b>	<b>59</b>
306 Arbeitslose und Arbeitslosenquoten im regionalen Vergleich 1970 - 2002	59
307 Eckdaten des Arbeitsmarktes – Geschäftsstelle Lübeck	60
308 Arbeitslose und Arbeitslosenquoten 1994 – 2002 in der Hansestadt Lübeck	61
309 Arbeitslose am 30.06.2002 nach Stadtbezirken	62

<b>Bruttowertschöpfung</b>	<b>63</b>
310 Bruttowertschöpfung nach Wirtschaftsbereichen in der Hansestadt Lübeck	63
<b>Land- und Fortwirtschaft, Fischerei</b>	<b>64</b>
311 Wirtschaftfläche land- und forstwirtschaftlicher Betriebe	64
312 Landwirtschaftliche Betriebe nach Größenklassen	64
313 Flächennutzung in den landwirtschaftlichen Betrieben nach Stadtteilen	65
314 Entwicklung des Viehbestandes	65
315 Schlachtungen von Großvieh	65
316 Ergebnisse der Travemünder Fischerei 1980 - 2002	66
<b>Produzierendes Gewerbe</b>	<b>67</b>
317 Verarbeitendes Gewerbe 1979 - 2002	67
318 Baugewerbe	68
<b>4 HAFEN UND VERKEHR</b>	<b>69</b>
<b>Hafen und Binnenschifffahrt</b>	<b>71</b>
400 Güterumschlag in den Lübecker Häfen in t – incl. Eigengewichte	71
401 Beförderungsleistungen nach Anzahl der Transporteinheiten im Fährverkehr	72
402 Beförderungsleistungen in t im Fährverkehr	73
403 Beförderungsleistungen nach ausgewählten Gütergruppen	74
404 Passagieraufkommen in den Lübecker Häfen	75
405 Binnenschiffsverkehr auf dem Elbe-Lübeck-Kanal	76
<b>Verkehr</b>	<b>77</b>
410 Entwicklung des Kraftfahrzeugbestandes	77
411 Kraftfahrzeugbestand am 01.01.2003 nach Stadtbezirken	78
412 Entwicklung des Pkw-Bestandes nach Stadtteilen	79
413 Straßenverkehrsunfälle	79
414 Straßenlänge und Parkplätze	80
415 Verkehrsleistungen der Stadtwerke Lübeck	81
416 Beförderungen auf den Priwallfähren	81
417 Flughafen Lübeck-Blankensee	82
418 Sozialversicherungspflichtig Beschäftigte Einpendler – Juni 2000	83
419 Sozialversicherungspflichtig Beschäftigte Auspendler – Juni 2000	84
<b>5 FREMDENVERKEHR</b>	<b>85</b>
500 Fremdenverkehr – Lübeck insg.	87
501 Fremdenverkehr – Lübeck ohne Travemünde	88
502 Fremdenverkehr - Travemünde	89
503 Fremdenverkehr nach Betriebsarten in Lübeck insg. 1996 - 2002	90
504 Fremdenverkehr nach Betriebsarten in Travemünde 1996 - 2002	91
505 Ankünfte und Übernachtungen nach Herkunftsländern 2002	92
505 Ankünfte und Übernachtungen nach Herkunftsländern 2002	93
506 Ankünfte und Übernachtungen nach Herkunftsländern 2002	94
507 Ankünfte und Übernachtungen nach ausgewählten Herkunftsländern 1996 - 2002	95
508 Fremdenverkehr nach Betriebsgrößen in Lübeck (nur Hotelgewerbe)	96
509 Bettenangebot 2002	97
510 Ankünfte und Übernachtungen auf Campingplätzen	98
511 Ankünfte und Übernachtungen in Travemünder Privatquartieren (weniger als 9 Betten)	99
<b>6 BAU- UND WOHNUNGSWESEN</b>	<b>101</b>
601 Entwicklung und Bestand von Wohnungen 1990 - 2002	103
602 Entwicklung und Bestand von Wohngebäuden 1990 - 2002	104
603 Baugenehmigungen für die Errichtung neuer Wohngebäude 1985 - 2002	105
604 Gebäude und Wohnungsbestand 1997	106
605 Baufertigstellungen von Wohngebäuden und Wohnungen 1991 – 2002 nach Bauherren	107
606 Baufertigstellungen von Nichtwohngebäuden nach Gebäudeart	107
607 Kaufwerte für Baugrundstücke in Lübeck u. den benachbarten Kreisen in Schl.-Holst.1998-2001	108



<b>7 GESUNDHEIT UND SOZIALES</b>	<b>109</b>
<b>Gesundheitswesen</b>	<b>111</b>
701 Krankenhäuser und Patientenbewegung	111
702 Ärzte mit Gebietsbezeichnung	112
703 Im Gesundheitswesen tätige Personen	112
704 Anzeigepflichtig übertragbare Krankheiten 1990 - 1999	113
705 Zugänge an Tuberkulosekranken 1990 - 1999	113
706 Sterbefälle 2001 nach Todesursachen, Geschlecht und Altersgruppen	114
707 Schwerbehinderte	115
708 Unterbringungen nach PsychKG	116
709 Ambulante Pflegedienste	116
710 Stationäre Pflegedienste (Pflegeheime)	116
711 Leistungsempfänger/-innen der Pflegeversicherung	116
<b>Sozialwesen</b>	<b>117</b>
720 Empfänger/-innen laufender Hilfe zum Lebensunterhalt nach ausgewählten Merkmalen	117
721 Ausgaben und Einnahmen der Sozialhilfe	117
722 Bedarfsgemeinschaften von Empfänger/-innen laufender Hilfe zum Lebensunterhalt	118
723 Ausgaben und Einnahmen nach dem Asylbewerberleistungsgesetz	118
724 Empfänger/-innen von Leistungen nach dem Asylbewerberleistungsgesetz	119
725 Sozialhilfe 2002	119
726 Empfänger/-innen lfd. Hilfe zum Lebensunterhalt am 30.06.2001 nach Stadtbezirken	120
727 Plätze in Kindertagesstätten im Elementarbereich am 1.08.2002	121
728 Krippe und Hort am 31.12.2001	122
729 Hilfe zur Erziehung außerhalb des Elternhauses	122
730 Vaterschaftsfeststellungen, Sorgerecht, Pflegschaften u.w.	123
731 Ausgaben und Einnahmen der Jugendhilfe	124
<b>8 BILDUNG, KULTUR UND SPORT</b>	<b>125</b>
<b>Bildung</b>	<b>127</b>
801 Schuljahre 2000/2001 – 2002/2003	127
802 Ausländer/innen und Aussiedler/innen nach Schularten	127
803 Schulen in der Hansestadt Lübeck	128
804 Entwicklung der Studentenzahlen 1992 - 2001	128
<b>Kultur</b>	<b>129</b>
805 Besucher/-innen und Auslastung ausgewählter Kultureinrichtungen	129
806 Musik- und Kongresshalle Lübeck	130
<b>Sport</b>	<b>130</b>
807 Sportstätten	130
808 Mitglieder und Sportvereine 1994 – 2001 nach Sportarten	131
809 Sportvereine und Mitglieder, Zuwendungen	132
810 Besucher/innen der Schwimmhallen und Freibäder	132
<b>9 ÖFFENTLICHE SICHERHEIT UND ORDNUNG</b>	<b>133</b>
<b>Kriminalität</b>	<b>135</b>
901 Kriminalität nach ausgewählten Deliktarten	135
902 Tatverdächtige nach ausgewählten Altersgruppen	136
903 Kriminalitätsbelastung nach Stadtteilen	136
<b>Feuerwehr und Rettungsdienst</b>	<b>137</b>
904 Brandeinsätze der Feuerwehr	137
905 Brände und sonstige Einsätze	137
906 Rettungsdienst und Krankenbeförderung	138
<b>Bestattungen</b>	<b>139</b>
907 Bestattungen auf den Friedhöfen	139
908 Einäscherungen und Seebestattungen	139

<b>10 NATUR UND UMWELT, VER- UND ENTSORGUNG</b>	<b>141</b>
<b>Natur und Umwelt</b>	<b>143</b>
1001 Natur- und Landschaftsschutzgebiete	143
1002 Luftbelastung 2001/2002 - in mg/m <sup>3</sup>	145
1003 Streugutverbrauch und Wetterverhältnisse	145
<b>Versorgung</b>	<b>146</b>
1004 Elektrizitätsversorgung – in 1.000 kWh -	146
1005 Gasversorgung – in 1.000 kWh -	146
1006 Wärmeversorgung	147
1007 Wasserversorgung – in m <sup>3</sup> -	148
<b>Entsorgung</b>	<b>148</b>
1008 Stadtentwässerung	148
1009 Wert- und Schadstoffsammlung	149
1010 Deponie Niemark	150
<b>11 KOMMUNALE FINANZEN UND VERWALTUNG</b>	<b>151</b>
<b>Kommunale Finanzen</b>	<b>153</b>
1100 Schulden der Hansestadt Lübeck	153
1101 Haushaltsübersicht der Hansestadt Lübeck	154
1102 Steuereinnahmen nach Steuerarten – in 1.000 EUR -	155
1103 Kommunalen Finanzausgleich – Schlüsselzuweisungen in 1.000 DM/EUR -	155
<b>Personal</b>	<b>156</b>
1104 Entwicklung des Personalstandes in der Stadtverwaltung	156
1105 Frauenanteil im Personalstand der Stadtverwaltung 2002	157
1106 Beamte, Beamte i.R. sowie Witwen und Waisen der Stadtverwaltung Lübeck am 31.12.2000	158
<b>12 WAHLEN</b>	<b>159</b>
1201 Kommunalwahl 2003 – Stimmenanteile der Parteien	161
1202 Kommunalwahl 2003 – Sitzverteilung in der Bürgerschaft	161
1203 Kommunalwahl 2003 - Wahlkreisergebnisse	162
1204 Landtagswahl 2000 – Wahlkreisergebnisse und Landesergebnis	164
1205 Bundestagswahl 2002	166
1206 Europawahl 1999	168
1207 Direktwahl des Bürgermeisters der Hansestadt Lübeck	169
1208 Wahlen in der Hansestadt Lübeck seit 1946	170
1209 Bürgerbegehren und Bürgerentscheide in der Hansestadt Lübeck	171
1210 Volksentscheide im Lande Schleswig-Holstein	171
<b>13 LÜBECK IM VERGLEICH</b>	<b>173</b>
1301 Lübeck im Vergleich – Einwohner und Fläche 2000	175
1302 Lübeck im Vergleich – Sozialversicherungspflichtig Beschäftigte 2000	176
1303 Lübeck im Vergleich – Sozialstruktur 1999	177
1304 Lübeck im Vergleich – Arbeitslose (Stand Juni 2001)	178
1305 Lübeck im Vergleich – Öffentliche Haushalte 1999	179
1306 Lübeck im Vergleich – Soziale und kulturelle Infrastruktur	180
<b>Veröffentlichungsverzeichnis</b>	<b>181</b>

Kapitel 1

# **1 Allgemeine Angaben und Naturverhältnisse**

Geographische Daten  
Stadtgebietsgliederung  
Flächennutzung  
Wetterdaten

# 1 Allgemeine Angaben und Naturverhältnisse

## Geographische Daten

Geographische Lage: 53° 51' 38" nördlicher Breite  
10° 43' 46" östlicher Länge

Ortszeit: Die Ortszeit bleibt gegenüber der mitteleuropäischen Zeit um 17 Minuten und 5 Sekunden zurück

Höhenlage über NN: Mittlere Höhe: 11 m  
höchster natürlicher Punkt des Stadtgebietes (zwischen Gneversdorf und Evershof) : 37 m  
in der Innenstadt (Breite Straße, Nähe Marienkirche): 16 m

Witterung: (50jähriges Jahresmittel )  
Mittlerer Luftdruck: 759,0 mb,  
Mittlere Lufttemperatur: + 8,1 Grad Celsius,  
Niederschlagshöhe: 634 mm

Stadtgebiet: 21.414 ha  
Ausdehnung: von NO nach SW ca. 29 km, von NW nach SO ca.11 km, Gesamtlänge der Stadtgrenze 120 km

Entfernungen der Hansestadt Lübeck zu ausgewählten Städten in km:

Bad Segeberg	30	Kiel	77	Berlin	290
Grevesmühlen	39	Rostock	118	Amsterdam	561
Neumünster	57	Flensburg	154	Frankfurt/Main	551
Wismar	61	Bremen	175	Stuttgart	733
Hamburg	65	Hannover	210	München	838
Schwerin	68	Kopenhagen	242	Warschau	880

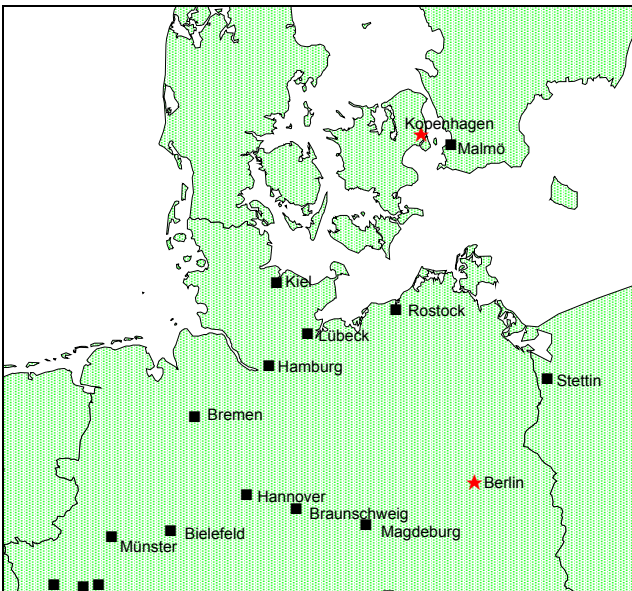

Lübecks Lage im Raum

:

**Verkehrsverbindungen:**

- Deutsche Bahn AG: Hamburg - Bad Oldesloe - Lübeck - Puttgarden - Kopenhagen (Vogelfluglinie)  
 Lübeck - Bad Schwartau - Timmendorfer Strand-Scharbeutz-Haffkrug-Sierksdorf-Neustadt  
 Lübeck - Travemünde  
 Lübeck - Herrnburg - Schönberg - Grevesmühlen - Schwerin  
 Lübeck - Ratzeburg - Lüneburg  
 Lübeck - Bad Schwartau - Kiel
- Autobahn: A 1 (= E 22) von Hamburg über Lübeck nach Oldenburg i.H. , von dort über die Bundesstraße 207 (= E 47) nach Fehmarn (Vogelfluglinie)  
 A 226 ( kurzer Autobahnabschnitt von Herrenwyk zur A1)  
 in Planung: A 20, Lübeck - Wismar
- Bundesstraßen: B 75 von Hamburg über Lübeck nach Travemünde  
 B 104 nach Schwerin  
 B 105 nach Wismar und Rostock  
 B 207 von Hamburg über Mölln, Lübeck nach Fehmarn  
 B 206 nach Bad Segeberg
- Wasserstraßen: Elbe-Lübeck-Kanal  
 Trave (Kanaltrave, Untertrave)
- Flughafen: Lübeck-Blankensee, Linienflüge nach London, Mailand, Stockholm und Pisa
- Fährverbindungen: div. Häfen in Schweden u. Finnland, s. Seite 71

**Gebietsänderungen (nach 1945):**

**1.1.1969:**

Gebietsaustausch mit der Gemeinde Ratekau, Kreis Eutin (Amtsblatt für Schleswig-Holstein 1969, S.19). Saldo für Lübeck: -0,3 ha Fläche, + 26 Einwohner. Dabei ging der Wohnplatz Kleinensee von Lübeck an Ratekau über, die von Ratekau an Lübeck abgegebenen Flurstücke sind 1950 und früher unbewohnt gewesen.

**26.4.1970:**

Eingliederung von Flurstücken der Gemeinde Groß Grönau, Kreis Hzgt. Lauenburg (175 ha unbewohnt), ferner aus dem aufgelösten Kreis Eutin Flurstücke der Gemeinde Ratekau (49 ha, 37 Einwohner), der Stadt Bad Schwartau (54 ha, unbewohnt) und der Gemeinde Stockelsdorf (882 ha, 955 Einwohner, Wohnplatz Groß Steinrade, Großsteinrader Heckkaten, Eckhorster Heckkaten, Holzkamp, Wüstenei und Teil von Mori) (GVOBI Schl.-Holstein 1969, S. 280)

**Stadtgebietsgliederung:**

Nach der Satzung über die Neugliederung des Stadtgebietes vom 2. Oktober 1972 untergliedert sich die Hansestadt Lübeck in 10 Stadtteile. Diese wiederum bilden 35 Stadtbezirke, wobei die Stadtteile Innenstadt, Buntekuh, St. Lorenz Süd und Schlutup aufgrund ihrer zusammenhängenden Siedlungsstruktur jeweils nur einen Stadtbezirk bilden und somit eine Doppelfunktion als Stadtteil und Stadtbezirk einnehmen. In der nächsten, hierarchisch darunter liegenden Gliederungsstufe sind 156 statistische Bezirke vorhanden. Diese wiederum untergliedern sich in Baublöcke, die sich aus den Blockseiten bilden. Die unterste Einheit ist schließlich das Wohngebäude.

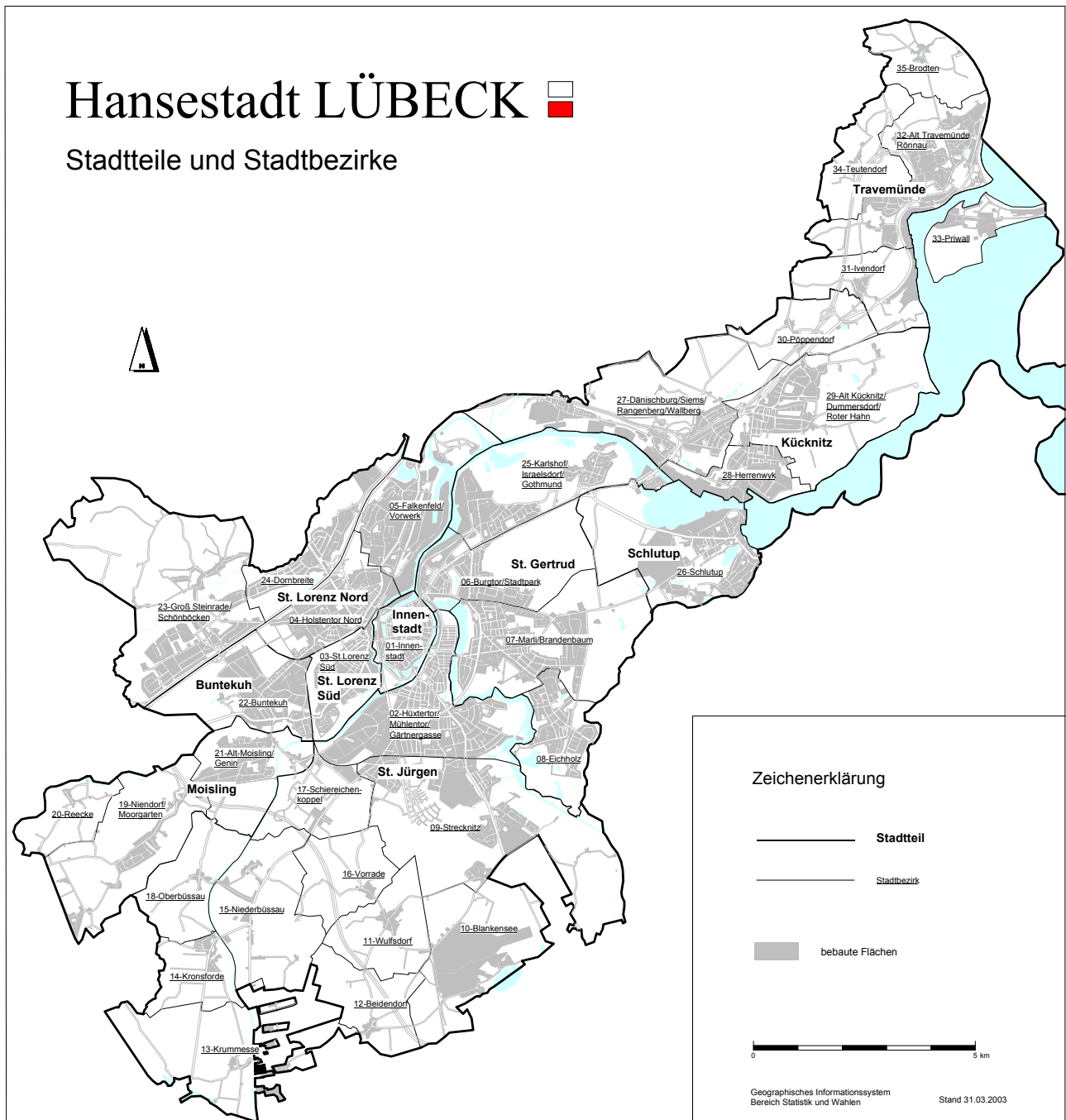

Die 10 Stadtteile mit den dazugehörigen 35 Stadtbezirken

**01 - Innenstadt**

01 - Innenstadt

**02 - St. Jürgen**

02 Hüxtertor/Mühlentor/Gärtnergasse  
09 Strecknitz/Rothebek  
10 Blankensee  
11 Wulfsdorf  
12 Beidendorf  
13 Krummesse  
14 Kronsförde  
15 Niederbüssau  
16 Vorrade  
17 Schiereichenkoppel  
18 Oberbüssau

**03 - Moising**

19 Niendorf/Moorgarten  
20 Reecke  
21 Alt - Moising/Genin

**04 - Buntekuh**

22 Buntekuh

**05 - St. Lorenz Süd**

03 St. Lorenz Süd

**06 - St. Lorenz Nord**

04 Holstenor-Nord  
05 Falkenfeld/Vorwerk/Teerhof  
23 Groß Steinrade/Schönböcken  
24 Dornbreite/Krepelsdorf

**07 - St. Gertrud**

06 Burgtor/Stadtpark  
07 Marii/Brandenbaum  
08 Eichholz  
25 Karshof/Israelsdorf/Gothmund

**08 - Schlutup**

26 Schlutup

**09 - Kücknitz**

27 Dänischburg/Siems/Ranzenberg/Wallberg  
28 Herrenwyk  
29 Alt-Kücknitz/Dummersdorf/Roter Hahn  
30 Pöppendorf

**10 - Kücknitz**

31 Ivendorf  
32 Alt-Travemünde/ Rönnau  
33 Priwall  
34 Teutendorf  
35 Brodten

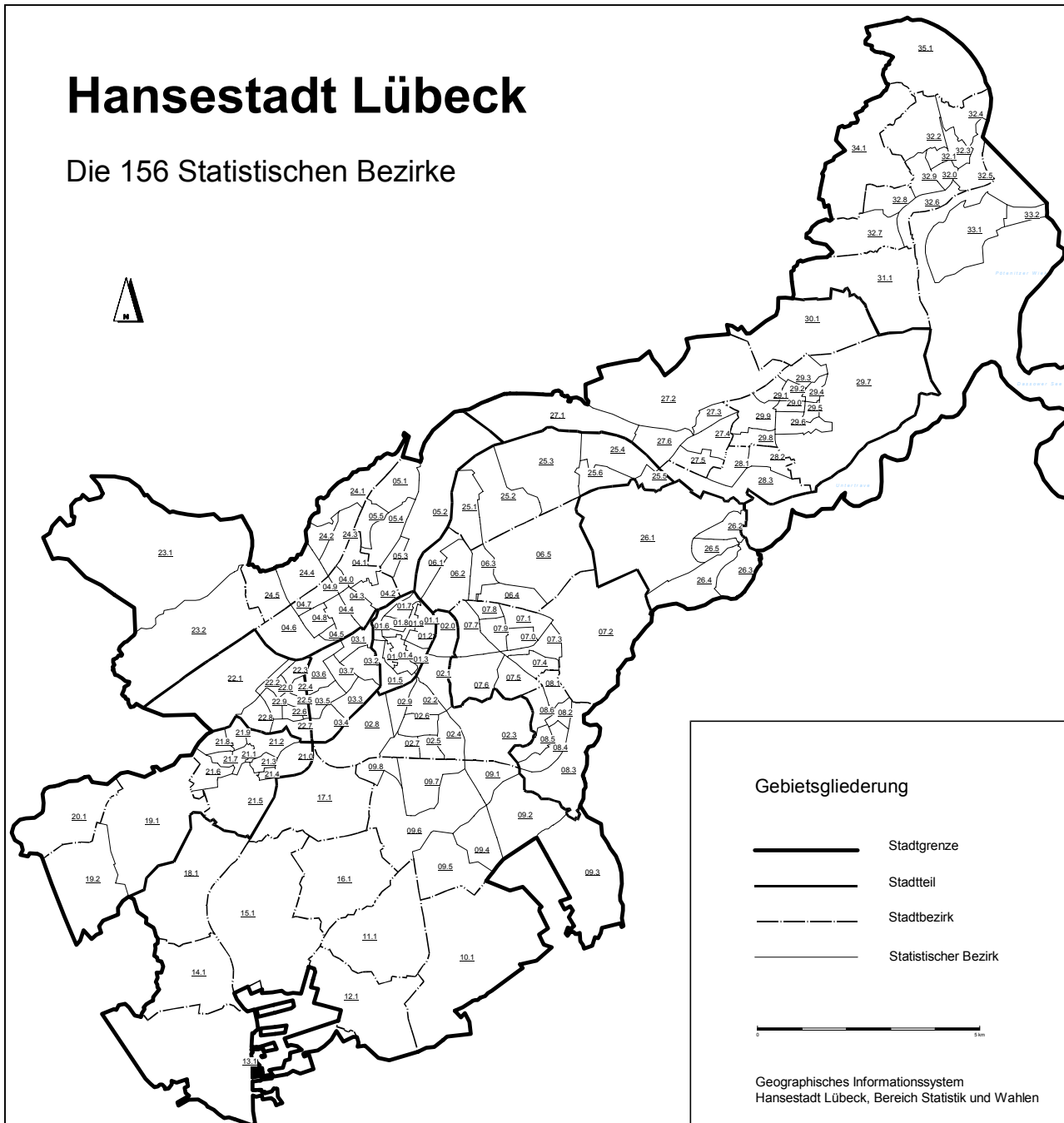

Die 35 Stadtbezirke mit den dazugehörigen Statistischen Bezirken:

01 - Innenstadt	01.1-01.9	13 - Krummesse	13.1	25 - Karlshof	25.1-25.6
02 - Hüxtertor	02.0-02.9	14 - Kronsforde	14.1	26 - Schlutup	26.1-26.5
03 - St. Lorenz Süd	03.1-03.7	15 - Niederbüßsau	15.1	27 - Dänischburg	27.1-27.6
04 - Holstentor-Nord	04.0-04.9	16 - Vorrade	16.1	28 - Herrenwyk	28.1-28.3
05 - Falkenfeld	05.1-05.5	17 - Schieriechen.k.	17.1	29 - Alt-Kücknitz	29.0-29.9
06 - Burgtor	06.1-06.5	18 - Oberbüßsau	18.1	30 - Pöppendorf	30.1
07 - Marii	07.0-07.9	19 - Niendorf	19.1-19.2	31 - Ivendorf	31.1
08 - Eichholz	08.1-08.6	20 - Reecke	20.1	32 - Alt Travemünde	32.0-32.9
09 - Strecknitz	09.1-09.8	21 - Alt Moising	21.0-21.9	33 - Priwall	33.1-33.2
10 - Blankensee	10.1	22 - Buntekuh	22.0-22.9	34 - Teutendorf	34.1
11 - Wulfsdorf	11.1	23 - Groß Steinrade	23.1-23.2	35 - Brodten	35.1
12 - Beidendorf	12.1	24 - Dornbreite	24.1-24.5		

# 1 Allgemeine Angaben und Naturverhältnisse

## 101 Flächennutzung in der Hansestadt Lübeck

Kennziffer	Flächenbezeichnung	20.12.1999	28.12.2000	04.01.2002	Anteil an der Gesamtfläche in %	Zu-/Abnahme 2001-2002 in km²
		Fläche in km²				
21-110	Gebäude- und Freifläche für öffentliche Zwecke	4,355	4,371	4,379	2,0	0,007
21-130	Geb.- u. Freifl. für Wohnzwecke	24,676	24,717	24,803	11,6	0,086
21-139	Geb.- u. Freifl. für Wohnzwecke	0,000	0,000	0,000	0,0	0,000
21-140	Geb.- u. Freifl. für Handel- und Dienstleistungen	1,870	1,947	1,990	0,9	0,043
21-144	Geb.- u. Freifl. für Handel	0,004	0,004	0,004	0,0	0,000
21-170	Geb.- u. Freifl. für Gewerbe- und Industrie	8,052	8,240	8,314	3,9	0,074
21-180	Geb.- u. Freifl. für Mischnutzung	.	.	0,182	0,1	.
21-210	Geb.- u. Freifl. für Mischnutzung mit Wohnen	1,672	1,580	1,582	0,7	0,002
21-230	Geb.- u. Freifl. zu Verkehrsanlagen	0,582	0,582	0,532	0,2	-0,051
21-236	Geb.- u. Freifl. für ruhenden Verkehr	0,002	0,002	0,002	0,0	0,000
21-250	Geb.- u. Freifl. zu Versorgungsanlagen	0,536	0,533	0,499	0,2	-0,035
21-260	Geb.- u. Freifl. zu Entsorgungsanlagen	0,238	0,238	0,237	0,1	-0,001
21-270	Geb.- u. Freifl. für Land- und Forstwirtschaft	1,058	1,055	1,053	0,5	-0,002
21-280	Geb.- u. Freifl. zur Erholung	0,533	0,549	0,544	0,3	-0,006
21-290	Geb.- u. Freifl. ungenutzt	0,468	0,400	0,358	0,2	-0,042
21-310	Abbauland	0,580	0,622	0,622	0,3	0,000
21-320	Halde	0,000	0,000	0,000	0,0	0,000
21-330	Lagerplatz	0,710	0,679	0,682	0,3	0,003
21-340	Versorgungsanlage	0,009	0,009	0,009	0,0	0,000
21-350	Entsorgungsanlagen	0,567	0,567	0,884	0,4	0,317
21-360	ungenutzte Betriebsfläche	0,024	0,020	0,020	0,0	0,000
21-410	Sportfläche	1,250	1,236	1,901	0,9	0,665
21-420	Grünanlage	6,906	6,912	6,870	3,2	-0,041
21-430	Campingplatz	0,108	0,108	0,108	0,1	0,000
21-510	Straße	9,725	9,736	9,777	4,6	0,041
21-520	Weg	1,765	1,776	1,677	0,8	-0,099
21-530	Platz	0,610	0,666	0,641	0,3	-0,026
21-540	Bahngelände	2,209	2,208	2,201	1,0	-0,008
21-550	Flugplatz	1,250	1,363	1,363	0,6	0,000
21-560	Schiffverkehrsanlage	0,105	0,114	0,111	0,1	-0,003
21-580	ungenutzte Verkehrsfläche	0,022	0,022	0,014	0,0	-0,008
21-590	Verkehrsbegleitfläche	0,416	0,416	1,018	0,5	0,602
21-610	Ackerland	61,246	60,969	58,458	27,3	-2,511
21-620	Grünland	14,029	13,989	13,570	6,3	-0,419
21-621	Grünland	.	.	0,015	0,0	.
21-630	Gartenland	3,196	3,189	3,189	0,0	0,001
21-650	Moor	0,003	0,003	0,004	1,5	0,001
21-660	Heide	0,180	0,180	0,180	0,0	0,000
21-670	Obstanbaufläche	0,003	0,003	0,003	0,1	0,000
21-680	landwirtschaftl. Betriebsfläche	.	.	0,000	.	0,000
21-690	Brachland	0,040	0,040	0,040	0,0	0,000
21-710	Laubwald	16,177	16,187	16,268	7,6	0,081
21-720	Nadelwald	5,631	5,630	5,643	2,6	0,013
21-730	Mischwald	6,893	6,893	6,044	2,8	-0,849
21-740	Genösz	1,201	1,189	1,179	0,6	-0,010
21-760	Forstwirtschaftl. Betriebsfläche	0,015	0,015	0,015	0,0	0,000
21-810	Fluß	15,910	15,991	15,806	7,4	-0,185
21-820	Kanal	0,760	0,760	0,683	0,3	-0,077
21-830	Hafen	0,293	0,293	0,293	0,1	0,000
21-840	Bach	0,178	0,183	0,183	0,1	0,000
21-850	Graben	0,484	0,436	0,431	0,2	-0,004
21-860	See	8,729	9,010	9,016	4,2	0,006
21-870	Küstengewässer	1,562	1,562	1,205	0,6	-0,356
21-880	Teich, Weiher	1,353	1,022	1,039	0,5	0,017
21-890	Sumpf	1,398	1,399	1,401	0,7	0,003
21-910	Übungsgelände	1,050	1,050	3,627	1,7	2,578
21-920	Schutzfläche	0,142	0,163	0,197	0,1	0,034
21-930	Historische Anlage	0,010	0,010	0,010	0,0	0,000
21-935	Ruine	0,000	0,000	0,000	0,0	0,000
21-940	Friedhof	0,232	0,225	0,225	0,1	0,000
21-950	Unland	3,125	3,080	3,041	1,4	-0,039
<b>Hansestadt Lübeck</b>		<b>214,142</b>	<b>214,143</b>	<b>214,143</b>	<b>100,0</b>	<b>0,000</b>

Quelle: Katasteramt Lübeck, Liegenschaftskataster



102 Lufttemperatur 1990-2001

Jahr ----- Monat	Mittlere Temperatur °C	Höchstwert		Tiefstwert		Sommertage (Höchstwert 25°C u.m.)	Frosttage (Tiefstwert unter 0°C)
		°C	am ...	°C	am ...		
1990	9,6	34,2	04.08.	-7,6	09.04.	22	51
1991	8,4	31,8	08.07.	-12,9	02.02.	22	78
1992	9,1	38,0	09.08.	-10,8	26.12.	44	58
1993	8,2	29,8	19.05.	-13,4	26.11.	18	86
1994	9,4	36,6	25.07.	-14,7	23.02.	32	56
1995	8,8	33,4	12.08.	-18,1	30.12.	43	95
1996	6,9	34,1	08.06.	-17,9	09.01.	29	134
1997	8,7	34,4	25.07.	-22,7	02.01.	39	101
1998	8,8	31,7	21.07.	-12,9	01.02.	16	72
1999	9,5	34,9	19.07.	-14,4	13.02.	45	65
Jan	2,6	9,7	31.	-12,8	24.	-	13
Feb	4,3	14,1	28.	-4,8	21.	-	9
Mär	4,8	13,1	25.	-2,3	24.	-	9
Apr	9,3	26,4	29.	-4,5	10.	3	6
Mai	12,1	30,7	16.	1,2	31.	5	-
Jun	14,3	34,4	20.	5,1	1.	7	-
Jul	15,4	27,2	24.	5,0	8.	2	-
Aug	14,2	30,1	14.	5,5	26.	5	-
Sep	13,2	25,0	29.	3,0	25.	1	-
Okt	10,7	20,7	1.	3,1	18.	1	-
Nov	6,4	13,3	29.	-1,5	21.	-	2
Dez	3,4	12,9	12.	-10,9	23.	-	13
<b>2000</b>	<b>9,2</b>	<b>34,4</b>	<b>20.6.</b>	<b>-12,8</b>	<b>24.1.</b>	<b>24</b>	<b>52</b>
Jan	0,9	8,3	24.	-8,6	18.	-	20
Feb	1,3	13,8	8.	-15,2	3.	-	15
Mär	2,2	13,9	31.	-9,6	20.	-	20
Apr	6,9	22,2	30.	-2,5	14.	-	6
Mai	12,7	26,4	3.	1,4	23.	2	-
Jun	13,7	27,6	27.	1,5	11.	2	-
Jul	18,2	31,4	6.	8,6	18.	14	-
Aug	17,7	33,4	15.	7,1	2.	12	-
Sep	12,5	20,8	1.	5,4	18.	-	-
Okt	12,1	22,0	14.	3,0	17.	-	-
Nov	4,4	12,2	2./3.	-5,7	15.	-	13
Dez	0,2	7,6	5.	-11,9	23.	-	24
<b>2001</b>	<b>8,6</b>	<b>33,4</b>	<b>15.08.</b>	<b>-15,2</b>	<b>3.02.</b>	<b>30</b>	<b>98</b>

Quelle: Deutscher Wetterdienst, Wetterstation Lübeck

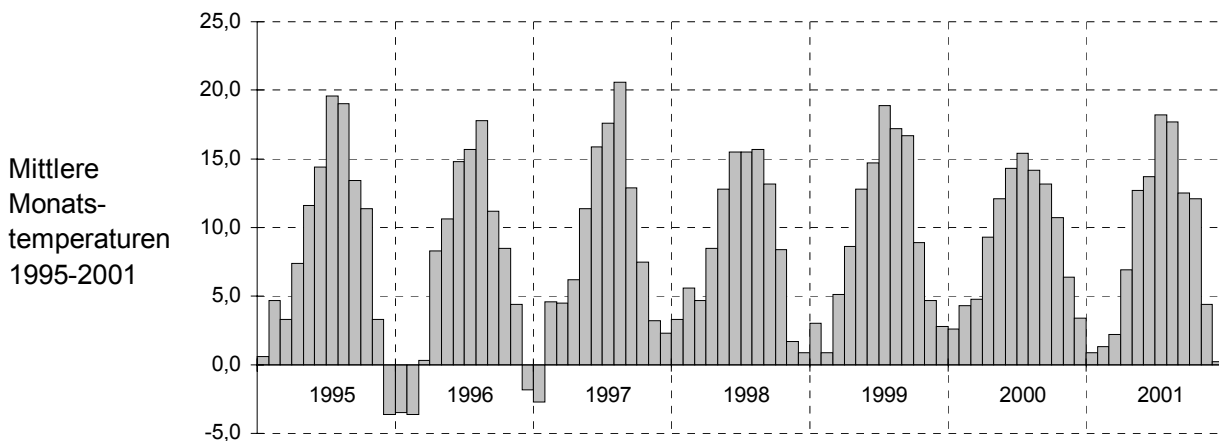

Graphik: Bereich Statistik

1 Allgemeine Angaben und Naturverhältnisse

**103 Niederschläge und Sonnenscheindauer**

Jahr ----- Monat	Niederschlags- höhe in mm	Tage mit Niederschlägen (mindestens 0,1 mm)		Sonnenschein- dauer in Stunden
		insgesamt	darunter mit Schneefall	
1990	706,3	189	4	1 587
1991	665,3	179	17	1 623
1992	621,2	183	5	1 735
1993	813,8	203	9	1 428
1994	887,4	199	8	1 741
1995	628,6	167	13	1 750
1996	507,9	149	21	1 571
1997	585,1	161	0	1 702
1998	933,9	214	8	1 303
1999	632,7	186	9	1 672
Jan	46,5	18	3	59
Feb	68,6	23	1	60
Mär	84,0	22	1	64
Apr	45,0	10	-	154
Mai	57,4	13	-	295
Jun	61,1	13	-	193
Jul	89,2	18	-	119
Aug	66,0	17	-	187
Sep	71,0	13	-	112
Okt	52,7	21	-	92
Nov	31,8	21	-	51
Dez	34,4	16	1	42
<b>2000</b>	<b>707,7</b>	<b>205</b>	<b>6</b>	<b>1 429</b>
Jan	27,6	14	1	29
Feb	56,7	19	4	67
Mär	50,1	20	3	90
Apr	64,0	22	-	116
Mai	54,5	9	-	285
Jun	131,2	18	-	262* )
Jul	73,3	14	-	239
Aug	116,6	17	-	198
Sep	123,7	28	-	72
Okt	32,6	13	-	72
Nov	57,2	23	-	56
Dez	68,0	19	3	21
<b>2001</b>	<b>855,5</b>	<b>216</b>	<b>11</b>	<b>1 505</b>

Quelle: Deutscher Wetterdienst, Wetterstation Lübeck

\*) Sonnenscheindauer Juni geschätzt

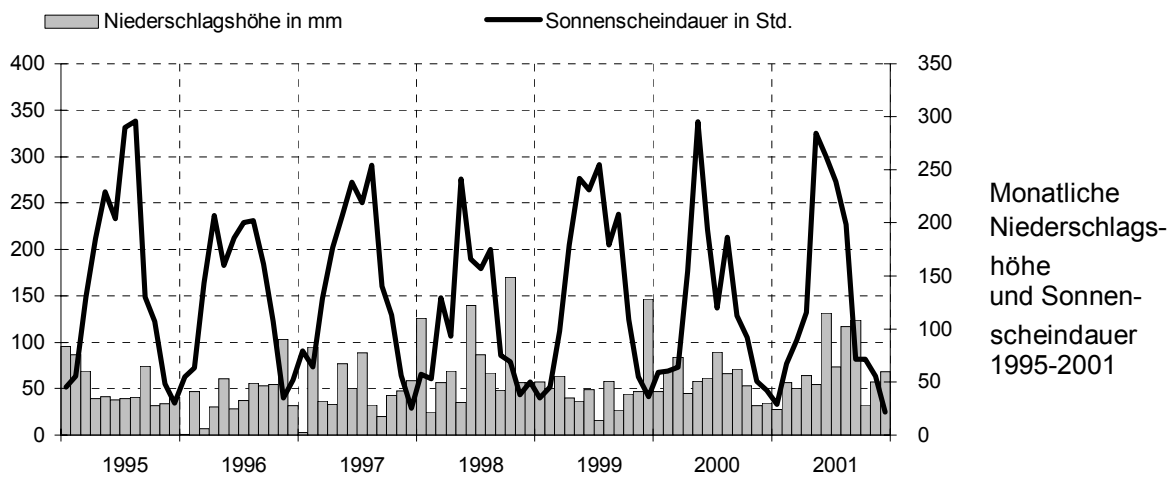

**104 Bewölkung, Wind und sonstige Witterungsbeobachtungen**

Jahr ----- Monat	Heitere Tage (weniger als 1,6 Achtel Bewölkung)	Trübe Tage (mehr als 6,4 Achtel Bewölkung)	mittlere Wind- stärke nach Beaufort	Tage mit Böenspitzen ( Wind- stärke 8 und mehr)	Mittlerer Luft- druck in hPa (Hektopascal)	Mittlere relative Feuchtig- keit in %	Tage mit Gewitter
1990	34	147	2,3	35	1013,3	80	15
1991	40	135	2,0	26	1015,3	79	11
1992	44	119	2,2	37	1015,2	77	14
1993	23	159	2,3	24	1014,3	81	16
1994	26	138	2,4	27	1012,3	80	18
1995	34	129	2,4	36	1014,6	82	11
1996	34	131	3,1	13	1016,1	82	9
1997	43	113	2,4	22	1014,4	79	21
1998	21	162	2,6	30	1011,8	84	18
1999	43	124	2,5	14	1012,8	81	21
Jan	0	16	2,9	3	1016,6	86	0
Feb	0	18	3,1	1	1011,9	85	0
Mär	0	21	2,8	2	1013,0	85	0
Apr	2	9	2,4	0	1007,2	79	2
Mai	13	4	2,4	1	1013,8	71	2
Jun	2	14	2,4	0	1015,3	73	2
Jul	0	13	2,2	0	1008,2	78	3
Aug	2	5	2,0	0	1014,9	81	3
Sep	2	11	2,4	1	1012,6	88	2
Okt	1	10	2,6	2	1009,6	89	0
Nov	1	14	2,8	0	1003,1	88	0
Dez	1	14	2,8	1	1006,8	89	0
<b>2000</b>	<b>24</b>	<b>149</b>	<b>2,6</b>	<b>11</b>	<b>1011,1</b>	<b>83</b>	<b>14</b>
Jan	2	17	3,2	0	1013,4	92	0
Feb	1	17	3,6	0	1015,3	85	0
Mär	2	18	3,8	0	1006,9	82	0
Apr	.	.	3,4	1	1010,5	80	2
Mai	.	.	2,7	2	1016,7	72	4
Jun	.	.	2,6	1	1014,0	78	3
Jul	.	.	2,6	1	1013,8	77	2
Aug	.	.	2,8	1	1014,6	79	5
Sep	.	.	2,8	0	1008,7	88	0
Okt	.	.	3,7	1	1014,9	88	0
Nov	.	.	3,1	1	1017,5	89	0
Dez	.	.	3,5	1	1019,5	91	0
<b>2001</b>	.	.	<b>3,2</b>	<b>9</b>	<b>1013,8</b>	<b>83</b>	<b>16</b>

Quelle: Deutscher Wetterdienst, Wetterstation Lübeck

Hauptwindrichtungen

Angaben in %

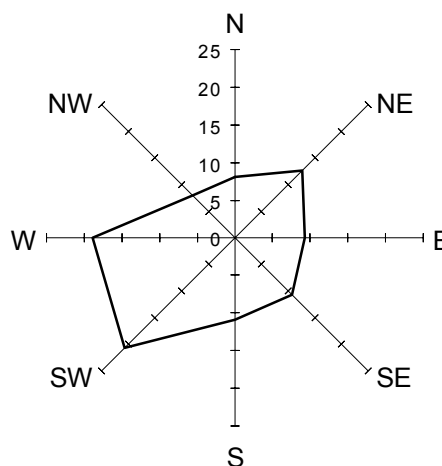



Kapitel 2

## **2 Bevölkerung**

Einwohnerstand  
Haushalte  
Bevölkerungsfortschreibung  
Geburten und Sterbefälle  
Eheschließungen, Ehescheidungen  
Wanderungen

**200 Historische Bevölkerungsentwicklung**

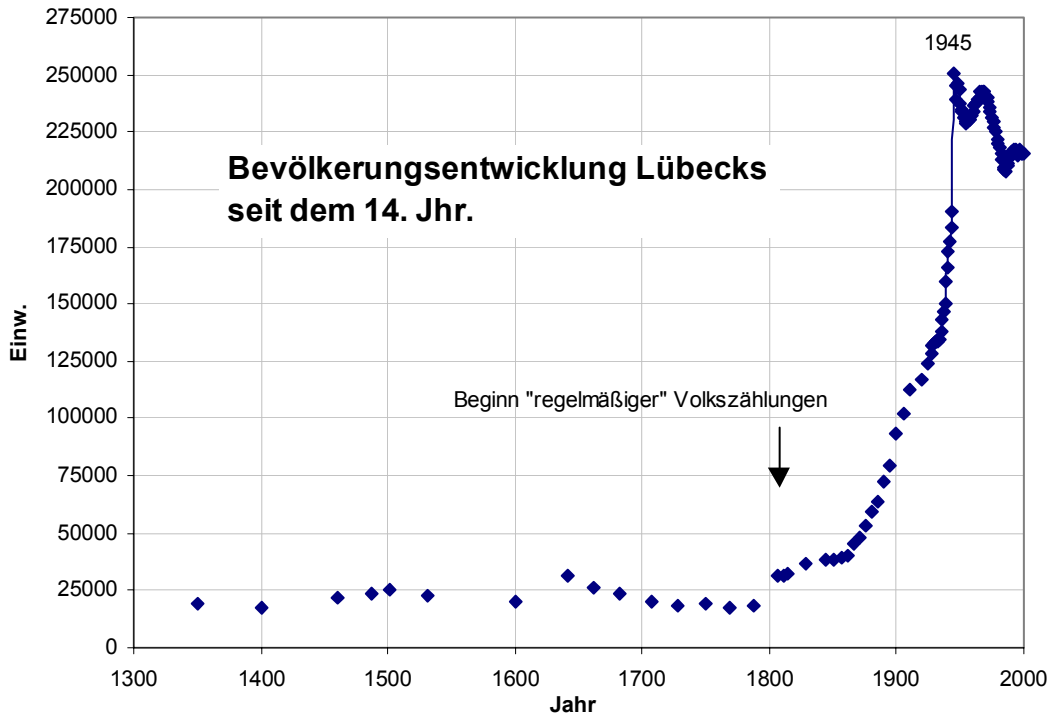

Bevölkerungsentwicklung Lübecks seit dem 14. Jhr.

a) nach Berechnungen: (Innere Stadt)		b) nach Volkszählungen (Heutiger Gebietsstand)		c) nach Fortschreibung auf Grundl. jew. Volkszählung (Stand: 31.12.)		d) auf Grundl. des Melderegisters	
Jahr	Einw.	Jahr	Einw.	Jahr	Einw.	Jahr	Einw.
1350	18 800	1807	31 450	1927	128 112	1997	217 430
1400	17 200	1812	31 672	1928	131 413	1998	215 954
1460	21 568	1815	32 681	1929	132 337	1999	215 327
1487	23 157	1828	36 372	1930	133 436	2000	215 267
1502	25 444	1845	38 190	1931	133 589	2001	215 330
1532	22 452	1851	38 729	1932	134 075		
1600	19 749	1857	39 179	1933	133 572		
1642	31 068	1862	40 348	1934	134 745		
1662	26 597	1867	45 303	1935	137 812		
1682	23 596	1871	48 274	1936	143 113		
1708	19 978	1875	53 262	1937	146 654		
1728	18 667	1880	59 771	1938	150 144		
1750	18 772	1885	63 892	1939	160 015		
1769	17 644	1890	72 859	1940	166 300		
1788	18 693	1895	79 745	1941	172 809		
		1900	93 241	1942	177 143		
		1905	102 312	1943	183 403		
		1910	112 890	1944	190 031		
		1919	117 173	1945	250 181		
		1925	124 358	1946	239 194		
		1933	133 021	1947	245 111		
		1939	154 811	1948	246 058		
		1946	235 923	1949	243 548		
		1950	238 276	1950	237 548		
		1956	229 554	1951	234 960		
		1961	235 200	1952	233 554		
		1970	239 339	1953	230 974		
		1987	210 497	...			

siehe Tab. 215

# Bevölkerungsstand

## 201 Einwohner und Fläche am 31.12.2002

Kenn- ziffer	Stadtbezirk Stadtteil	Einwohner/-innen				Fläche		Einw. je km <sup>2</sup>
		Anzahl	in % aller Einw.	Anzahl weibl.	weibl. in %	km <sup>2</sup>	%	
<b>01 01</b>	<b>Innenstadt</b>	<b>13 461</b>	<b>6,3</b>	<b>6 634</b>	<b>49,3</b>	<b>2,28</b>	<b>1,1</b>	<b>5 904</b>
02 02	Hüxtertor/Mühlentor	26 534	12,3	14 835	55,9	7,27	3,4	3 650
02 09	Strecknitz/Rothebeck	8 410	3,9	4 349	51,7	12,74	5,9	660
02 10	Blankensee	607	0,3	288	47,4	7,17	3,3	85
02 11	Wulfsdorf	390	0,2	203	52,1	3,79	1,8	103
02 12	Beidendorf	109	0,1	58	53,2	3,50	1,6	31
02 13	Krummesse	1 055	0,5	535	50,7	7,20	3,4	147
02 14	Kronsforde	516	0,2	272	52,7	2,66	1,2	194
02 15	Niederbüssau	668	0,3	322	48,2	6,27	2,9	107
02 16	Vorrade	109	0,1	58	53,2	3,49	1,6	31
02 17	Schiereichenkoppel	523	0,2	282	53,9	3,88	1,8	135
02 18	Oberbüssau	177	0,1	92	52,0	3,92	1,8	45
<b>02</b>	<b>St. Jürgen</b>	<b>39 098</b>	<b>18,2</b>	<b>21 294</b>	<b>54,5</b>	<b>61,89</b>	<b>28,9</b>	<b>632</b>
03 19	Niendorf/Moorgarten	1 397	0,6	702	50,3	7,06	3,3	198
03 20	Reecke	111	0,1	58	52,3	2,49	1,2	45
03 21	Alt-Moisling/Genin	10 760	5,0	5 567	51,7	3,89	1,8	2 766
<b>03</b>	<b>Moisling</b>	<b>12 268</b>	<b>5,7</b>	<b>6 327</b>	<b>51,6</b>	<b>13,44</b>	<b>6,3</b>	<b>913</b>
<b>04 22</b>	<b>Buntekuh</b>	<b>11 472</b>	<b>5,3</b>	<b>5 990</b>	<b>52,2</b>	<b>4,87</b>	<b>2,3</b>	<b>2 356</b>
<b>05 03</b>	<b>St. Lorenz Süd</b>	<b>15 566</b>	<b>7,2</b>	<b>8 097</b>	<b>52,0</b>	<b>2,92</b>	<b>1,4</b>	<b>5 331</b>
06 04	Holstentor-Nord	20 224	9,4	10 504	51,9	4,39	2,1	4 607
06 05	Falkenfeld/Vorwerk	10 943	5,1	5 661	51,7	6,01	2,8	1 821
06 23	Gr.Steinrade/Schönb.	2 897	1,3	1 515	52,3	13,82	6,5	210
06 24	Dornbreite/Krempelsd.	8 028	3,7	4 124	51,4	3,72	1,7	2 158
<b>06</b>	<b>St. Lorenz Nord</b>	<b>42 092</b>	<b>19,6</b>	<b>21 804</b>	<b>51,8</b>	<b>27,94</b>	<b>13,0</b>	<b>1 507</b>
07 06	Burgtor/Stadtpark	7 467	3,5	4 104	55,0	6,15	2,9	1 214
07 07	Marli/Brandenbaum	20 373	9,5	10 946	53,7	9,23	4,3	2 207
07 08	Eichholz	8 034	3,7	4 206	52,4	3,83	1,8	2 098
07 25	Karlshof/Israelsd./Gothm.	6 259	2,9	3 260	52,1	7,31	3,4	856
<b>07</b>	<b>St. Gertrud</b>	<b>42 133</b>	<b>19,6</b>	<b>22 516</b>	<b>53,4</b>	<b>26,52</b>	<b>12,4</b>	<b>1 589</b>
<b>08 26</b>	<b>Schlutup</b>	<b>5 913</b>	<b>2,7</b>	<b>3 055</b>	<b>51,7</b>	<b>8,38</b>	<b>3,9</b>	<b>706</b>
09 27	Dänischburg	4 503	2,1	2 210	49,1	9,25	4,3	487
09 28	Herrenwyk	4 263	2,0	2 169	50,9	2,34	1,1	1 822
09 29	Alt-Kücknitz/Dummersd.	10 434	4,8	5 480	52,5	9,75	4,6	1 070
09 30	Pöppendorf	183	0,1	92	50,3	3,25	1,5	56
<b>09</b>	<b>Kücknitz</b>	<b>19 383</b>	<b>9,0</b>	<b>9 951</b>	<b>51,3</b>	<b>24,59</b>	<b>11,5</b>	<b>788</b>
10 31	Ivendorf	286	0,1	152	53,1	3,55	1,7	81
10 32	Alt-Travemünde/Rönnau	11 659	5,4	6 403	54,9	6,84	3,2	1 705
10 33	Priwall	1 509	0,7	923	61,2	23,98	11,2	63
10 34	Teutendorf	126	0,1	63	50,0	3,53	1,6	36
10 35	Brodten	120	0,1	61	50,8	3,41	1,6	35
<b>10</b>	<b>Travemünde</b>	<b>13 700</b>	<b>6,4</b>	<b>7 602</b>	<b>55,5</b>	<b>41,31</b>	<b>19,3</b>	<b>332</b>
ohne Angabe		79	0,0	34	43,0	-	-	-
<b>Hansestadt Lübeck</b>		<b>215 165</b>	<b>100,0</b>	<b>113 304</b>	<b>52,7</b>	<b>214,14</b>	<b>100,0</b>	<b>1 005</b>

Quelle: Hansestadt Lübeck, Einwohnermelderegister

### Bevölkerungsbegriff:

Hinsichtlich des Bevölkerungsstandes gilt es zwischen zwei Zahlen zu unterscheiden: dem Bevölkerungsstand auf Grundlage des Melderegisters der Hansestadt Lübeck (räumliche Tiefe offen) und der Volkszählung 1987, fortgeschrieben durch das Statistische Landesamt Schleswig-Holstein (lediglich gesamtstädtische Ebene). Die statistischen Auszüge aus dem Melderegister sind für die kommunale Planung von besonderer Bedeutung und finden in der Hansestadt Lübeck in der Regel ihre Anwendung, da nur aus dieser Quelle kleinräumige Bestandszahlen gewonnen werden können. Die Zahlen des Statistischen Landesamtes sind dagegen nur auf gesamtstädtischer Ebene verfügbar und finden ihre Anwendung zu Zwecken des Finanzausgleiches und im Städtevergleich (s.a. Tab. 227).

## 2 Bevölkerung

### 202 Einwohner/-innen am 31.12.2002 nach Wohnsitzstatus

Kenn- ziffer	Stadtbezirk Stadtteil	Einwohner/-innen am 31.12.2002 mit ...						Einw. am 31.12.01 mit Neben- whg.	Verän- derung 2001-2002 Sp.4-Sp.7
		alleiniger Wohnung	Haupt- wohnung	zusam- men Sp.1+Sp.2	Neben- wohnung	Wohnberecht. Bevölkerung Sp.3+Sp.4	Nebenwhg. in % v. Sp.5		
		1	2	3	4	5	6		
<b>01 01</b>	<b>Innenstadt</b>	<b>11 856</b>	<b>1 605</b>	<b>13 461</b>	<b>549</b>	<b>14 010</b>	<b>3,9</b>	<b>551</b>	<b>- 2</b>
02 02	Hüxtertor	24 399	2 135	26 534	1 210	27 744	4,4	1 219	- 9
02 09	Strecknitz	7 790	620	8 410	706	9 116	7,7	683	23
02 10	Blankensee	590	17	607	71	678	10,5	68	3
02 11	Wulfsdorf	368	22	390	19	409	4,6	19	0
02 12	Beidendorf	105	4	109	4	113	3,5	5	- 1
02 13	Krummesse	1 010	45	1 055	22	1 077	2,0	29	- 7
02 14	Kronsforde	495	21	516	17	533	3,2	18	- 1
02 15	Niederbüssau	650	18	668	17	685	2,5	12	5
02 16	Vorrade	106	3	109	4	113	3,5	4	0
02 17	Schiereichenk.	510	13	523	8	531	1,5	9	- 1
02 18	Oberbüssau	165	12	177	2	179	1,1	2	0
<b>02</b>	<b>St.Jürgen</b>	<b>36 188</b>	<b>2 910</b>	<b>39 098</b>	<b>2 080</b>	<b>41 178</b>	<b>5,1</b>	<b>2 068</b>	<b>12</b>
03 19	Niendorf	1 365	32	1 397	50	1 447	3,5	47	3
03 20	Reecke	109	2	111	2	113	1,8	2	0
03 21	Alt-Moisl.	10 610	150	10 760	143	10 903	1,3	134	9
<b>03</b>	<b>Moisling</b>	<b>12 084</b>	<b>184</b>	<b>12 268</b>	<b>195</b>	<b>12 463</b>	<b>1,6</b>	<b>183</b>	<b>12</b>
<b>04 22</b>	<b>Buntekuh</b>	<b>11 225</b>	<b>247</b>	<b>11 472</b>	<b>246</b>	<b>11 718</b>	<b>2,1</b>	<b>251</b>	<b>- 5</b>
<b>05 03</b>	<b>St.Lorenz Süd</b>	<b>14 755</b>	<b>811</b>	<b>15 566</b>	<b>364</b>	<b>15 930</b>	<b>2,3</b>	<b>381</b>	<b>- 17</b>
06 04	Holstent.-Nord	19 406	818	20 224	480	20 704	2,3	482	- 2
06 05	Falk./Vorwerk	10 606	337	10 943	365	11 308	3,2	369	- 4
06 23	Gr.Steinrade	2 797	100	2 897	85	2 982	2,9	83	2
06 24	Dornbreite	7 808	220	8 028	209	8 237	2,5	230	- 21
<b>06</b>	<b>St.Lorenz Nord</b>	<b>40 617</b>	<b>1 475</b>	<b>42 092</b>	<b>1 139</b>	<b>43 231</b>	<b>2,6</b>	<b>1 164</b>	<b>- 25</b>
07 06	Burgtor	6 996	471	7 467	509	7 976	6,4	496	13
07 07	Marli/Brand.	19 533	840	20 373	805	21 178	3,8	798	7
07 08	Eichholz	7 820	214	8 034	315	8 349	3,8	323	- 8
07 25	Karlshof	5 961	298	6 259	276	6 535	4,2	287	- 11
<b>07</b>	<b>St.Gertrud</b>	<b>40 310</b>	<b>1 823</b>	<b>42 133</b>	<b>1 905</b>	<b>44 038</b>	<b>4,3</b>	<b>1 904</b>	<b>1</b>
<b>08 26</b>	<b>Schlutup</b>	<b>5 763</b>	<b>150</b>	<b>5 913</b>	<b>155</b>	<b>6 068</b>	<b>2,6</b>	<b>156</b>	<b>- 1</b>
09 27	Dänischburg	4 413	90	4 503	123	4 626	2,7	127	- 4
09 28	Herrenwyk	4 167	96	4 263	59	4 322	1,4	56	3
09 29	Alt-Kücknitz	10 252	182	10 434	234	10 668	2,2	227	7
09 30	Pöppendorf	172	11	183	3	186	1,6	8	- 5
<b>09</b>	<b>Kücknitz</b>	<b>19 004</b>	<b>379</b>	<b>19 383</b>	<b>419</b>	<b>19 802</b>	<b>2,1</b>	<b>418</b>	<b>1</b>
10 31	Ivendorf	275	11	286	22	308	7,1	22	0
10 32	Alt-Travemünde	11 033	626	11 659	1 299	12 958	10,0	1 332	- 33
10 33	Priwall	1 408	101	1 509	102	1 611	6,3	103	- 1
10 34	Teutendorf	117	9	126	4	130	3,1	3	1
10 35	Brodten	109	11	120	33	153	21,6	32	1
<b>10</b>	<b>Travemünde</b>	<b>12 942</b>	<b>758</b>	<b>13 700</b>	<b>1 460</b>	<b>15 160</b>	<b>9,6</b>	<b>1 492</b>	<b>- 32</b>
<b>ohne Angabe</b>		74	5	79	2	81	2,5	0	2
<b>Hansestadt Lübeck</b>		<b>204 818</b>	<b>10 347</b>	<b>215 165</b>	<b>8 514</b>	<b>223 679</b>	<b>3,8</b>	<b>8 568</b>	<b>- 54</b>
darunter Frauen		108 041	5 263	113 304	3 851	117 155	3,3	3 852	- 1

Quelle: Hansestadt Lübeck, Einwohnermelderegister

#### Anmerkung zum Wohnsitzstatus:

Grundlage der Bevölkerungsfortschreibung bildet der Begriff der Bevölkerung am Ort der alleinigen Wohnung bzw. der Hauptwohnung (Spalte 3). Dieser war auch Grundlage der Volkszählung 1987 und wird in § 12 Abs. 2 des Melderechtsrahmengesetzes vom 16. August 1980 (BGBl. I S.1429) wie folgt definiert:

Hauptwohnung ist die vorwiegend benutzte Wohnung des Einwohners. Hauptwohnung eines verheirateten Einwohners, der nicht dauernd getrennt von seiner Familie lebt, ist die vorwiegend benutzte Wohnung der Familie. In Zweifelsfällen ist die vorwiegend benutzte Wohnung dort, wo der Schwerpunkt der Lebensbeziehungen des Einwohners liegt.



## 203 Einwohner/-innen am 31.12.2002 nach Altersgruppen und Geschlecht

Kenn- ziffer	Stadtbezirk Stadtteil	Bevölk. insg.	davon Personen im Alter von ... Jahren													
			0-2	3-5	6-9	10-14	15-17	18-20	21-29	30-39	40-49	50-59	60-64	65-74	75-84	85 u.ä.
<b>01 01</b>	<b>Innenstadt</b>	13461	324	259	332	412	263	454	2715	2945	1921	1526	718	791	543	258
	darunter weiblich	6634	168	120	163	195	139	275	1440	1256	870	697	314	396	383	218
02 02	Hüxtertor	26534	634	630	782	963	542	704	3091	4396	3577	3262	2052	2812	2243	846
02 09	Strecknitz	8410	200	224	353	534	267	325	979	1176	1215	1046	645	912	430	104
02 10	Blankensee	607	12	11	12	56	34	39	68	107	91	70	32	48	23	4
02 11	Wulfsdorf	390	5	11	15	28	13	23	30	44	60	61	40	35	20	5
02 12	Beidendorf	109	-	4	4	.	.	3	3	10	20	16	19	8	12	7
02 13	Krummesse	1055	40	40	63	90	56	45	58	184	204	135	38	66	30	6
02 14	Kronsförde	516	12	17	31	21	11	8	35	88	69	72	53	67	21	11
02 15	Niederbüssau	668	14	15	28	34	21	21	51	91	114	82	60	98	35	4
02 16	Vorrade	109	4	5	.	8	4	5	11	16	21	18	3	8	3	.
02 17	Schiereich.	523	12	22	23	21	15	10	32	88	82	86	46	48	32	6
02 18	Oberbüssau	177	7	.	7	16	6	5	13	36	38	15	13	11	9	-
<b>02</b>	<b>St.Jürgen</b>	39098	940	980	1320	1773	972	1188	4378	6246	5487	4866	2990	4117	2853	988
	darunter weiblich	21294	480	491	641	872	475	649	2336	3241	2843	2583	1563	2356	1991	773
03 19	Niendorf	1397	26	32	60	88	55	35	94	223	249	163	121	170	60	21
03 20	Reecke	111	.	.	.	3	6	8	8	15	20	13	8	12	11	.
03 21	Alt-Moisl.	10760	347	385	520	696	390	377	1081	1575	1533	1161	769	1196	610	120
<b>03</b>	<b>Moisling</b>	12268	375	418	582	787	451	420	1183	1813	1802	1337	898	1378	681	143
	darunter weiblich	6327	170	216	278	378	224	192	619	873	902	658	488	753	467	109
<b>04 22</b>	<b>Buntekuh</b>	11472	348	356	551	698	382	395	1039	1628	1526	1551	988	1171	635	204
	darunter weiblich	5990	166	184	249	356	193	187	548	801	793	818	509	638	401	147
<b>05 03</b>	<b>St.Lorenz S.</b>	15566	452	406	558	654	384	553	2375	2968	2223	1695	819	1165	974	340
	darunter weiblich	8097	209	212	291	336	185	310	1255	1362	1096	826	408	655	688	264
06 04	Holstent.-N.	20224	551	433	556	772	471	667	2906	3638	2717	2363	1331	1917	1432	470
06 05	Falk./Vorw.	10943	382	354	448	680	371	335	1132	1752	1612	1256	785	1045	616	175
06 23	Gr.Steinrade	2897	80	86	110	137	84	72	199	472	424	364	242	332	182	113
06 24	Dornbreite	8028	217	256	338	456	265	271	847	1178	1137	924	594	860	537	148
<b>06</b>	<b>St.Lorenz N.</b>	42092	1230	1129	1452	2045	1191	1345	5084	7040	5890	4907	2952	4154	2767	906
	darunter weiblich	21804	631	546	722	998	583	697	2535	3377	2923	2406	1495	2234	1950	707
07 06	Burgtor	7467	133	154	201	261	200	219	605	999	962	1064	719	906	709	335
07 07	Marli/Brand.	20373	514	540	696	949	491	653	2377	3309	2820	2238	1427	2174	1681	504
07 08	Eichholz	8034	193	226	320	480	282	260	657	1007	1126	1009	606	938	627	303
07 25	Karlshof	6259	127	167	228	330	199	173	476	787	954	808	489	793	548	180
<b>07</b>	<b>St.Gertrud</b>	42133	967	1087	1445	2020	1172	1305	4115	6102	5862	5119	3241	4811	3565	1322
	darunter weiblich	22516	473	533	683	1015	571	675	2132	3029	2941	2630	1674	2683	2462	1015
<b>08 26</b>	<b>Schlutup</b>	5913	169	202	239	325	194	166	453	874	813	817	471	625	416	149
	darunter weiblich	3055	83	96	117	146	93	75	231	446	391	424	225	338	276	114
09 27	Dänischb.	4503	100	137	172	241	175	134	322	666	681	599	444	513	237	82
09 28	Herrenwyk	4263	132	151	222	302	177	142	449	711	667	433	236	364	189	88
09 29	Alt-Kücknitz	10434	279	309	393	521	290	324	957	1515	1430	1199	722	1350	928	217
09 30	Pöppendorf	183	8	8	4	7	4	.	21	34	27	25	12	20	10	.
<b>09</b>	<b>Kücknitz</b>	19383	519	605	791	1071	646	602	1749	2926	2805	2256	1414	2247	1364	388
	darunter weiblich	9951	268	302	368	524	331	294	890	1401	1367	1110	705	1232	860	299
10 31	Ivendorf	286	8	6	17	14	10	5	19	37	42	43	27	37	13	8
10 32	Alt-Travem.	11659	191	240	338	447	211	234	674	1401	1359	1511	1271	1889	1438	455
10 33	Priwall	1509	9	13	15	29	17	20	51	79	105	169	135	243	405	219
10 34	Teutendorf	126	5	.	.	4	3	.	9	20	20	24	16	17	4	.
10 35	Brodten	120	3	-	.	.	.	.	14	20	20	25	10	12	6	4
<b>10</b>	<b>Travemünde</b>	13700	216	260	372	495	243	263	767	1557	1546	1772	1459	2198	1866	686
	darunter weiblich	7602	116	131	174	251	117	118	407	764	817	953	781	1205	1259	509
	ohne Angabe	79	.	4	3	5	3	6	6	21	12	8	4	.	.	.
<b>Hansestadt Lübeck</b>		215165	5542	5706	7645	10285	5901	6697	23864	34120	29887	25854	15954	22658	15666	5386
	darunter weiblich	113304	2764	2832	3686	5075	2913	3475	12396	16558	14949	13106	8163	12491	10739	4157

Quelle: Hansestadt Lübeck, Einwohnermelderegister

### Derzeitige Altersstruktur

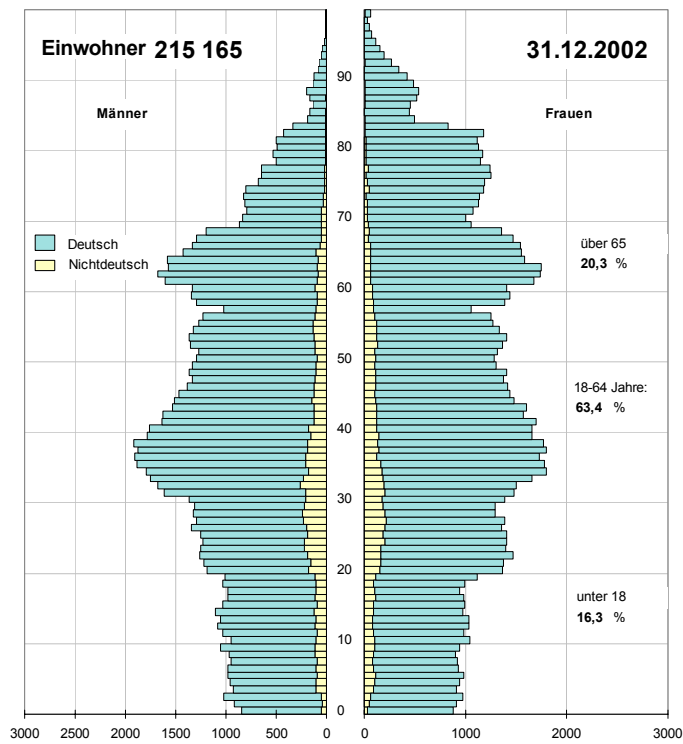

### Prognose

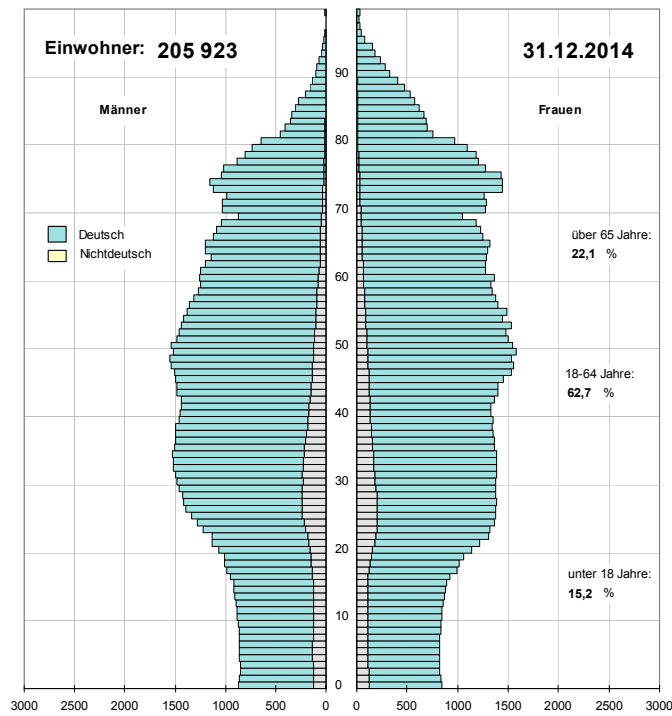

Quelle: Hansestadt Lübeck, Bereich Statistik, Bevölkerungsprognose 2000-2015

( [http://www.luebeck.de/stadt\\_politik/statistik/prognose.html](http://www.luebeck.de/stadt_politik/statistik/prognose.html) )

## 204 Einwohner/-innen am 31.12.2002 nach einzelnen Altersjahrgängen

Alter	insg.	deutsch			nichtdeutsch			Alter	insg.	deutsch			nichtdeutsch		
		zus.	männl.	weibl.	zus.	männl.	weibl.			zus.	männl.	weibl.	zus.	männl.	weibl.
0	1716	1630	790	840	86	50	36	50	2576	2369	1204	1165	207	90	117
1	1834	1740	876	864	94	44	50	51	2583	2366	1164	1202	217	110	107
2	1992	1879	965	914	113	53	60	52	2716	2468	1238	1230	248	111	137
3	1838	1643	826	817	195	104	91	53	2773	2520	1238	1282	253	126	127
4	1908	1700	856	844	208	107	101	54	2652	2390	1182	1208	262	139	123
5	1960	1756	886	870	204	95	109	55	2543	2285	1131	1154	258	136	122
6	1909	1711	881	830	198	100	98	56	2481	2269	1115	1154	212	110	102
7	1869	1691	860	831	178	91	87	57	2073	1872	915	957	201	106	95
8	1867	1660	853	807	207	118	89	58	2677	2483	1195	1288	194	98	96
9	2000	1784	942	842	216	114	102	59	2780	2609	1247	1362	171	93	78
10	1988	1788	844	944	200	99	101	60	2745	2548	1226	1322	197	111	86
11	2014	1832	937	895	182	94	88	61	3287	3136	1514	1622	151	93	58
12	2116	1921	963	958	195	116	79	62	3416	3268	1596	1672	148	85	63
13	2088	1901	949	952	187	101	86	63	3331	3171	1482	1689	160	96	64
14	2079	1859	984	875	220	123	97	64	3175	3024	1504	1520	151	84	67
15	2018	1839	938	901	179	89	90	65	2979	2813	1332	1481	166	100	66
16	1956	1730	864	866	226	113	113	66	2870	2750	1270	1480	120	62	58
17	1927	1723	885	838	204	99	105	67	2760	2664	1233	1431	96	55	41
18	2019	1818	923	895	201	107	94	68	2549	2445	1138	1307	104	57	47
19	2131	1895	891	1004	236	118	118	69	1915	1830	814	1016	85	48	37
20	2547	2212	1004	1208	335	179	156	70	1835	1749	776	973	86	54	32
21	2594	2271	1055	1216	323	161	162	71	1864	1779	743	1036	85	49	36
22	2738	2386	1080	1306	352	184	168	72	1941	1887	782	1105	54	27	27
23	2645	2261	1031	1230	384	215	169	73	1961	1911	795	1116	50	32	18
24	2629	2206	1011	1195	423	214	209	74	1984	1913	778	1135	71	22	49
25	2656	2277	1061	1216	379	190	189	75	1863	1810	648	1162	53	24	29
26	2695	2281	1137	1144	414	203	211	76	1898	1852	625	1227	46	22	24
27	2683	2238	1071	1167	445	225	220	77	1883	1829	628	1201	54	17	37
28	2616	2168	1082	1086	448	237	211	78	1652	1614	487	1127	38	13	25
29	2608	2195	1089	1106	413	222	191	79	1695	1666	518	1148	29	10	19
30	2754	2369	1162	1207	385	204	181	80	1614	1584	476	1108	30	9	21
31	3098	2683	1403	1280	415	212	203	81	1612	1577	487	1090	35	12	23
32	3171	2714	1409	1305	457	265	192	82	1609	1589	422	1167	20	10	10
33	3403	2988	1526	1462	415	224	191	83	1162	1137	323	814	25	12	13
34	3595	3243	1612	1631	352	178	174	84	678	665	178	487	13	6	7
35	3659	3290	1675	1615	369	206	163	85	608	598	157	441	10	7	3
36	3632	3307	1700	1607	325	204	121	86	589	578	134	444	11	3	8
37	3678	3348	1688	1660	330	190	140	87	682	670	159	511	12	6	6
38	3692	3372	1738	1634	320	183	137	88	728	718	192	526	10	2	8
39	3438	3133	1625	1508	305	158	147	89	620	607	128	479	13	4	9
40	3421	3116	1582	1534	305	179	126	90	545	536	122	414	9	4	5
41	3331	3075	1509	1566	256	130	126	91	431	426	84	342	5	2	3
42	3199	2951	1499	1452	248	123	125	92	339	330	71	259	9	3	6
43	3132	2891	1412	1479	241	121	120	93	243	240	49	191	3	0	3
44	2984	2723	1361	1362	261	146	115	94	195	189	34	155	6	3	3
45	2903	2677	1340	1337	226	125	101	95	141	136	23	113	5	3	2
46	2800	2558	1255	1303	242	129	113	96	88	86	13	73	2	1	1
47	2716	2486	1217	1269	230	118	112	97	61	61	6	55	0	0	0
48	2770	2551	1257	1294	219	103	116	98	40	38	5	33	2	1	1
49	2631	2426	1233	1193	205	99	106	99	76	67	10	57	9	3	6
zus.	215165	197018	92328	104690	18147	9533	8614								

Quelle: Hansestadt Lübeck, Einwohnermelderegister

## 2 Bevölkerung

## 205 Einwohner/-innen am 31.12.2002 nach Familienstand und Geschlecht

Kenn- ziffer	Stadtbezirk  Stadtteil	Einw. insg.	ledig		verheiratet		verwitwet		geschieden	
			insg.	weibl.	insg.	weibl.	insg.	weibl.	insg.	weibl.
<b>01 01</b>	<b>Innenstadt</b>	<b>13 461</b>	<b>7 620</b>	<b>3 525</b>	<b>3 892</b>	<b>1 876</b>	<b>675</b>	<b>577</b>	<b>1 274</b>	<b>656</b>
02 02	Hüxtertor	26 534	11 057	5 808	10 708	5 403	2 491	2 176	2 278	1 448
02 09	Strecknitz	8 410	3 456	1 645	3 937	1 968	506	423	511	313
02 10	Blankensee	607	276	104	270	139	25	25	36	20
02 11	Wulfsdorf	390	146	71	201	101	19	16	24	15
02 12	Beidendorf	109	41	20	55	27	10	9	3	2
02 13	Krummesse	1 055	448	214	530	266	36	31	41	24
02 14	Kronsforde	516	179	89	269	135	45	38	23	10
02 15	Niederbüssau	668	233	89	342	169	58	46	35	18
02 16	Vorrade	109	45	25	56	28	2	2	6	3
02 17	Schiereich.	523	173	92	296	148	30	27	24	15
02 18	Oberbüssau	177	75	40	85	42	8	5	9	5
<b>02</b>	<b>St.Jürgen</b>	<b>39 098</b>	<b>16 129</b>	<b>8 197</b>	<b>16 749</b>	<b>8 426</b>	<b>3 230</b>	<b>2 798</b>	<b>2 990</b>	<b>1 873</b>
03 19	Niendorf	1 397	498	231	747	372	82	63	70	36
03 20	Reecke	111	40	20	59	29	8	7	4	2
03 21	Alt-Moisling	10 760	4 330	1 959	4 716	2 374	845	718	869	516
<b>03</b>	<b>Moisling</b>	<b>12 268</b>	<b>4 868</b>	<b>2 210</b>	<b>5 522</b>	<b>2 775</b>	<b>935</b>	<b>788</b>	<b>943</b>	<b>554</b>
<b>04 22</b>	<b>Buntekuh</b>	<b>11 472</b>	<b>4 276</b>	<b>1 996</b>	<b>5 532</b>	<b>2 775</b>	<b>822</b>	<b>694</b>	<b>842</b>	<b>525</b>
<b>05 03</b>	<b>St.Lorenz Süd</b>	<b>15 566</b>	<b>7 229</b>	<b>3 455</b>	<b>5 730</b>	<b>2 860</b>	<b>1 153</b>	<b>968</b>	<b>1 454</b>	<b>814</b>
06 04	Holstentor-Nord	20 224	8 585	4 020	8 038	4 000	1 654	1 425	1 947	1 059
06 05	Falk./Vorwerk	10 943	4 646	2 123	4 741	2 383	760	640	796	515
06 23	Groß Steinrade	2 897	979	474	1 455	723	297	249	166	69
06 24	Dornbreite	8 028	3 022	1 334	3 895	1 966	590	498	521	326
<b>06</b>	<b>St.Lorenz Nord</b>	<b>42 092</b>	<b>17 232</b>	<b>7 951</b>	<b>18 129</b>	<b>9 072</b>	<b>3 301</b>	<b>2 812</b>	<b>3 430</b>	<b>1 969</b>
07 06	Burgtor	7 467	2 692	1 350	3 390	1 703	789	682	596	369
07 07	Marli/Brandenb.	20 373	8 379	4 071	8 332	4 201	1 805	1 560	1 857	1 114
07 08	Eichholz	8 034	2 946	1 357	3 665	1 842	815	687	608	320
07 25	Karlshof	6 259	2 191	1 019	3 036	1 510	610	519	422	212
<b>07</b>	<b>St.Gertrud</b>	<b>42 133</b>	<b>16 208</b>	<b>7 797</b>	<b>18 423</b>	<b>9 256</b>	<b>4 019</b>	<b>3 448</b>	<b>3 483</b>	<b>2 015</b>
<b>08 26</b>	<b>Schlutup</b>	<b>5 913</b>	<b>2 070</b>	<b>925</b>	<b>2 887</b>	<b>1 443</b>	<b>553</b>	<b>457</b>	<b>403</b>	<b>230</b>
09 27	Dänischburg	4 503	1 521	634	2 413	1 192	333	266	236	118
09 28	Herrenwyk	4 263	1 707	779	1 976	1 002	312	245	268	143
09 29	Alt-Kücknitz	10 434	3 621	1 665	5 012	2 492	1 038	876	763	447
09 30	Pöppendorf	183	71	30	86	43	18	15	8	4
<b>09</b>	<b>Kücknitz</b>	<b>19 383</b>	<b>6 920</b>	<b>3 108</b>	<b>9 487</b>	<b>4 729</b>	<b>1 701</b>	<b>1 402</b>	<b>1 275</b>	<b>712</b>
10 31	Ivendorf	286	100	49	147	75	21	20	18	8
10 32	Alt-Travemünde	11 659	3 371	1 618	5 797	2 930	1 515	1 299	976	556
10 33	Priwall	1 509	276	142	652	326	444	367	137	88
10 34	Teutendorf	126	30	13	76	35	11	10	9	5
10 35	Brodten	120	35	17	57	27	12	10	16	7
<b>10</b>	<b>Travemünde</b>	<b>13 700</b>	<b>3 812</b>	<b>1 839</b>	<b>6 729</b>	<b>3 393</b>	<b>2 003</b>	<b>1 706</b>	<b>1 156</b>	<b>664</b>
ohne Angabe		79	36	14	29	10	4	4	10	6
<b>Hansestadt Lübeck</b>		<b>215 165</b>	<b>86 400</b>	<b>41 017</b>	<b>93 109</b>	<b>46 615</b>	<b>18 396</b>	<b>15 654</b>	<b>17 260</b>	<b>10 018</b>

Quelle: Hansestadt Lübeck, Einwohnermelderegister

## 206 Einwohner/-innen am 31.12.2002 nach Religionszugehörigkeit

Kenn- ziffer	Stadtbezirk/ Stadtteil	evangelisch 1)	katholisch 2)	sonstige bzw. nicht kirchensteuer- berechtigte Religionen 3)	ohne Religion	insgesamt
<b>01 01</b>	<b>Innenstadt</b>	<b>6 014</b>	<b>1 402</b>	<b>2 520</b>	<b>3 525</b>	<b>13 461</b>
02 02	Hüxtertor/Mühlentor	15 083	2 076	4 117	5 258	26 534
02 09	Strecknitz/Rothebeck	4 730	837	1 276	1 567	8 410
02 10	Blankensee	182	50	157	218	607
02 11	Wulfsdorf	249	19	60	62	390
02 12	Beidendorf	88	3	7	11	109
02 13	Krummesse	684	62	110	199	1 055
02 14	Kronsforde	377	24	55	60	516
02 15	Niederbüssau	485	29	76	78	668
02 16	Vorrade	73	14	12	10	109
02 17	Schiereichenkoppel	320	34	79	90	523
02 18	Oberbüssau	104	11	23	39	177
<b>02</b>	<b>St. Jürgen</b>	<b>22 375</b>	<b>3 159</b>	<b>5 972</b>	<b>7 592</b>	<b>39 098</b>
03 19	Niendorf/Moorgarten	966	77	149	205	1 397
03 20	Reecke	80	2	16	13	111
03 21	Alt-Moisling/Genin	5 615	1 252	1 782	2 111	10 760
<b>03</b>	<b>Moisling</b>	<b>6 661</b>	<b>1 331</b>	<b>1 947</b>	<b>2 329</b>	<b>12 268</b>
<b>04 22</b>	<b>Buntekuh</b>	<b>5 445</b>	<b>1 402</b>	<b>2 091</b>	<b>2 534</b>	<b>11 472</b>
<b>05 03</b>	<b>St. Lorenz Süd</b>	<b>7 506</b>	<b>1 678</b>	<b>2 692</b>	<b>3 690</b>	<b>15 566</b>
06 04	Holstentor-Nord	10 530	1 665	3 332	4 697	20 224
06 05	Falkenfeld/Vorwerk	6 015	1 066	1 598	2 264	10 943
06 23	Gr.Steinrade/Schönb.	1 850	147	415	485	2 897
06 24	Dornbreite/Krepelsd.	4 403	645	1 441	1 539	8 028
<b>06</b>	<b>St. Lorenz Nord</b>	<b>22 798</b>	<b>3 523</b>	<b>6 786</b>	<b>8 985</b>	<b>42 092</b>
07 06	Burgtor/Stadtpark	4 270	561	1 306	1 330	7 467
07 07	Marli/Brandenbaum	11 261	1 966	3 045	4 101	20 373
07 08	Eichholz	4 368	773	1 382	1 511	8 034
07 25	Karlshof/Israelsd./Gothm.	3 774	484	938	1 063	6 259
<b>07</b>	<b>St. Gertrud</b>	<b>23 673</b>	<b>3 784</b>	<b>6 671</b>	<b>8 005</b>	<b>42 133</b>
<b>08 26</b>	<b>Schlutup</b>	<b>3 505</b>	<b>435</b>	<b>886</b>	<b>1 087</b>	<b>5 913</b>
09 27	Dänischburg	2 776	386	657	684	4 503
09 28	Herrenwyk	2 166	461	778	858	4 263
09 29	Alt-Kücknitz/Dummersd.	6 046	963	1 733	1 692	10 434
09 30	Pöppendorf	121	11	24	27	183
<b>09</b>	<b>Kücknitz</b>	<b>11 109</b>	<b>1 821</b>	<b>3 192</b>	<b>3 261</b>	<b>19 383</b>
10 31	Ivendorf	186	23	25	52	286
10 32	Alt-Travemünde/Rönnau	6 687	1 006	1 715	2 251	11 659
10 33	Priwall	785	118	210	396	1 509
10 34	Teutendorf	72	16	16	22	126
10 35	Brodten	67	1	26	26	120
<b>10</b>	<b>Travemünde</b>	<b>7 797</b>	<b>1 164</b>	<b>1 992</b>	<b>2 747</b>	<b>13 700</b>
ohne Angabe		47	2	12	18	79
<b>Hansestadt Lübeck</b>		<b>116 930</b>	<b>19 701</b>	<b>34 761</b>	<b>43 773</b>	<b>215 165</b>

1) evangelisch:

evangelisch  
evangelisch-lutherisch  
evangelisch-freikirchlich  
evangelisch-reformiert

2) katholisch:

katholisch  
römisch-katholisch  
alt-katholisch  
griechisch-katholisch

3) sonstige:

keine kirchensteuerberechtigte Religion  
israelisch-mosaisch  
französisch-reformiert  
Dänische Kirche in Südschleswig e.V.

Quelle: Hansestadt Lübeck, Einwohnermelderegister

## 2 Bevölkerung

### 207 Bevölkerungsstand 1990 – 2002 nach Stadtbezirken

Kenn- ziffer	Stadtbezirk Stadtteil	jeweils am 31.12. ...								Veränderung 2001 zu 2002	
		1990	1992	1994	1996	1998	2000	2001	2002	absol- lut	in %
<b>01 01</b>	<b>Innenstadt</b>	<b>14 657</b>	<b>14 837</b>	<b>14 431</b>	<b>13 979</b>	<b>13 406</b>	<b>13 293</b>	<b>13 358</b>	<b>13 461</b>	<b>103</b>	<b>0,8</b>
02 02	Hüxtertor	28 830	28 776	28 402	27 752	27 148	26 714	26 644	26 534	- 110	-0,4
02 09	Strecknitz	7 998	8 095	8 148	8 400	8 527	8 403	8 391	8 410	19	0,2
02 10	Blankensee	427	457	737	810	515	571	593	607	14	2,4
02 11	Wulfsdorf	415	410	424	402	418	403	394	390	- 4	-1,0
02 12	Beidendorf	113	124	125	115	113	115	117	109	- 8	-6,8
02 13	Krummesse	825	852	872	883	900	953	1 000	1 055	55	5,5
02 14	Kronsforde	557	544	570	545	548	522	517	516	- 1	-0,2
02 15	Niederbüssau	652	642	675	666	670	673	685	668	- 17	-2,5
02 16	Vorrade	106	103	110	103	109	111	115	109	- 6	-5,2
02 17	Schierieich.	492	546	537	518	520	541	515	523	8	1,6
02 18	Oberbüssau	178	171	167	172	163	172	174	177	3	1,7
<b>02</b>	<b>St. Jürgen</b>	<b>40 593</b>	<b>40 720</b>	<b>40 767</b>	<b>40 366</b>	<b>39 631</b>	<b>39 178</b>	<b>39 145</b>	<b>39 098</b>	<b>- 47</b>	<b>-0,1</b>
03 19	Niendorf	1 443	1 457	1 441	1 394	1 444	1 410	1 424	1 397	- 27	-1,9
03 20	Reecke	125	114	116	109	112	107	106	111	5	4,7
03 21	Alt-Moisling	11 174	11 182	10 976	10 913	10 699	10 758	10 871	10 760	- 111	-1,0
<b>03</b>	<b>Moisling</b>	<b>12 742</b>	<b>12 753</b>	<b>12 533</b>	<b>12 416</b>	<b>12 255</b>	<b>12 275</b>	<b>12 401</b>	<b>12 268</b>	<b>- 133</b>	<b>-1,1</b>
<b>04 22</b>	<b>Buntekuh</b>	<b>12 424</b>	<b>12 503</b>	<b>12 512</b>	<b>12 224</b>	<b>11 890</b>	<b>11 715</b>	<b>11 590</b>	<b>11 472</b>	<b>- 118</b>	<b>-1,0</b>
<b>05 03</b>	<b>St. Lorenz S.</b>	<b>15 101</b>	<b>16 104</b>	<b>16 218</b>	<b>16 115</b>	<b>15 930</b>	<b>15 729</b>	<b>15 644</b>	<b>15 566</b>	<b>- 78</b>	<b>-0,5</b>
06 04	Holstent.-Nord	22 040	22 236	21 752	21 176	20 515	19 814	19 889	20 224	335	1,7
06 05	Falk./Vorwerk	9 290	9 430	9 441	9 235	9 078	10 691	11 016	10 943	- 73	-0,7
06 23	Gr. Steinrade	2 871	2 805	2 823	2 776	2 722	2 794	2 848	2 897	49	1,7
06 24	Dornbreite	7 064	7 001	7 562	8 136	8 343	8 381	8 286	8 028	- 258	-3,1
<b>06</b>	<b>St. Lorenz Nord</b>	<b>41 265</b>	<b>41 472</b>	<b>41 578</b>	<b>41 323</b>	<b>40 658</b>	<b>41 680</b>	<b>42 039</b>	<b>42 092</b>	<b>53</b>	<b>0,1</b>
07 06	Burgtor	8 358	8 134	8 057	7 719	7 552	7 496	7 470	7 467	- 3	0,0
07 07	Marli/Brandenb.	19 457	19 449	19 134	19 401	20 524	20 322	20 397	20 373	- 24	-0,1
07 08	Eichholz	9 144	9 095	8 883	8 599	8 360	8 250	8 139	8 034	- 105	-1,3
07 25	Karlshof	6 789	6 594	6 572	6 453	6 358	6 232	6 206	6 259	53	0,9
<b>07</b>	<b>St. Gertrud</b>	<b>43 748</b>	<b>43 272</b>	<b>42 646</b>	<b>42 172</b>	<b>42 794</b>	<b>42 300</b>	<b>42 212</b>	<b>42 133</b>	<b>- 79</b>	<b>-0,2</b>
<b>08 26</b>	<b>Schlutup</b>	<b>6 163</b>	<b>6 216</b>	<b>6 071</b>	<b>6 094</b>	<b>6 041</b>	<b>5 895</b>	<b>5 886</b>	<b>5 913</b>	<b>27</b>	<b>0,5</b>
09 27	Dänischburg	4 934	4 949	4 876	4 791	4 693	4 577	4 509	4 503	- 6	-0,1
09 28	Herrenwyk	3 290	3 345	3 499	4 484	4 340	4 237	4 276	4 263	- 13	-0,3
09 29	Alt-Kücknitz	10 753	10 767	10 671	10 807	11 117	10 796	10 589	10 434	- 155	-1,5
09 30	Pöppendorf	188	177	189	168	175	182	177	183	6	3,4
<b>09</b>	<b>Kücknitz</b>	<b>19 165</b>	<b>19 238</b>	<b>19 235</b>	<b>20 250</b>	<b>20 325</b>	<b>19 792</b>	<b>19 551</b>	<b>19 383</b>	<b>- 168</b>	<b>-0,9</b>
10 31	Ivendorf	278	272	278	284	286	276	277	286	9	3,2
10 32	Alt-Travemünde	10 471	10 681	10 782	10 794	11 090	11 379	11 450	11 659	209	1,8
10 33	Priwall	688	997	1 253	1 248	1 373	1 495	1 519	1 509	- 10	-0,7
10 34	Teutendorf	131	133	142	146	140	132	135	126	- 9	-6,7
10 35	Brodten	166	160	150	134	135	128	123	120	- 3	-2,4
<b>10</b>	<b>Travemünde</b>	<b>11 734</b>	<b>12 243</b>	<b>12 605</b>	<b>12 606</b>	<b>13 024</b>	<b>13 410</b>	<b>13 504</b>	<b>13 700</b>	<b>196</b>	<b>1,5</b>
nichtzuordbar		-	-	-	-	-	-	-	79	-	-
<b>Hansestadt Lübeck</b>		<b>217 592</b>	<b>219 358</b>	<b>218 596</b>	<b>217 545</b>	<b>215 954</b>	<b>215 267</b>	<b>215 330</b>	<b>215 165</b>	<b>- 165</b>	<b>-0,1</b>

Quelle: Hansestadt Lübeck, Einwohnermelderegister

Bevölkerungsentwicklung nach Stadtteilen 1990 – 2002

01 - Innenstadt

-8,2 %

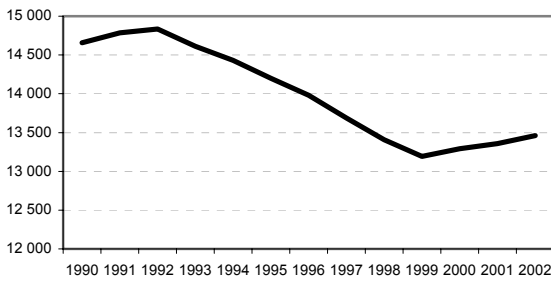

02 - St. Jürgen

-3,7 %

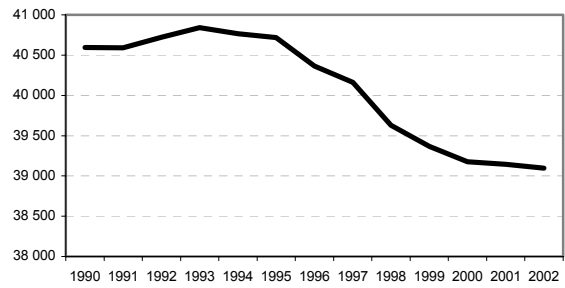

03 - Moisling

-3,7 %

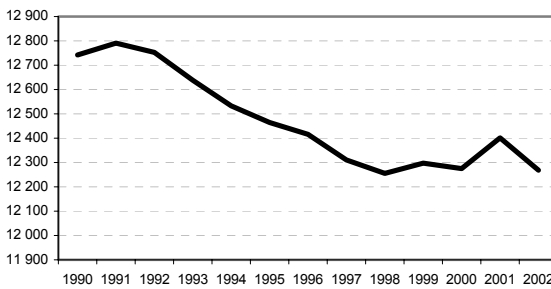

04 - Buntekuh

-7,7 %

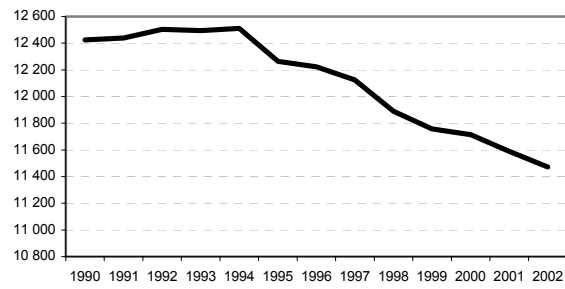

05 - St. Lorenz Süd

3,1 %

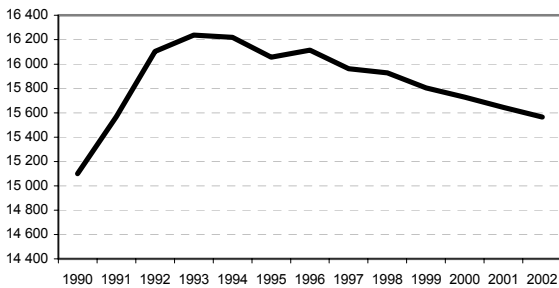

06 - St. Lorenz Nord

2,0 %

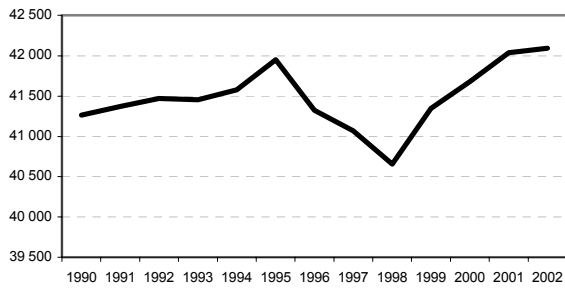

07 - St. Gertrud

-3,7 %

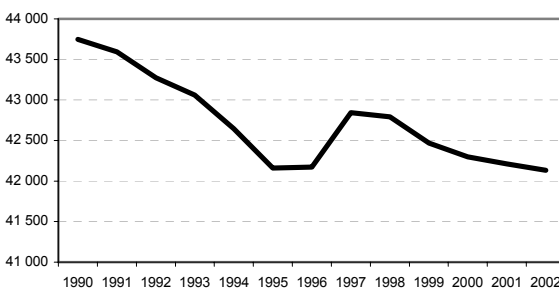

08 - Schlutup

-4,1 %

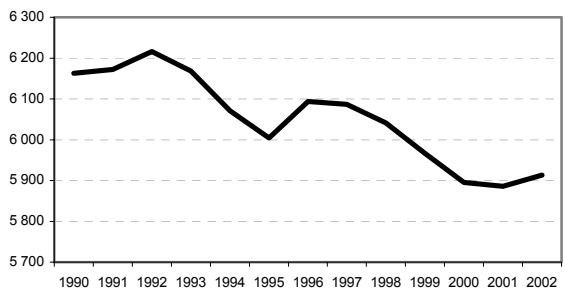

09 - Kücknitz

1,1 %

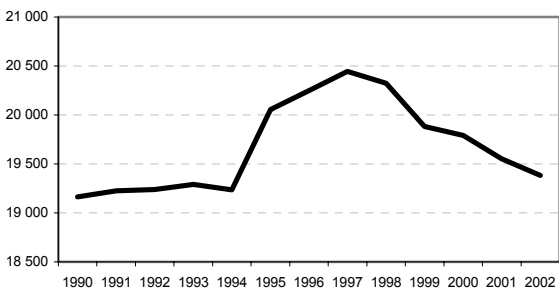

10 - Travemünde

16,8 %

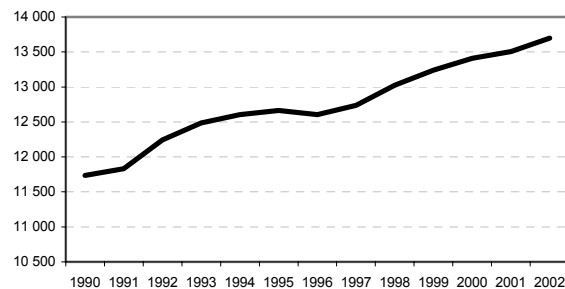

## 2 Bevölkerung

## 208 Einwohner/-innen am 31.12.2002 nach statistischen Bezirken

Statistischer Bezirk	Einw.	Statistischer Bezirk	Einw.	Statistischer Bezirk	Einw.	Statistischer Bezirk	Einw.
1.0	1521	7.0	2405	20.1	111	28.1	1584
1.1	2275	7.1	1744	<b>Reecke</b>	<b>111</b>	28.2	2573
1.2	1771	7.2	2793			28.3	106
1.3	1705	7.3	744	21.0	289	<b>Herrenwyk</b>	<b>4263</b>
1.4	1602	7.4	1082	21.1	1994		
1.5	119	7.5	741	21.2	1200	29.0	386
1.6	27	7.6	2861	21.3	398	29.1	742
1.7	2011	7.7	2166	21.4	813	29.2	1032
1.8	1260	7.8	2096	21.5	2981	29.3	3799
1.9	1170	7.9	3741	21.6	1129	29.4	870
<b>Innenstadt</b>	<b>13461</b>	<b>Marli/Brand.</b>	<b>20373</b>	21.7	1183	29.5	130
				21.8	563	29.6	1075
2.0	3518	8.1	1222	21.9	210	29.7	31
2.1	3604	8.2	758	<b>Alt-Moisl.</b>	<b>10760</b>	29.8	754
2.2	2497	8.3	2892			29.9	1615
2.3	3555	8.4	1716	22.0	2011	<b>Alt-Kücknitz</b>	<b>10434</b>
2.4	3290	8.5	455	22.1	168		
2.5	1086	8.6	991	22.2	635	30.1	183
2.6	3581	<b>Eichholz</b>	<b>8034</b>	22.3	1822	<b>Pöppendorf</b>	<b>183</b>
2.7	3012			22.4	909		
2.8	598	9.1	803	22.5	1436	31.1	286
2.9	1793	9.2	1814	22.6	572	<b>Ivendorf</b>	<b>286</b>
<b>Hüxtertor</b>	<b>26534</b>	9.3	47	22.7	667		
		9.4	734	22.8	1971	32.0	780
3.1	1807	9.5	564	22.9	1281	32.1	915
3.2	3713	9.6	1016	<b>Buntekuh</b>	<b>11472</b>	32.2	1475
3.3	1359	9.7	1486			32.3	1214
3.4	1562	9.8	1946	23.1	1044	32.4	1106
3.5	2510	<b>Strecknitz</b>	<b>8410</b>	23.2	1853	32.5	624
3.6	2080			<b>Gr.Steinrade</b>	<b>2897</b>	32.6	1001
3.7	2535	10.1	607			32.7	845
<b>St.Lorenz Süd</b>	<b>15566</b>	<b>Blankensee</b>	<b>607</b>	24.1	417	32.8	2140
				24.2	773	32.9	1559
4.0	588	11.1	390	24.3	3497	<b>Alt-Travemünd</b>	<b>11659</b>
4.1	141	<b>Wulfsdorf</b>	<b>390</b>	24.4	2290		
4.2	3546			24.5	1051	33.1	1451
4.3	4166	12.1	109	<b>Dornbreite</b>	<b>8028</b>	33.2	58
4.4	2856	<b>Beidendorf</b>	<b>109</b>			<b>Priwall</b>	<b>1509</b>
4.5	1393			25.1	1462		
4.6	3009	13.1	1055	25.2	2333	34.1	126
4.7	443	<b>Krummesse</b>	<b>1055</b>	25.3	773	<b>Teutendorf</b>	<b>126</b>
4.8	2618			25.4	673		
4.9	1464	14.1	516	25.5	129	35.1	120
<b>Holstent.-Nord</b>	<b>20224</b>	<b>Kronsforde</b>	<b>516</b>	25.6	889	<b>Brodten</b>	<b>120</b>
				<b>Karlshof/Is.</b>	<b>6259</b>	ohne Angabe	79
5.1	3119	15.1	668				
5.2	1086	<b>Niederbüssau</b>	<b>668</b>	26.1	973		
5.3	1003			26.2	1248	<b>Lübeck insg.</b>	<b>215165</b>
5.4	4716	16.1	109	26.3	1757		
5.5	1019	<b>Vorrade</b>	<b>109</b>	26.4	190		
<b>Falk./Vorwerk</b>	<b>10943</b>			26.5	1745		
		17.1	523	<b>Schlutup</b>	<b>5913</b>		
6.1	573	<b>Schierichenk</b>	<b>523</b>				
6.2	3543			27.1	743		
6.3	987	18.1	177	27.2	164		
6.4	2321	<b>Oberbüssau</b>	<b>177</b>	27.3	940		
6.5	43			27.4	1519		
<b>Burgtor</b>	<b>7467</b>	19.1	1049	27.5	30		
		19.2	348	27.6	1107		
		<b>Niendorf</b>	<b>1397</b>	<b>Dänischburg</b>	<b>4503</b>		

Quelle: Hansestadt Lübeck, Einwohnermelderegister



## 209 Einwohner/-innen am 31.12.2002 nach Postleitzahlbereichen und Altersgruppen

Postleit- zahlbezirk	Einw. insg.	davon Personen im Alter von ... bis einschließlich ...								darunter weiblich
		0-9	10-19	20-29	30-39	40-49	50-59	60-69	70 u.ä.	
23552	13 183	888	878	2 840	2 944	1 825	1 550	1 122	1 136	6 491
23554	24 649	2 530	2 542	3 674	4 466	3 398	2 743	2 810	2 486	12 492
23556	16 670	1 303	1 414	1 642	2 575	2 294	2 177	2 420	2 845	8 880
23558	28 025	2 813	2 833	3 931	5 013	3 743	3 324	3 145	3 223	14 579
23560	22 127	2 407	2 635	2 407	3 561	3 153	2 543	3 036	2 385	11 490
23562	18 874	1 388	1 472	2 610	2 668	2 338	2 390	2 845	3 163	10 310
23564	19 458	1 874	1 829	2 097	3 347	2 685	2 384	2 372	2 870	10 613
23566	21 988	1 745	1 949	2 596	3 396	3 007	2 608	3 132	3 555	11 858
23568	16 248	1 391	1 582	1 392	2 357	2 241	2 192	2 241	2 852	8 602
23569	19 491	1 994	2 072	2 019	3 031	2 720	2 299	2 663	2 693	10 009
23570	13 579	817	883	847	1 601	1 489	1 805	2 606	3 531	7 550
23627	20	1	5	2	5	2	3	1	1	13
23628	1 018	144	160	72	181	199	127	70	65	517
insg.	215 330	19 295	20 254	26 129	35 145	29 094	26 145	28 463	30 805	113 404

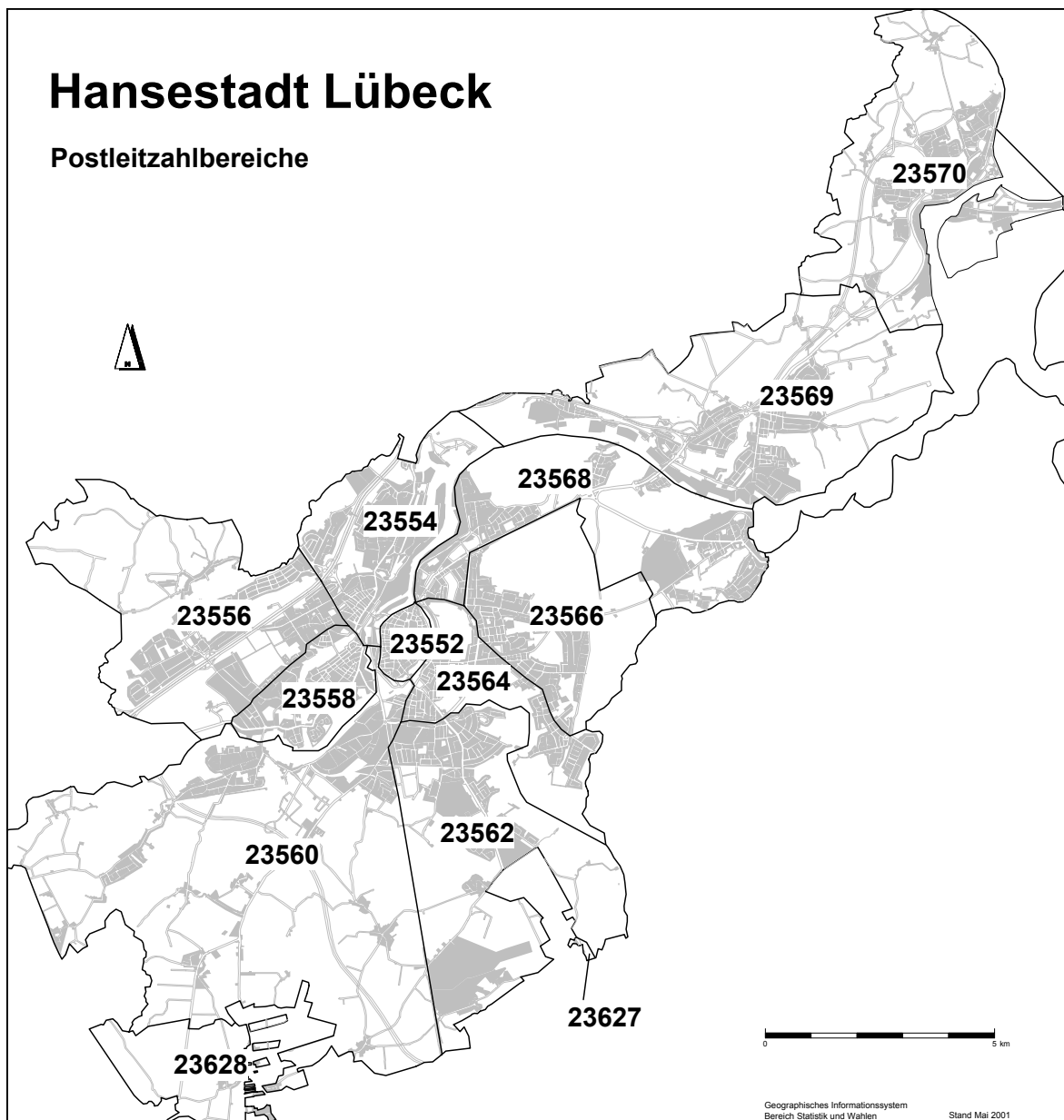

## 2 Bevölkerung

## 210 Einwohner/-innen am 31.12.2002 mit ausländischer Staatsangehörigkeit

Kenn- ziffer	Stadt- bezirk ---- Stadtteil	Ein- wohner/ innen insg.	darunter mit ausl. Staatsangeh.		nach Nationalitäten							
			Anzahl	in %	Türkei	Polen	ehem. Jugosl.	Ukraine	Irak	Griechen- land	Russ. Föderat.	sonstige
					Anzahl							
<b>01 01</b>	<b>Innenstadt</b>	<b>13 461</b>	<b>2 024</b>	<b>15,0</b>	<b>604</b>	<b>127</b>	<b>82</b>	<b>22</b>	<b>56</b>	<b>99</b>	<b>48</b>	<b>986</b>
	dar. weibl.	6 634	911	13,7	265	64	38	13	26	39	26	440
02 02	Hüxtertor	26 534	961	3,6	193	75	37	19	5	28	34	570
02 09	Strecknitz	8 410	532	6,3	87	43	13	3	15	15	14	342
02 10	Blankensee	607	260	42,8	-	5	55	50	-	-	32	118
02 11	Wulfsdorf	390	9	2,3	-	-	-	-	-	-	-	9
02 12	Beidendorf	109	4	3,7	-	-	-	-	-	-	-	3
02 13	Krummesse	1 055	18	1,7	-	-	-	2	-	-	-	16
02 14	Kronsforde	516	4	0,8	-	2	-	-	-	-	-	2
02 15	Niederbüssau	668	8	1,2	-	3	-	-	-	-	-	4
02 16	Vorrade	109	1	0,9	-	-	-	-	-	-	-	-
02 17	Schiereich	523	16	3,1	2	2	-	-	-	4	-	7
02 18	Oberbüssau	177	2	1,1	-	-	-	-	-	-	-	2
<b>02</b>	<b>St.Jürgen</b>	<b>39 098</b>	<b>1 815</b>	<b>4,6</b>	<b>283</b>	<b>130</b>	<b>105</b>	<b>76</b>	<b>20</b>	<b>47</b>	<b>80</b>	<b>1 074</b>
	dar. weibl.	21 294	897	4,2	128	83	38	43	4	20	38	543
03 19	Niendorf	1 397	26	1,9	2	6	-	-	-	-	-	17
03 20	Reecke	111	-	-	-	-	-	-	-	-	-	-
03 21	Alt-Moisl.	10 760	1 580	14,7	765	157	21	166	55	35	51	330
<b>03</b>	<b>Moisling</b>	<b>12 268</b>	<b>1 606</b>	<b>13,1</b>	<b>767</b>	<b>163</b>	<b>21</b>	<b>167</b>	<b>55</b>	<b>35</b>	<b>51</b>	<b>347</b>
	dar. weibl.	6 327	798	12,6	377	83	9	86	28	17	22	176
<b>04 22</b>	<b>Buntekuh</b>	<b>11 472</b>	<b>1 622</b>	<b>14,1</b>	<b>548</b>	<b>215</b>	<b>57</b>	<b>62</b>	<b>319</b>	<b>12</b>	<b>54</b>	<b>355</b>
	dar. weibl.	5 990	793	13,2	275	118	25	31	145	5	29	165
<b>05 03</b>	<b>St.Lorenz S.</b>	<b>15 566</b>	<b>1 715</b>	<b>11,0</b>	<b>705</b>	<b>162</b>	<b>75</b>	<b>50</b>	<b>61</b>	<b>41</b>	<b>21</b>	<b>600</b>
	dar. weibl.	8 097	830	10,3	318	98	32	28	21	21	16	296
06 04	Holstent.-N.	20 224	2 080	10,3	843	149	86	15	23	57	19	888
06 05	Falk./Vorw.	10 943	1 097	10,0	368	92	42	129	12	21	89	344
06 23	Gr.Steinrade	2 897	65	2,2	7	3	5	-	-	5	2	43
06 24	Dornbreite	8 028	870	10,8	257	47	56	73	57	7	67	306
<b>06</b>	<b>St.Lorenz N.</b>	<b>42 092</b>	<b>4 112</b>	<b>9,8</b>	<b>1 475</b>	<b>291</b>	<b>189</b>	<b>217</b>	<b>92</b>	<b>90</b>	<b>177</b>	<b>1 581</b>
	dar. weibl.	21 804	1 863	8,5	679	175	84	120	28	45	94	638
07 06	Burgtor	7 467	314	4,2	57	42	18	20	6	4	12	155
07 07	Marli/Brand.	20 373	1 182	5,8	320	169	55	42	43	27	58	468
07 08	Eichholz	8 034	674	8,4	307	59	20	18	27	25	20	198
07 25	Karlshof	6 259	271	4,3	99	43	3	11	2	-	11	101
<b>07</b>	<b>St.Gertrud</b>	<b>42 133</b>	<b>2 441</b>	<b>5,8</b>	<b>783</b>	<b>313</b>	<b>96</b>	<b>91</b>	<b>78</b>	<b>57</b>	<b>101</b>	<b>922</b>
	dar. weibl.	22 516	1 222	5,4	362	172	33	52	30	25	69	479
<b>08 26</b>	<b>Schlutup</b>	<b>5 913</b>	<b>396</b>	<b>6,7</b>	<b>69</b>	<b>30</b>	<b>12</b>	<b>.</b>	<b>.</b>	<b>213</b>	<b>.</b>	<b>69</b>
	dar. weibl.	3 055	199	6,5	34	19	5	-	-	105	-	34
09 27	Dänischb.	4 503	207	4,6	36	34	29	4	-	7	6	90
09 28	Herrenwyk	4 263	593	13,9	409	35	14	15	-	20	16	84
09 29	Alt-Kücknitz	10 434	967	9,3	582	82	28	9	4	40	12	210
09 30	Pöppendorf	183	-	0,5	-	-	-	-	-	-	-	-
<b>09</b>	<b>Kücknitz</b>	<b>19 383</b>	<b>1 768</b>	<b>9,1</b>	<b>1 027</b>	<b>151</b>	<b>71</b>	<b>28</b>	<b>5</b>	<b>67</b>	<b>34</b>	<b>385</b>
	dar. weibl.	9 951	809	8,1	486	67	31	15	-	34	18	157
10 31	Ivendorf	286	15	5,2	-	-	-	-	-	-	4	11
10 32	Alt-Travem.	11 659	557	4,8	84	63	35	5	-	20	14	336
10 33	Priwall	1 509	56	3,7	6	7	5	-	-	-	6	30
10 34	Teutendorf	126	3	2,4	-	-	-	-	-	-	-	3
10 35	Brodten	120	6	5,0	-	-	-	-	-	-	-	5
<b>10</b>	<b>Travemünde</b>	<b>13 700</b>	<b>637</b>	<b>4,6</b>	<b>90</b>	<b>71</b>	<b>40</b>	<b>6</b>	<b>.</b>	<b>20</b>	<b>24</b>	<b>385</b>
	dar. weibl.	7 602	290	3,8	41	30	17	5	-	10	16	171
ohne Angabe		79	11	13,9	-	4	-	-	-	-	-	5
<b>Hansestadt Lübeck</b>		<b>215 165</b>	<b>18 147</b>	<b>8,4</b>	<b>6 351</b>	<b>1 657</b>	<b>749</b>	<b>720</b>	<b>688</b>	<b>682</b>	<b>591</b>	<b>6 709</b>
	dar. weibl.	113 304	8 614	7,6	2 965	909	313	394	284	321	329	3 099
	in %	52,7	47,5	x	46,7	54,9	41,8	54,7	41,3	47,1	55,7	46,2

Quelle: Hansestadt Lübeck, Einwohnermelderegister

## 211 Einwohner/-innen am 31.12.2002 nach Erster und Zweiter Staatsangehörigkeit

Erste Staatsangehörigkeit	Zweite Staatsangehörigkeit	Personen		davon	
		Anzahl	in Prozent aller Einw.	männlich	weiblich
Deutschland	-	187 507	87,1	87 589	99 918
.	Polen	2 957	1,4	1 429	1 528
.	Türkei	1 269	0,6	672	597
.	Russische Föderation	1 030	0,5	500	530
.	Kasachstan	422	0,2	208	214
.	ungeklärt	436	0,2	202	234
.	Tunesien	359	0,2	197	162
.	Jugoslawien	132	0,1	74	58
.	Iran	130	0,1	74	56
.	Irak	130	0,1	73	57
.	Libanon	103	0,0	67	36
.	Italien	163	0,1	66	97
.	Ukraine	125	0,1	58	67
.	Spanien	112	0,1	53	59
Deutscher ohne deutsche	Polen	65	0,0	31	34
.	-	602	0,3	275	327
<b>Summe deutsch</b>		<b>197 016</b>	<b>92</b>	<b>92 326</b>	<b>104 690</b>
Heimatloser Ausländer	Polen	1	0,0	-	1
.	-	<b>8</b>	0,0	<b>5</b>	<b>3</b>
Ostgebiete Deutsches Reich	-	2	0,0	2	-
Türkei	Türkei	6 351	3,0	3 386	2 965
Polen	Polen	1 657	0,8	748	909
Ukraine	Ukraine	720	0,3	326	394
Irak	Irak	688	0,3	405	283
Griechenland	Griechenland	682	0,3	360	322
Russische Föderation	Russische Föderation	591	0,3	262	329
Italien	Italien	565	0,3	367	198
Jugoslawien	Jugoslawien	532	0,2	306	226
Finnland	Finnland	325	0,2	190	135
Portugal	Portugal	322	0,1	199	123
Ungarn	Ungarn	290	0,1	234	56
Österreich	Österreich	256	0,1	132	124
Spanien	Spanien	243	0,1	115	128
Tunesien	Tunesien	211	0,1	128	83
Großbritannien	Großbritannien	186	0,1	108	78
China	China	184	0,1	115	69
USA	USA	162	0,1	88	74
Schweden	Schweden	162	0,1	65	97
Dänemark	Dänemark	142	0,1	54	88
Rumänien	Rumänien	138	0,1	72	66
Frankreich	Frankreich	136	0,1	68	68
Pakistan	Pakistan	132	0,1	78	54
Iran	Iran	115	0,1	65	50
Niederlande	Niederlande	114	0,1	67	47
Norwegen	Norwegen	113	0,1	44	69
Kroatien	Kroatien	109	0,1	68	41
Lettland	Lettland	104	0,0	43	61
Afghanistan	Afghanistan	103	0,0	61	42
Bosnien-Herzegowina	Bosnien-Herzegowina	100	0,0	59	41
Aserbaidshjan	Aserbaidshjan	100	0,0	46	54
<b>Summe nichtdeutsch</b>	-	<b>18148</b>	<b>8,4</b>	<b>9535</b>	<b>8613</b>
<b>Lübeck insg.</b>	-	<b>215165</b>	<b>100,0</b>	<b>101861</b>	<b>113304</b>

Anmerkung: Beim Vorhandensein mehrerer Staatsangehörigkeiten wird die deutsche Staatsangehörigkeit als Erste gezählt

Quelle: Hansestadt Lübeck, Einwohnermelderegister

## 2 Bevölkerung

### 212 Einbürgerungen 1990 - 2002

Jahr	Erwerb der deutschen Staatsangehörigkeit durch Einbürgerung §8 StAngG	Anerkennung als Vertriebene deutscher Volkszugehörigkeit Art. 116,1 GG	Staatsangehörigkeitsänderungen <sup>1)</sup> Art. 116,1 GG		Saldo (Zuwachs Anzahl deutsche Staatsangehörigkeit) Sp1+Sp2+Sp3-Sp4
	§ 85 bzw. § 86 AuslG	Art. 116,1 GG	A - D	D - A	
	A - D	A <sup>2)</sup> - D	A - D	D - A	
1990	121	741	.	.	862
1991	141	288	.	.	429
1992	99	99	.	.	198
1993	140	11	214	42	323
1994	176	459	147	22	760
1995	221	310	259	57	733
1996	307	220	201	32	696
1997	275	217	352	50	794
1998	388	151	353	35	857
1999	651	103	667	47	1374
2000	735	-	853	65	1523
2001	856	-	882	50	1688
2002 <sup>3)</sup>	963	-	963	33	1893

1) Registerbereinigungen

2) Deutsche ohne deutsche Staatsangehörigkeit, zunächst als Ausländer gezählt

3) Die Zahl der Staatsangehörigkeitsänderungen im Jahre 2002 ist zufällig identisch mit der Zahl der Einbürgerungen

Quelle: Hansestadt Lübeck, Meldestelle

### 213 Einwohner/-innen 1986-2002 nach Staatsangehörigkeit

Jahr 31.12.	Einw. insg.	Deutsche		EU-Ausländer		sonst. Ausländer	
		abs.	in %	abs.	in %	abs.	in %
1986	215 489	203 022	94,2	2 738	1,3	9 729	4,5
1987	213 713	200 822	94,0	2 740	1,3	10 151	4,7
1988	213 669	199 696	93,5	2 768	1,3	11 205	5,2
1989	215 839	199 706	92,5	2 721	1,3	13 412	6,2
1990	217 592	200 010	91,9	2 831	1,3	14 751	6,8
1991	218 366	200 273	91,7	2 960	1,4	15 133	6,9
1992	219 358	200 356	91,3	3 096	1,4	15 906	7,3
1993	219 284	199 994	91,2	3 199	1,5	16 091	7,3
1994	218 596	199 498	91,3	3 232	1,5	15 866	7,3
1995	218 543	198 373	90,8	3 310	1,5	16 860	7,7
1996	217 545	197 139	90,6	3 293	1,5	17 113	7,9
1997	217 430	196 441	90,3	3 284	1,5	17 705	8,1
1998	215 954	194 995	90,3	3 216	1,5	17 743	8,2
1999	215 327	195 628	90,9	3 169	1,5	16 530	7,7
2000	215 267	195 627	90,9	3 141	1,5	16 499	7,7
2001	215 330	196 770	91,4	3 123	1,5	15 437	7,2
2002	215 165	197 018	91,6	3 176	1,5	14 971	7,0

Quelle: Hansestadt Lübeck, Einwohnermelderegister

#### EU-Staaten:

Gründungsstaaten: Belgien, Deutschland, Frankreich, Italien, Luxemburg, Niederlande; 1973: Dänemark, Großbritannien, Irland; 1981: Griechenland; 1986: Portugal, Spanien; 1995: Finnland, Österreich, Schweden

## Haushalte

## 220 Haushalte am 31.12.2002 in der Hansestadt Lübeck

Kenn- ziffer	Stadtbezirk Stadtteil	Einwohner	Haushalte insg.	davon mit ... Personen					Personen pro Haush.
				1	2	3	4	5 u.mehr	
<b>01 01</b>	<b>Innenstadt</b>	<b>13 461</b>	<b>8 985</b>	<b>6217</b>	<b>1712</b>	<b>624</b>	<b>286</b>	<b>147</b>	<b>1,50</b>
02 02	Hüxtertor/Mühlentor	26 534	15 311	8464	4112	1489	939	307	1,73
02 09	Strecknitz/Rothebeck	8 410	4 066	1702	1230	556	391	188	2,07
02 10	Blankensee	607	272	94	85	47	35	12	2,23
02 11	Wulfsdorf	390	159	50	48	18	30	13	2,45
02 12	Beidendorf	109	53	23	16	5	9	1	2,04
02 13	Krummesse	1 055	373	70	102	82	82	38	2,83
02 14	Kronsforde	516	222	69	70	41	28	13	2,33
02 15	Niederbüssau	668	294	91	102	51	35	16	2,27
02 16	Vorrade	109	42	11	12	7	10	3	2,57
02 17	Schierichenkoppel	523	235	72	80	49	29	6	2,22
02 18	Oberbüssau	177	72	17	23	20	11	2	2,45
<b>02</b>	<b>St. Jürgen</b>	<b>39 098</b>	<b>21 100</b>	<b>10663</b>	<b>5877</b>	<b>2365</b>	<b>1597</b>	<b>598</b>	<b>1,85</b>
03 19	Niendorf/Moorgarten	1 397	587	163	188	123	88	25	2,38
03 20	Reecke	111	47	13	15	10	8	1	2,37
03 21	Alt-Moisling/Genin	10 760	5 114	2153	1470	688	538	266	2,10
<b>03</b>	<b>Moisling</b>	<b>12 268</b>	<b>5 749</b>	<b>2329</b>	<b>1673</b>	<b>820</b>	<b>634</b>	<b>292</b>	<b>2,13</b>
<b>04 22</b>	<b>Buntekuh</b>	<b>11 472</b>	<b>5 336</b>	<b>2014</b>	<b>1761</b>	<b>783</b>	<b>489</b>	<b>289</b>	<b>2,15</b>
<b>05 03</b>	<b>St. Lorenz Süd</b>	<b>15 566</b>	<b>9 001</b>	<b>5127</b>	<b>2246</b>	<b>884</b>	<b>520</b>	<b>224</b>	<b>1,73</b>
06 04	Holstentor-Nord	20 224	11 714	6445	3213	1216	606	235	1,73
06 05	Falkenfeld/Vorwerk	10 943	5 287	2266	1485	783	516	237	2,07
06 23	Gr.Steinrade/Schönb.	2 897	1 336	497	404	226	142	66	2,17
06 24	Dornbreite/Krempelsd.	8 028	3 827	1478	1245	549	415	141	2,10
<b>06</b>	<b>St. Lorenz Nord</b>	<b>42 092</b>	<b>22 164</b>	<b>10686</b>	<b>6347</b>	<b>2774</b>	<b>1679</b>	<b>679</b>	<b>1,90</b>
07 06	Burgtor/Stadtpark	7 467	4 131	2147	1138	468	277	102	1,81
07 07	Mari/Brandenbaum	20 373	11 489	6174	3089	1230	733	263	1,77
07 08	Eichholz	8 034	3 946	1757	1125	515	353	195	2,04
07 25	Karlshof/Israelsd./Gothm.	6 259	3 077	1293	944	417	318	106	2,03
<b>07</b>	<b>St. Gertrud</b>	<b>42 133</b>	<b>22 643</b>	<b>11371</b>	<b>6296</b>	<b>2630</b>	<b>1681</b>	<b>665</b>	<b>1,86</b>
<b>08 26</b>	<b>Schlutup</b>	<b>5 913</b>	<b>2 784</b>	<b>1065</b>	<b>885</b>	<b>439</b>	<b>271</b>	<b>124</b>	<b>2,12</b>
09 27	Dänischburg	4 503	1 977	607	671	362	248	89	2,28
09 28	Herrenwyk	4 263	1 900	707	527	322	231	113	2,24
09 29	Alt-Kücknitz/Dummersd.	10 434	5 340	2386	1672	656	451	175	1,95
09 30	Pöppendorf	183	82	28	23	17	14	1	2,23
<b>09</b>	<b>Kücknitz</b>	<b>19 383</b>	<b>9 299</b>	<b>3728</b>	<b>2893</b>	<b>1356</b>	<b>944</b>	<b>379</b>	<b>2,08</b>
10 31	Ivendorf	286	115	33	33	20	24	7	2,48
10 32	Alt-Travemünde/Rönnau	11 659	6 427	3079	2157	663	407	122	1,81
10 33	Priwall	1 509	889	475	282	85	30	18	1,70
10 34	Teutendorf	126	63	24	22	12	6	0	1,99
10 35	Brodten	120	72	38	24	7	2	1	1,67
<b>10</b>	<b>Travemünde</b>	<b>13 700</b>	<b>7 567</b>	<b>3649</b>	<b>2517</b>	<b>786</b>	<b>468</b>	<b>148</b>	<b>1,81</b>
ohne Angabe		79	44	25	8	6	5	0	1,80
<b>Hansestadt Lübeck</b>		<b>215165</b>	<b>114 671</b>	<b>56874</b>	<b>32212</b>	<b>13468</b>	<b>8573</b>	<b>3544</b>	<b>1,88</b>

Quelle: Hansestadt Lübeck, Haushaltsgenerierungsverfahren auf Grundlage des Einwohnermelderegister

## 2 Bevölkerung

## 221 Haushalte am 31.12.2002 nach Haushaltstyp (5 Gruppen)

Kenn- ziffer	Stadtbezirk/ Stadtteil	Haus- halte insg.	davon ...									
			Einperson- haushalt		Paar/Ehepaar ohne Kinder		Paar/Ehepaar mit Kinder		Alleiner- ziehende		sonstige Haushalte	
			Anzahl	in %	Anzahl	in %	Anzahl	in %	Anzahl	in %	Anzahl	in %
<b>01 01</b>	<b>Innenstadt</b>	<b>8 985</b>	<b>6 217</b>	<b>69,2</b>	<b>1 091</b>	<b>12,1</b>	<b>719</b>	<b>8,0</b>	<b>374</b>	<b>4,2</b>	<b>585</b>	<b>6,5</b>
02 02	Hüxtertor	15 311	8 464	55,3	3 071	20,1	2 095	13,7	571	3,7	1 110	7,3
02 09	Strecknitz	4 066	1 702	41,9	942	23,2	886	21,8	173	4,3	364	8,9
02 10	Blankensee	272	94	34,5	60	21,9	53	19,5	25	9,1	41	15,0
02 11	Wulfsdorf	159	50	31,4	34	21,4	51	32,3	4	2,5	20	12,4
02 12	Beidendorf	53	23	43,1	14	26,3	11	19,7	2	3,8	4	7,2
02 13	Krummesse	373	70	18,8	80	21,4	171	45,8	14	3,8	38	10,3
02 14	Kronsforde	222	69	31,1	54	24,4	60	27,1	4	1,8	35	15,6
02 15	Niederbüssau	294	91	30,9	70	23,8	73	24,7	15	5,1	45	15,5
02 16	Vorrade	42	11	25,9	10	23,6	16	36,9	2	4,7	4	8,8
02 17	Schiereichenk.	235	72	30,6	68	28,7	65	27,5	8	3,4	23	9,8
02 18	Oberbüssau	72	17	23,5	15	20,7	24	32,9	5	6,9	12	15,9
<b>02</b>	<b>St. Jürgen</b>	<b>21 100</b>	<b>10 663</b>	<b>50,5</b>	<b>4 416</b>	<b>20,9</b>	<b>3 503</b>	<b>16,6</b>	<b>823</b>	<b>3,9</b>	<b>1 695</b>	<b>8,0</b>
03 19	Niendorf/Moorg.	587	163	27,8	150	25,5	182	31,0	12	2,0	81	13,7
03 20	Reecke	47	13	27,8	13	27,8	12	25,7	2	4,3	7	14,4
03 21	Alt-Moisling	5 114	2 153	42,1	1 018	19,9	1 140	22,3	339	6,6	465	9,1
<b>03</b>	<b>Moisling</b>	<b>5 749</b>	<b>2 329</b>	<b>40,5</b>	<b>1 180</b>	<b>20,5</b>	<b>1 334</b>	<b>23,2</b>	<b>353</b>	<b>6,1</b>	<b>552</b>	<b>9,6</b>
<b>04 22</b>	<b>Buntekuh</b>	<b>5 336</b>	<b>2 014</b>	<b>37,7</b>	<b>1 380</b>	<b>25,9</b>	<b>1 196</b>	<b>22,4</b>	<b>280</b>	<b>5,3</b>	<b>466</b>	<b>8,7</b>
<b>05 03</b>	<b>St. Lorenz S.</b>	<b>9 001</b>	<b>5 127</b>	<b>57,0</b>	<b>1 554</b>	<b>17,3</b>	<b>1 296</b>	<b>14,4</b>	<b>401</b>	<b>4,5</b>	<b>624</b>	<b>6,9</b>
06 04	Holstentor-N.	11 714	6 445	55,0	2 345	20,0	1 531	13,1	515	4,4	878	7,5
06 05	Falkenfeld	5 287	2 266	42,9	1 107	20,9	1 175	22,2	274	5,2	465	8,8
06 23	Gr.Steinrade	1 336	497	37,2	328	24,6	341	25,6	30	2,3	139	10,4
06 24	Dornbreite	3 827	1 478	38,6	940	24,5	857	22,4	189	4,9	363	9,5
<b>06</b>	<b>St. Lorenz N.</b>	<b>22 164</b>	<b>10 686</b>	<b>48,2</b>	<b>4 720</b>	<b>21,3</b>	<b>3 905</b>	<b>17,6</b>	<b>1 008</b>	<b>4,5</b>	<b>1 845</b>	<b>8,3</b>
07 06	Burgtor	4 131	2 147	52,0	891	21,6	609	14,7	131	3,2	353	8,5
07 07	Marli/Brand.	11 489	6 174	53,7	2 240	19,5	1 711	14,9	589	5,1	775	6,7
07 08	Eichholz	3 946	1 757	44,5	846	21,4	804	20,4	186	4,7	354	9,0
07 25	Karlshof/Isr./G.	3 077	1 293	42,0	728	23,7	638	20,7	109	3,5	309	10,0
<b>07</b>	<b>St. Gertrud</b>	<b>22 643</b>	<b>11 371</b>	<b>50,2</b>	<b>4 704</b>	<b>20,8</b>	<b>3 762</b>	<b>16,6</b>	<b>1 016</b>	<b>4,5</b>	<b>1 791</b>	<b>7,9</b>
<b>08 26</b>	<b>Schlutup</b>	<b>2 784</b>	<b>1 065</b>	<b>38,3</b>	<b>691</b>	<b>24,8</b>	<b>633</b>	<b>22,7</b>	<b>122</b>	<b>4,4</b>	<b>273</b>	<b>9,8</b>
09 27	Dänischburg	1 977	607	30,7	546	27,6	527	26,7	80	4,0	218	11,0
09 28	Herrenwyk	1 900	707	37,2	387	20,4	564	29,7	106	5,6	136	7,2
09 29	Alt-Kücknitz	5 340	2 386	44,7	1 293	24,2	1 015	19,0	245	4,6	401	7,5
09 30	Pöppendorf	82	28	34,2	16	19,5	28	34,7	1	1,2	9	10,4
<b>09</b>	<b>Kücknitz</b>	<b>9 299</b>	<b>3 728</b>	<b>40,1</b>	<b>2 241</b>	<b>24,1</b>	<b>2 134</b>	<b>23,0</b>	<b>432</b>	<b>4,6</b>	<b>764</b>	<b>8,2</b>
10 31	Ivendorf	115	33	28,6	29	25,1	35	30,7	4	3,2	14	12,3
10 32	Alt-Travemünde	6 427	3 079	47,9	1 763	27,4	858	13,4	179	2,8	549	8,5
10 33	Priwall	889	475	53,4	215	24,2	58	6,6	12	1,4	129	14,5
10 34	Teutendorf	63	24	37,8	19	30,0	14	21,7	0	0,0	7	10,5
10 35	Brodten	72	38	53,0	20	27,2	7	10,3	2	2,8	5	6,7
<b>10</b>	<b>Travemünde</b>	<b>7 567</b>	<b>3 649</b>	<b>48,2</b>	<b>2 045</b>	<b>27,0</b>	<b>973</b>	<b>12,9</b>	<b>197</b>	<b>2,6</b>	<b>703</b>	<b>9,3</b>
räumlich nicht zuordbar		44	25	56,8	7	15,9	7	15,9	2	4,5	3	6,8
<b>Hansestadt Lübeck</b>		<b>114 671</b>	<b>56 874</b>	<b>49,6</b>	<b>24 027</b>	<b>21,0</b>	<b>19 461</b>	<b>17,0</b>	<b>5 008</b>	<b>4,4</b>	<b>9 300</b>	<b>8,1</b>

Quelle: Hansestadt Lübeck, Bereich Statistik, Haushaltsgenerierungsverfahren auf Basis des Melderegisters

## 222 Haushalte am 31.12.2002 nach Haushaltstyp (11 Gruppen)

Kenn- ziffer	Stadtbezirk/ Stadtteil	Einpersonenhaushalt			Paar, keine weit. Pers.			Paar mit Kind(ern)		Paar mit Nachko- mme(n) in der Phase der Schrum- pfung	Bezugs- person ohne Partner mit Kind/ern alleiner- zieh- end	Sonst. Mehr- personen- haushalt ohne Kind(er)	insg.
		unter 30 Jahren alt	30 bis unter 60 Jahre alt	60 Jahre alt oder älter	jün- gerer Partner unter 30 Jahre alt	jün- gerer Partner 30 bis unter 60 Jahre alt	jün- gerer Partner 60 Jahre oder älter	in der Phase der Expan- sion	in der Phase der Konso- lidier- ung				
<b>01 01</b>	<b>Innenstadt</b>	<b>1 897</b>	<b>3 130</b>	<b>1 190</b>	<b>269</b>	<b>554</b>	<b>268</b>	<b>311</b>	<b>280</b>	<b>127</b>	<b>374</b>	<b>585</b>	<b>8 985</b>
02 02	Hüxtertor	1 734	3 494	3 236	370	1 303	1 398	801	843	451	571	1 110	15 311
02 09	Strecknitz	518	647	537	75	404	463	276	421	189	173	364	4 066
02 10	Blankensee	25	53	16	14	22	24	10	37	6	25	41	272
02 11	Wulfsdorf	8	28	14	1	15	18	11	22	19	4	20	159
02 12	Beidendorf	4	15	4	0	6	8	2	4	5	2	4	53
02 13	Krummesse	11	43	16	1	54	25	56	88	27	14	38	373
02 14	Kronsforde	8	32	29	3	24	27	22	22	16	4	35	222
02 15	Niederbüssau	20	43	28	5	25	40	15	40	18	15	45	294
02 16	Vorrade	4	5	2	1	6	3	4	8	4	2	4	42
02 17	Schiereichenk	9	31	32	3	39	26	23	25	17	8	23	235
02 18	Oberbüssau	6	10	1	2	9	4	7	12	5	5	12	72
<b>02</b>	<b>St. Jürgen</b>	<b>2 347</b>	<b>4 401</b>	<b>3 915</b>	<b>475</b>	<b>1 907</b>	<b>2 035</b>	<b>1 227</b>	<b>1 521</b>	<b>755</b>	<b>823</b>	<b>1 695</b>	<b>21 100</b>
03 19	Niendorf/Moor	21	79	63	13	66	71	42	103	37	12	81	587
03 20	Reecke	2	4	7	0	7	6	2	5	5	2	7	47
03 21	Alt-Moisling	368	942	843	93	416	510	426	519	196	339	465	5 114
<b>03</b>	<b>Moisling</b>	<b>391</b>	<b>1 025</b>	<b>913</b>	<b>105</b>	<b>489</b>	<b>587</b>	<b>470</b>	<b>627</b>	<b>238</b>	<b>353</b>	<b>552</b>	<b>5 749</b>
<b>04 22</b>	<b>Buntekuh</b>	<b>296</b>	<b>847</b>	<b>871</b>	<b>105</b>	<b>658</b>	<b>618</b>	<b>421</b>	<b>533</b>	<b>242</b>	<b>280</b>	<b>466</b>	<b>5 336</b>
<b>05 03</b>	<b>St. Lorenz S.</b>	<b>1 316</b>	<b>2 345</b>	<b>1 466</b>	<b>289</b>	<b>717</b>	<b>549</b>	<b>508</b>	<b>565</b>	<b>223</b>	<b>401</b>	<b>624</b>	<b>9 001</b>
06 04	Holstentor-N.	1 532	2 886	2 027	368	1 017	960	608	641	282	515	878	11 714
06 05	Falkenfeld	407	1 002	857	128	492	487	449	528	198	274	465	5 287
06 23	Gr.Steinrade	56	178	263	22	157	149	121	145	75	30	139	1 336
06 24	Dornbreite	332	538	608	82	389	469	296	410	152	189	363	3 827
<b>06</b>	<b>St. Lorenz N.</b>	<b>2 327</b>	<b>4 604</b>	<b>3 755</b>	<b>600</b>	<b>2 055</b>	<b>2 065</b>	<b>1 474</b>	<b>1 725</b>	<b>707</b>	<b>1 008</b>	<b>1 845</b>	<b>22 164</b>
07 06	Burgtor	314	791	1 042	66	374	451	184	269	156	131	353	4 131
07 07	Marlii/Brand.	1 313	2 612	2 249	258	883	1 099	617	781	313	589	775	11 489
07 08	Eichholz	241	630	886	66	339	441	252	385	167	186	354	3 946
07 25	Karlshof/Isr./G	186	493	614	42	283	404	202	303	133	109	309	3 077
<b>07</b>	<b>St. Gertrud</b>	<b>2 054</b>	<b>4 526</b>	<b>4 791</b>	<b>431</b>	<b>1 879</b>	<b>2 395</b>	<b>1 254</b>	<b>1 738</b>	<b>770</b>	<b>1 016</b>	<b>1 791</b>	<b>22 643</b>
<b>08 26</b>	<b>Schlutup</b>	<b>148</b>	<b>412</b>	<b>505</b>	<b>51</b>	<b>326</b>	<b>314</b>	<b>227</b>	<b>279</b>	<b>127</b>	<b>122</b>	<b>273</b>	<b>2 784</b>
09 27	Dänischburg	78	275	254	37	231	278	169	238	120	80	218	1 977
09 28	Herrnwyk	120	303	284	49	175	163	190	283	91	106	136	1 900
09 29	Alt-Kücknitz	375	932	1 079	108	480	705	364	468	184	245	401	5 340
09 30	Pöppendorf	3	14	11	1	6	9	12	6	10	1	9	82
<b>09</b>	<b>Kücknitz</b>	<b>576</b>	<b>1 524</b>	<b>1 628</b>	<b>194</b>	<b>892</b>	<b>1 155</b>	<b>735</b>	<b>995</b>	<b>405</b>	<b>432</b>	<b>764</b>	<b>9 299</b>
10 31	Ivendorf	3	16	14	1	13	15	9	18	8	4	14	115
10 32	Alt-Travemünde	285	1 005	1 789	60	646	1 057	301	395	163	179	549	6 427
10 33	Priwall	22	98	355	2	64	149	15	27	16	12	129	889
10 34	Teutendorf	2	9	13	0	11	8	5	6	3	0	7	63
10 35	Brodten	5	21	12	0	15	5	3	1	3	2	5	72
<b>10</b>	<b>Travemünde</b>	<b>317</b>	<b>1 149</b>	<b>2 183</b>	<b>63</b>	<b>749</b>	<b>1 234</b>	<b>333</b>	<b>446</b>	<b>194</b>	<b>197</b>	<b>703</b>	<b>7 567</b>
räumlich nicht zuordba		9	10	6	2	4	1	3	3	1	2	3	44
<b>Hansestadt Lübeck</b>		<b>11 678</b>	<b>23 973</b>	<b>21 223</b>	<b>2 581</b>	<b>10 228</b>	<b>11 219</b>	<b>6 961</b>	<b>8 713</b>	<b>3 787</b>	<b>5 008</b>	<b>9 300</b>	<b>114 671</b>

Quelle: Hansestadt Lübeck, Bereich Statistik, Haushaltsgenerierungsverfahren auf Basis des Melderegisters

# Bevölkerungsbewegung

## 230 Bevölkerungsentwicklung 1960 – 2002

Jahr	Bevölk. am 1.1.	natürl. Bevölkerungsbewegung			Wanderungen				Gesamt- saldo
		Geburten	Sterbefälle	Saldo	Zuzüge	Fortzüge	Umzüge	Saldo	
1960	231 827	3 359	2 786	<b>573</b>	10 174	9 901	20 149	<b>273</b>	846
1961	232 673	3 601	2 841	<b>760</b>	11 572	9 860	21 432	<b>1 712</b>	2 472
1962	236 477	3 687	2 912	<b>775</b>	11 124	11 054	23 045	<b>70</b>	845
1963	237 322	3 966	3 047	<b>919</b>	9 910	10 295	20 727	<b>- 385</b>	534
1964	237 856	4 094	2 811	<b>1 283</b>	10 493	10 461	21 550	<b>32</b>	1 315
1965	239 171	4 046	3 121	<b>925</b>	12 033	12 114	22 106	<b>- 81</b>	844
1966	240 015	4 037	2 851	<b>1 186</b>	12 628	11 213	25 047	<b>1 415</b>	2 601
1967	242 616	4 015	3 036	<b>979</b>	11 569	12 433	23 811	<b>- 864</b>	115
1968	242 731	3 823	3 316	<b>507</b>	12 219	12 336	24 025	<b>- 117</b>	390
1969	243 121	3 412	3 416	<b>- 4</b>	12 078	13 213	22 820	<b>-1 135</b>	-1 139
1970	241 982	3 057	3 431	<b>- 374</b>	14 096	12 450	20 356	<b>1 646</b>	1 272
1971	239 657	2 957	3 361	<b>- 404</b>	13 813	13 023	20 978	<b>790</b>	386
1972	240 043	2 505	3 344	<b>- 839</b>	12 550	13 696	20 224	<b>-1 146</b>	-1 985
1973	238 058	2 206	3 357	<b>-1 151</b>	12 486	13 769	22 024	<b>-1 283</b>	-2 434
1974	235 624	2 246	3 351	<b>-1 105</b>	11 847	12 516	22 793	<b>- 669</b>	-1 774
1975	233 850	2 170	3 279	<b>-1 109</b>	11 051	12 226	21 737	<b>-1 175</b>	-2 284
1976	231 566	2 138	3 380	<b>-1 242</b>	11 035	11 828	20 841	<b>- 793</b>	-2 035
1977	229 531	1 912	3 383	<b>-1 471</b>	11 569	12 379	21 677	<b>- 810</b>	-2 281
1978	227 250	1 820	3 272	<b>-1 452</b>	10 513	11 484	19 561	<b>- 971</b>	-2 423
1979	224 827	1 900	3 288	<b>-1 388</b>	10 349	11 643	19 291	<b>-1 294</b>	-2 682
1980	222 145	1 978	3 176	<b>-1 198</b>	11 297	12 300	20 150	<b>-1 003</b>	-2 201
1981	219 944	1 949	3 350	<b>-1 401</b>	10 989	11 180	18 385	<b>- 191</b>	-1 592
1982	218 352	1 938	3 258	<b>-1 320</b>	9 883	11 220	17 161	<b>-1 337</b>	-2 657
1983	215 695	1 797	3 130	<b>-1 333</b>	10 082	11 002	18 677	<b>- 920</b>	-2 253
1984	213 442	1 736	3 145	<b>-1 409</b>	9 883	12 285	20 194	<b>-2 402</b>	-3 811
1985	209 631	1 782	3 107	<b>-1 325</b>	10 044	10 026	20 820	<b>18</b>	-1 307
1986	208 324	1 828	3 002	<b>-1 174</b>	8 807	8 250	20 462	<b>557</b>	- 617
1987	207 707	1 971	2 974	<b>-1 003</b>	8 966	8 464	18 319	<b>502</b>	- 501
1988	210 694	2 046	2 920	<b>- 874</b>	10 723	9 209	17 548	<b>1 514</b>	640
1989	211 334	2 128	2 952	<b>- 824</b>	13 540	10 203	16 116	<b>3 337</b>	2 513
1990	213 847	2 236	2 938	<b>- 702</b>	13 081	10 447	15 006	<b>2 634</b>	1 932
1991	215 779	2 276	2 945	<b>- 669</b>	10 528	8 902	13 967	<b>1 626</b>	957
1992	216 736	2 275	2 936	<b>- 661</b>	10 492	8 828	13 525	<b>1 664</b>	1 003
1993	217 739	2 245	2 998	<b>- 753</b>	10 488	10 130	15 331	<b>358</b>	- 395
1994	217 344	2 105	2 925	<b>- 820</b>	10 395	10 845	15 744	<b>- 450</b>	-1 270
1995	216 074	2 079	2 928	<b>- 849</b>	11 808	11 109	18 975	<b>699</b>	- 150
1996	215 924	2 163	2 954	<b>- 791</b>	11 548	11 817	19 391	<b>- 269</b>	-1 060
1997	214 864	2 200	2 776	<b>- 576</b>	12 063	11 644	21 424	<b>419</b>	- 157
1998	217 430	2 048	2 697	<b>- 649</b>	12 975	13 857	21 201	<b>- 882</b>	-1 531
1999	215 954	2 005	2 677	<b>- 672</b>	13 233	13 262	21 921	<b>- 29</b>	- 701
2000	215 327	2 075	2 642	<b>- 567</b>	13 085	12 654	20 160	<b>431</b>	- 136
2001	215 267	1 881	2 525	<b>- 644</b>	13 847	13 091	19 013	<b>756</b>	112
2002	215 330	1 861	2 475	<b>- 614</b>	13 844	13 278	19 650	<b>566</b>	- 48
2003	215 165								

Quelle : Hansestadt Lübeck, Bereich Statistik und Wahlen, auf Basis der jeweiligen Volkszählungen ( = kursiv ), ab 1998 auf Basis des Melderegisters

Anmerk.: rechnerische Differenzen aus dem Gesamtsaldo und dem neuen Bevölkerungsstand ergeben sich aus Nacherfassungen zum Jahresanfang



Bevölkerungsentwicklung 1960-2002, Jahreszahlen

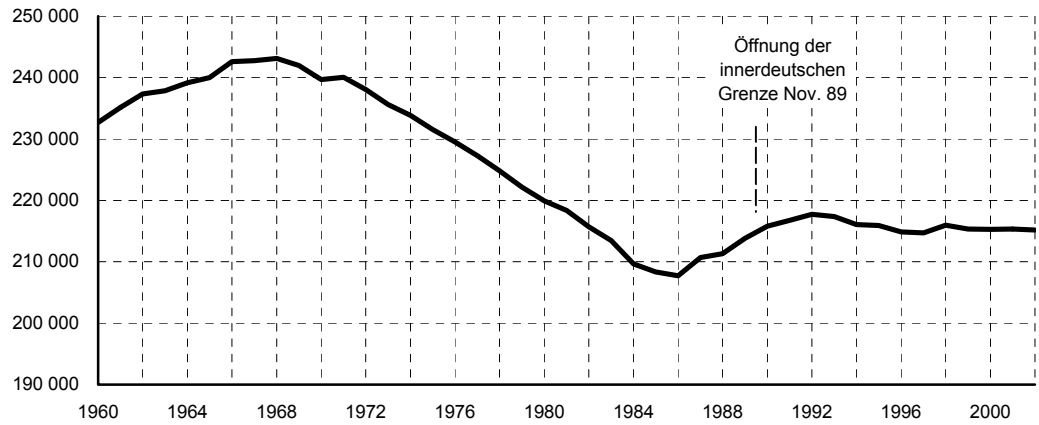

Natürliche Bevölkerungsbewegung 1960 - 2002

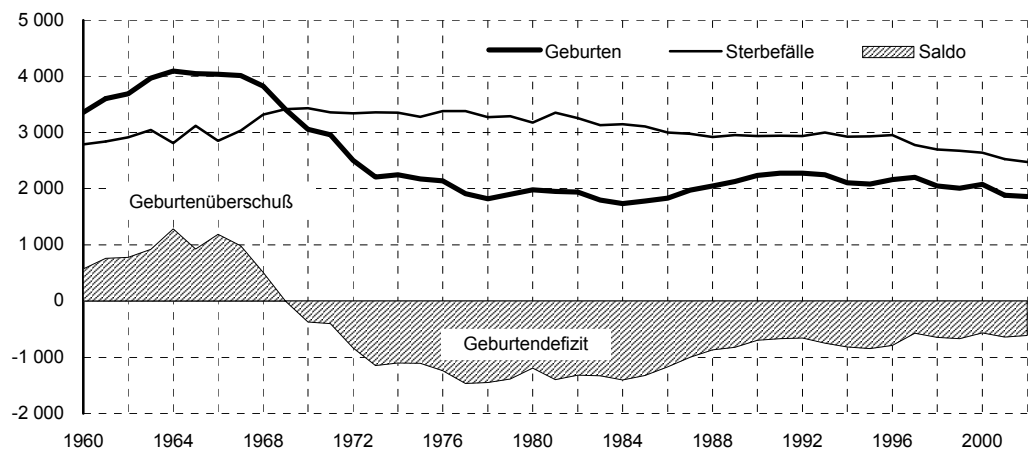

Wanderungen 1960 - 2002

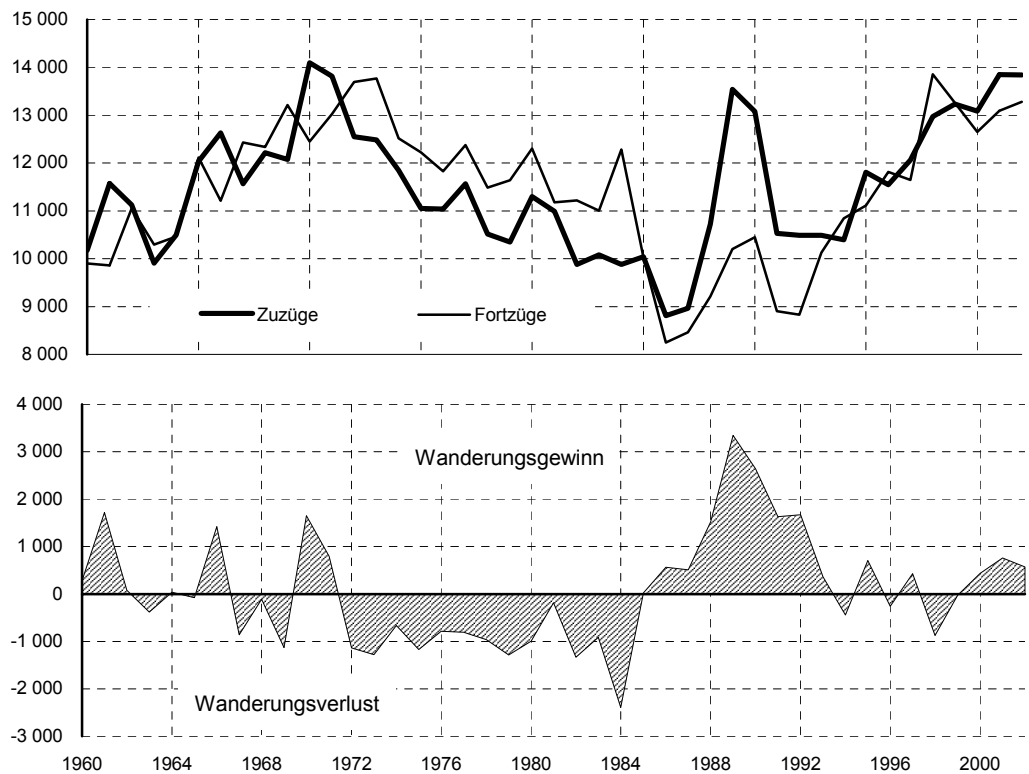

Graphik: Bereich Statistik und Wahlen

## 2 Bevölkerung

### 231 Bevölkerungsentwicklung 1990 – 2002 nach Staatsangehörigkeiten

Jahr	Bevölk. am am 1.1.	natürl. Bevölkerungsbewegung				Wanderungen				- Einbürge- rungen	Gesamt- saldo
		Geburten		Sterbefälle	Saldo	Zuzüge		Fortzüge	Saldo		
<b>Einwohner insgesamt</b>											
1990	215 839	2 236	2 938	-2 938	- 702	13 081	10 447	-10 447	2 634	x	1 932
1991	217 592	2 276	2 945	-2 945	- 669	10 528	8 902	-8 902	1 626	x	957
1992	218 366	2 275	2 936	-2 936	- 661	10 492	8 828	-8 828	1 664	x	1 003
1993	219 358	2 245	2 998	-2 998	- 753	10 488	10 130	-10 130	358	x	- 395
1994	219 284	2 105	2 925	-2 925	- 820	10 395	10 845	-10 845	- 450	x	-1 270
1995	218 596	2 079	2 928	-2 928	- 849	11 808	11 109	-11 109	699	x	- 150
1996	218 543	2 163	2 954	-2 954	- 791	11 548	11 817	-11 817	- 269	x	-1 060
1997	217 545	2 200	2 776	-2 776	- 576	12 063	11 644	-11 644	419	x	- 157
1998	217 430	2 048	2 697	-2 697	- 649	12 975	13 857	-13 857	- 882	x	-1 531
1999	215 954	2 005	2 677	-2 677	- 672	13 233	13 262	-13 262	- 29	x	- 701
2000	215 327	2 075	2 642	-2 642	- 567	13 085	12 654	-12 654	431	x	- 136
2001	215 267	1 881	2 525	-2 525	- 644	13 847	13 091	-13 091	756	x	112
2002	215 330	1 861	2 475	-2 475	- 614	13 844	12 641	-12 641	1 203	x	589
<b>mit deutscher Staatsangehörigkeit</b>											
1990	199 706	1 993	2 901	-2 901	- 908	8 793	7 414	-7 414	1 379	862	1 333
1991	200 010	2 041	2 913	-2 913	- 872	7 649	6 945	-6 945	704	429	261
1992	200 273	2 028	2 893	-2 893	- 865	7 651	6 998	-6 998	653	198	- 14
1993	200 356	1 986	2 948	-2 948	- 962	7 800	7 732	-7 732	68	323	- 571
1994	199 994	1 870	2 880	-2 880	-1 010	7 402	8 096	-8 096	- 694	760	- 944
1995	199 498	1 792	2 886	-2 886	-1 094	8 194	8 708	-8 708	- 514	733	- 875
1996	198 373	1 891	2 906	-2 906	-1 015	8 250	8 971	-8 971	- 721	696	-1 040
1997	197 139	1 906	2 714	-2 714	- 808	8 503	8 837	-8 837	- 334	794	- 348
1998	196 441	1 777	2 642	-2 642	- 865	8 781	9 905	-9 905	-1 124	857	-1 132
1999	194 995	1 752	2 621	-2 621	- 869	9 064	9 367	-9 367	- 303	1 374	202
2000	195 628	1 810	2 597	-2 597	- 787	9 062	9 318	-9 318	- 256	1 523	480
2001	195 627	1 691	2 473	-2 473	- 782	9 236	9 074	-9 074	162	1 688	1 068
2002	196 770	1 642	2 424	-2 424	- 782	9 373	9 330	-9 330	43	1 893	1 154
<b>mit nichtdeutscher Staatsangehörigkeit</b>											
1990	16 133	243	37	- 37	206	4 288	3 033	-3 033	1 255	- 862	599
1991	17 582	235	32	- 32	203	2 879	1 957	-1 957	922	- 429	696
1992	18 093	247	43	- 43	204	2 841	1 830	-1 830	1 011	- 198	1 017
1993	19 002	259	50	- 50	209	2 688	2 398	-2 398	290	- 323	176
1994	19 290	235	45	- 45	190	2 993	2 749	-2 749	244	- 760	- 326
1995	19 098	287	42	- 42	245	3 614	2 401	-2 401	1 213	- 733	725
1996	20 170	272	48	- 48	224	3 298	2 846	-2 846	452	- 696	- 20
1997	20 406	294	62	- 62	232	3 560	2 807	-2 807	753	- 794	191
1998	20 989	271	55	- 55	216	4 194	3 952	-3 952	242	- 857	- 399
1999	20 959	253	56	- 56	197	4 169	3 895	-3 895	274	-1 374	- 903
2000	19 699	265	45	- 45	220	4 023	3 336	-3 336	687	-1 523	- 616
2001	19 640	190	52	- 52	138	4 611	4 017	-4 017	594	-1 688	- 956
2002	18 560	219	51	- 51	168	4 471	3 311	-3 311	1 160	-1 893	- 565
<b>nichtdeutsche Einw. in %</b>											
1990	7,5	10,9	1,3	1,3	x	32,8	29,0	29,0	x	x	x
1991	8,1	10,3	- 1	1,1	x	27,3	- 22	22,0	x	x	x
1992	8,3	10,9	- 1	1,5	x	27,1	- 21	20,7	x	x	x
1993	8,7	11,5	- 2	1,7	x	25,6	- 24	23,7	x	x	x
1994	8,8	11,2	- 2	1,5	x	28,8	- 25	25,3	x	x	x
1995	8,7	13,8	- 1	1,4	x	30,6	- 22	21,6	x	x	x
1996	9,2	12,6	- 2	1,6	x	28,6	- 24	24,1	x	x	x
1997	9,4	13,4	- 2	2,2	x	29,5	- 24	24,1	x	x	x
1998	9,7	13,2	- 2	2,0	x	32,3	- 29	28,5	x	x	x
1999	9,7	12,6	- 2	2,1	x	31,5	- 29	29,4	x	x	x
2000	9,1	12,8	- 2	1,7	x	30,7	- 26	26,4	x	x	x
2001	9,1	10,1	- 2	2,1	x	33,3	- 31	30,7	x	x	x
2002	8,6	11,8	- 2	2,1	x	32,3	- 26	26,2	x	x	x

\*) rechnerische Differenzen aus dem Bevölkerungsstand zum 1.1. und 31.12 ergeben sich aus Nachläuferfällen zum Jahresende

Quelle: Hansestadt Lübeck, Bereich Statistik und Wahlen

### Bevölkerungsstand

deutsche Staatsangehörigkeit

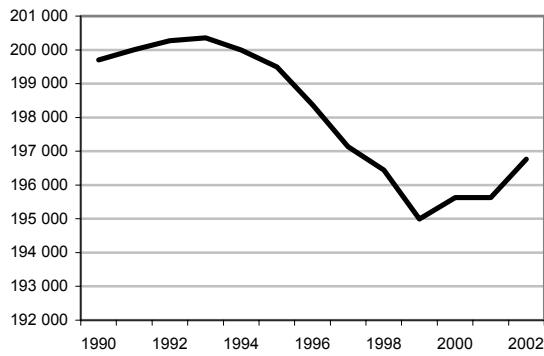

nichtdeutsche Staatsangehörigkeit

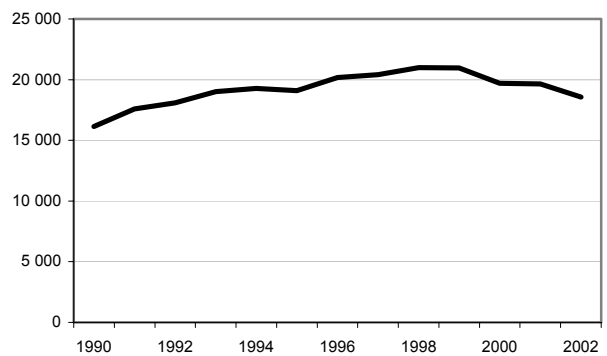

### Geburten und Sterbefälle

deutsche Staatsangehörigkeit

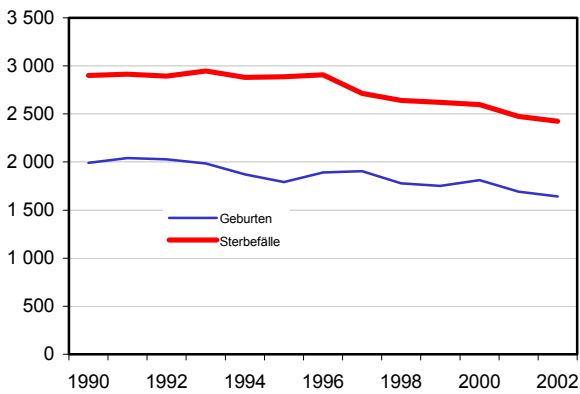

nichtdeutsche Staatsangehörigkeit

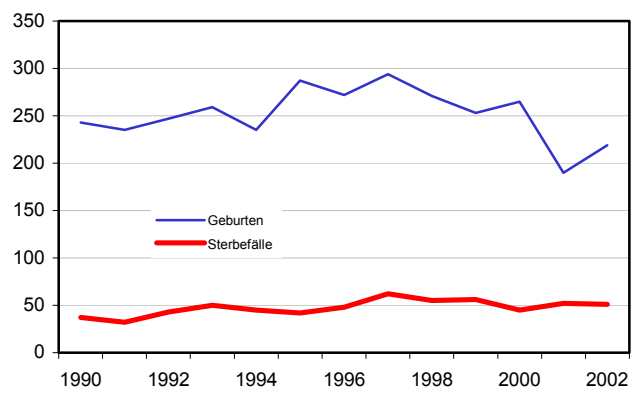

### Wanderungen

deutsche Staatsangehörigkeit

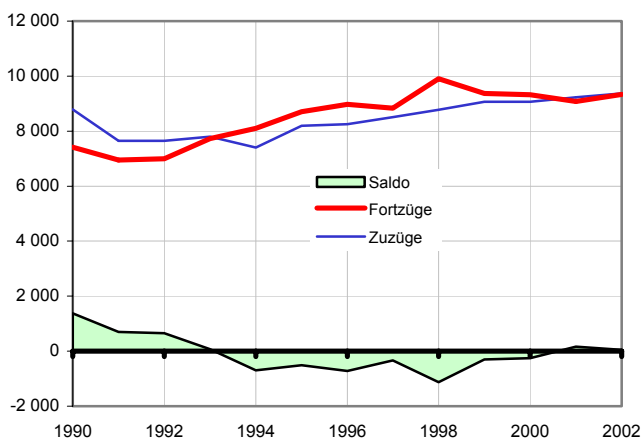

nichtdeutsche Staatsangehörigkeit

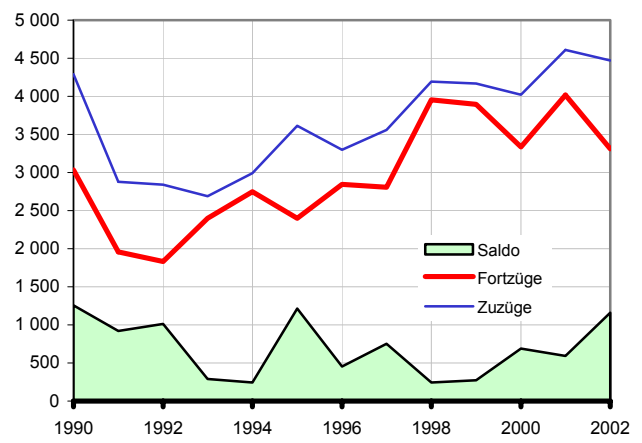

2 Bevölkerung

**232 Bevölkerungsentwicklung 2002 nach Stadtbezirken**

Kenn- ziffer	Stadtbezirk <b>Stadtteil</b>	Bevöl- kerung am 1.1. 2002	natürliche Bevölke- rungsbewegung			Wanderungen						Ges- amt- bilanz	Bevöl- kerung am 31.12. 2002
			Ge- bur- ten	Ster- be- fälle	Sal- do	Zuzüge		Fortzüge		Um- züge innerh. Bez./Stt.	Wan- de- rungs- saldo		
						über die Stadt- grenze	aus ande- ren Stadt- bez./-teilen	über die Stadt- grenze	in ande- re Stadt- bez./-teile				
<b>01</b>	<b>01 Innenstadt</b>	<b>13358</b>	<b>122</b>	<b>122</b>	<b>-</b>	<b>1631</b>	<b>1204</b>	<b>1396</b>	<b>1223</b>	<b>684</b>	<b>216</b>	<b>216</b>	<b>13461</b>
02	02 Hüxtertor	26644	214	307	-93	1412	1379	1354	1414	905	23	-70	26534
02	09 Strecknitz	8391	59	64	-5	558	404	464	477	126	21	16	8410
02	10 Blankensee	593	4	1	3	245	44	35	240	2	14	17	607
02	11 Wulfsdorf	394	-	1	-1	12	3	13	6	2	-4	-5	390
02	12 Beidendorf	117	-	-	-	2	3	12	1	1	-8	-8	109
02	13 Krummesse	1000	6	2	4	56	47	40	31	12	32	36	1055
02	14 Kronsforde	517	2	5	-3	21	17	13	20	4	5	2	516
02	15 Niederbüssau	685	4	3	1	11	22	22	30	1	-19	-18	668
02	16 Vorrade	115	-	-	-	3	4	5	8	2	-6	-6	109
02	17 Schiereich.	515	2	3	-1	14	26	23	14	5	3	2	523
02	18 Oberbüssau	174	3	1	2	5	3	5	2	-	1	3	177
<b>02</b>	<b>St.Jürgen</b>	<b>39145</b>	<b>294</b>	<b>387</b>	<b>-93</b>	<b>2339</b>	<b>1581</b>	<b>1986</b>	<b>1872</b>	<b>1431</b>	<b>62</b>	<b>-31</b>	<b>39098</b>
03	19 Niendorf	1424	6	5	1	36	42	69	39	7	-30	-29	1397
03	20 Reecke	106	-	-	-	4	2	1	-	-	5	5	111
03	21 Alt-Moisl.	10871	123	104	19	309	614	394	626	426	-97	-78	10760
<b>03</b>	<b>Moisling</b>	<b>12401</b>	<b>129</b>	<b>109</b>	<b>20</b>	<b>349</b>	<b>635</b>	<b>464</b>	<b>642</b>	<b>456</b>	<b>-122</b>	<b>-102</b>	<b>12268</b>
<b>04</b>	<b>22 Buntekuh</b>	<b>11590</b>	<b>111</b>	<b>137</b>	<b>-26</b>	<b>542</b>	<b>660</b>	<b>489</b>	<b>802</b>	<b>330</b>	<b>-89</b>	<b>-115</b>	<b>11472</b>
<b>05</b>	<b>03 St.Lorenz S.</b>	<b>15644</b>	<b>166</b>	<b>176</b>	<b>-10</b>	<b>1104</b>	<b>1287</b>	<b>1099</b>	<b>1376</b>	<b>500</b>	<b>-84</b>	<b>-94</b>	<b>15566</b>
06	04 Holstent.-N.	19889	187	143	44	1626	1664	1379	1573	953	338	382	20224
06	05 Falk./Vorw.	11016	123	115	8	418	581	538	556	198	-95	-87	10943
06	23 Gr.Steinrade	2848	48	95	-47	103	184	110	112	36	65	18	2897
06	24 Dornbreite	8286	87	80	7	2164	453	1828	438	108	351	358	8028
<b>06</b>	<b>St.Lorenz N.</b>	<b>42039</b>	<b>445</b>	<b>433</b>	<b>12</b>	<b>4311</b>	<b>2205</b>	<b>3855</b>	<b>2002</b>	<b>1972</b>	<b>659</b>	<b>671</b>	<b>42092</b>
07	06 Burgtor	7470	46	130	-84	379	465	356	418	95	70	-14	7467
07	07 Marli/Brand.	20397	175	180	-5	1019	1298	1068	1255	741	-6	-11	20373
07	08 Eichholz	8139	77	155	-78	269	469	311	438	239	-11	-89	8034
07	25 Karlishof	6206	33	90	-57	201	341	220	214	70	108	51	6259
<b>07</b>	<b>St.Gertrud</b>	<b>42212</b>	<b>331</b>	<b>555</b>	<b>-224</b>	<b>1868</b>	<b>1960</b>	<b>1955</b>	<b>1712</b>	<b>1758</b>	<b>161</b>	<b>-63</b>	<b>42133</b>
<b>08</b>	<b>26 Schlutup</b>	<b>5886</b>	<b>49</b>	<b>81</b>	<b>-32</b>	<b>204</b>	<b>282</b>	<b>179</b>	<b>255</b>	<b>202</b>	<b>52</b>	<b>20</b>	<b>5913</b>
09	27 Dänischb.	4509	18	37	-19	178	240	182	217	75	19	-	4503
09	28 Herrenwyk	4276	45	48	-3	146	287	166	270	152	-3	-6	4263
09	29 Alt-Kücknitz	10589	95	123	-28	294	452	350	497	378	-101	-129	10434
09	30 Pöppendorf	177	3	2	1	9	11	-	13	-	7	8	183
<b>09</b>	<b>Kücknitz</b>	<b>19551</b>	<b>161</b>	<b>210</b>	<b>-49</b>	<b>627</b>	<b>667</b>	<b>698</b>	<b>674</b>	<b>928</b>	<b>-78</b>	<b>-127</b>	<b>19383</b>
10	31 Ivendorf	277	5	2	3	11	14	9	10	1	6	9	286
10	32 Alt.-Travem.	11450	40	194	-154	725	333	430	253	470	375	221	11659
10	33 Priwall	1519	3	65	-62	122	62	62	63	27	59	-3	1509
10	34 Teutendorf	135	2	2	-	3	-	9	3	-	-9	-9	126
10	35 Brodten	123	3	2	1	8	1	10	4	-	-5	-4	120
<b>10</b>	<b>Travemünde</b>	<b>13504</b>	<b>53</b>	<b>265</b>	<b>-212</b>	<b>869</b>	<b>330</b>	<b>520</b>	<b>253</b>	<b>578</b>	<b>426</b>	<b>214</b>	<b>13700</b>
ohne Angabe		-	-	-	-	-	-	-	-	-	-	-	79
<b>Hansestadt Lübeck</b>		<b>215330</b>	<b>1861</b>	<b>2475</b>	<b>-614</b>	<b>13844</b>	<b>10811</b>	<b>12641</b>	<b>10811</b>	<b>8839</b>	<b>1203</b>	<b>589</b>	<b>215165</b>

\*) rechnerische Differenzen aus dem Bevölkerungsstand zum 1.1. und 31.12. ergeben sich aus Nachläuferfällen zum Jahresende

Quelle: Hansestadt Lübeck, Bereich Statistik und Wahlen

## 233 Geburten 1985 – 2002 nach ausgewählten Merkmalen

Jahr	Lebendgeborene		und zwar					
	Anzahl	je 1 000 Einw.	männlich		nichtehelich		Ausländer(innen)	
			Anzahl	auf 100 Mädchen	Anzahl	% von Sp. 1	Anzahl	% von Sp. 1
	1	2	3	4	5	6	8	9
1985	1 782	8,6	922	107	307	17,2	153	8,6
1986	1 828	8,8	937	105	305	16,7	161	8,8
1987	1 971	9,4	988	101	333	16,9	195	9,9
1988	2 046	9,7	1 086	113	344	16,8	203	9,9
1989	2 128	10,0	1 069	101	355	16,7	189	8,9
1990	2 236	10,4	1 133	103	413	18,5	243	10,9
1991	2 276	10,5	1 177	107	439	19,3	235	10,3
1992	2 275	10,4	1 111	95	427	18,8	247	10,9
1993	2 245	10,3	1 164	108	437	19,5	259	11,5
1994	2 105	9,7	1 097	109	431	20,5	235	11,2
1995	2 079	9,6	1 064	105	435	20,9	287	13,8
1996	2 163	10,1	1 100	103	464	21,5	272	12,6
1997	2 200	10,2	1 112	102	516	23,5	294	13,4
1998	2 048	9,5	1 045	104	531	25,9	271	13,2
1999	2 005	9,3	993	98	622	31,0	253	12,6
2000	2 075	9,6	1 052	103	632	30,5	265	12,8
2001	1 881	8,7	944	101	609	32,4	190	10,1
2002	1 861	8,6	934	101	591	31,8	219	11,8

Quelle : Hansestadt Lübeck, Bereich Statistik und Wahlen

## 234 Sterbefälle 1985 – 2002 nach ausgewählten Merkmalen

Jahr	Gestorbene		und zwar			
	Anzahl	je 1000 Einw.	Ausländer(innen)		im 1. Lebensjahr	
			Anzahl	in % von Sp. 1	Anzahl	auf 1 000 Lebendgeb.
	1	2	3	4	5	6
1985	3 107	14,9	30	1,0	15	8,4
1986	3 002	14,5	17	0,6	17	9,3
1987	2 974	14,1	24	0,8	15	7,6
1988	2 920	13,8	22	0,8	14	6,8
1989	2 952	13,8	26	0,9	16	7,5
1990	2 938	13,6	37	1,3	11	4,9
1991	2 945	13,6	32	1,1	8	3,5
1992	2 936	13,5	43	1,5	16	7,0
1993	2 998	13,8	50	1,7	11	4,9
1994	2 925	13,5	45	1,5	18	8,6
1995	2 928	13,6	42	1,4	11	5,3
1996	2 954	13,7	48	1,6	6	2,8
1997	2 776	12,9	62	2,2	9	4,1
1998	2 697	12,5	55	2,0	7	3,4
1999	2 677	12,4	56	2,1	4	2,0
2000	2 642	12,3	45	1,7	12	5,8
2001	2 525	11,7	52	2,1	7	3,7
2002	2 475	11,5	51	2,1	9	4,8

Quelle: Hansestadt Lübeck, Bereich Statistik und Wahlen

## 2 Bevölkerung

### 235 Eheschließungen 1985 – 2002 nach dem bisherigen Familienstand

Jahr	Eheschließungen insg.	davon		wiederholte Ehen schlossen							
		erste	wiederholte	ledige Männer mit		verwitwete Männer mit			geschiedene Männer mit		
				Witwen	geschied.	ledigen	Witwen	geschied.	ledigen	Witwen	geschied.
		Ehen		wen	Frauen	Frauen	wen	Frauen	Frauen	wen	Frauen
1985	1 413	930	483	3	112	12	10	30	139	7	170
1986	1 444	954	490	6	144	7	7	26	135	5	160
1987	1 492	981	511	3	147	10	11	23	142	8	167
1988	1 500	1 004	496	12	123	11	6	33	143	6	162
1989	1 547	1 033	514	4	138	11	10	12	155	9	175
1990	1 634	1 121	513	6	140	9	10	27	149	10	162
1991	1 617	1 075	542	2	152	11	6	24	153	8	186
1992	1 533	1 007	526	5	148	12	7	22	133	8	191
1993	1 538	1 009	529	4	149	3	5	12	156	12	188
1994	1 488	958	530	8	158	8	11	26	138	10	171
1995	1 467	957	510	9	151	6	7	20	140	9	168
1996	1 354	864	490	7	138	9	5	27	141	9	154
1997	1 277	846	431	6	124	6	6	19	112	8	150
1998	1 339	849	490	6	128	8	4	13	129	12	190
1999	1 361	831	530	4	153	9	7	26	141	11	179
2000	1 360	835	525	18	122	15	4	20	157	9	180
2001	1 246	768	478	2	136	6	5	16	119	9	185
2002	1 254	766	488	3	124	5	4	26	138	7	181

Quelle : Hansestadt Lübeck, Bereich Statistik und Wahlen

### 236 Eheschließungen 1985 – 2002 nach der Staatsangehörigkeit der Ehepartner

Jahr	Insg.	Zwischen Deutschen		von oder mit Ausländern							
				zusammen		beide Ehepartner Ausländer(innen)		Frau: Deutsche Mann: Ausländer		Mann: Deutscher Frau: Ausländerin	
		Anzahl	%v.Sp.1	Anzahl	%v.Sp.1	Anzahl	%v.Sp.4	Anzahl	%v.Sp.4	Anzahl	%v.Sp.4
		1	2	3	4	5	6	7	8	9	10
1985	1 413	1 327	93,9	86	6,1	9	10,5	45	52,3	32	37,2
1986	1 444	1 356	93,9	88	6,1	12	13,6	43	48,9	33	37,5
1987	1 492	1 396	93,6	96	6,4	10	10,4	50	52,1	36	37,5
1988	1 500	1 401	93,4	99	6,6	9	9,1	47	47,5	43	43,4
1989	1 547	1 411	91,2	136	8,8	18	13,2	67	49,3	51	37,5
1990	1 634	1 483	90,8	151	9,2	12	7,9	68	45,0	71	47,0
1991	1 617	1 481	91,6	136	8,4	11	8,1	62	45,6	63	46,3
1992	1 533	1 389	90,6	144	9,4	8	5,6	78	54,2	58	40,3
1993	1 538	1 346	87,5	192	12,5	18	9,4	83	43,2	91	47,4
1994	1 488	1 322	88,8	166	11,2	17	10,2	72	43,4	77	46,4
1995	1 467	1 274	86,8	193	13,2	15	7,8	83	43,0	95	49,2
1996	1 354	1 200	88,6	154	11,4	14	9,1	65	42,2	75	48,7
1997	1 277	1 101	86,2	176	13,8	16	9,1	77	43,8	83	47,2
1998	1 339	1 189	88,8	150	11,2	15	10,0	53	35,3	82	54,7
1999	1 361	1 199	88,1	162	11,9	15	9,3	56	34,6	91	56,2
2000	1 360	1 176	86,5	184	13,5	17	9,2	69	37,5	98	53,3
2001	1 246	1 058	84,9	188	15,1	25	13,3	68	36,2	95	50,5
2002	1 254	1 031	82,2	223	17,8	22	9,9	90	40,4	111	49,8

Quelle : Hansestadt Lübeck, Bereich Statistik und Wahlen

## 237 Eheschließungen und Ehescheidungen 1990 - 2002

Jahr	Eheschließungen		Ehescheidungen		
	insgesamt	auf 1000 Einw.	insgesamt	auf 1000 Einw.	auf 100 Eheschließungen
1990	1 634	7,6	511	2,4	31,3
1991	1 617	7,5	560	2,6	34,6
1992	1 533	7,0	596	2,7	38,9
1993	1 538	7,1	626	2,9	40,7
1994	1 488	6,9	569	2,6	38,2
1995	1 467	6,8	542	2,5	36,9
1996	1 354	6,3	564	2,6	41,7
1997	1 277	5,9	555	2,6	43,5
1998	1 339	6,2	611	2,8	45,6
1999	1 361	6,3	643	3,0	47,2
2000	1 360	6,3	645	3,0	47,4
2001	1 246	5,8	571	2,7	45,8
2002	1 254	5,8	652	3,0	52,0

Quellen: Hansestadt Lübeck, Bereich Statistik und Wahlen (Eheschließungen)  
Statistisches Landesamt Schleswig-Holstein (Ehescheidungen), Stat. Ber. A II 2 - j

## 238 Ehescheidungen 1990 - 2002

Jahr	Ehescheidungen insg.	auf 1 000 Einw.	Das Verfahren wurde beantragt							
			vom Mann			von der Frau			von beiden	
			Anzahl	% v. Sp. 1	dar. mit Zustimmung d. Frau	Anzahl	% v. Sp. 1	dar. mit Zustimmung d. Mannes	Anzahl	% v. Sp. 1
1	2	3	4	5	6	7	8	9	10	
1990	511	2,4	174	34,1	163	303	59,3	279	34	6,7
1991	560	2,6	175	31,3	165	356	63,6	341	29	5,2
1992	596	2,7	211	35,4	196	360	60,4	345	25	4,2
1993	626	2,9	181	28,9	170	357	57,0	328	88	14,1
1994	569	2,6	148	26,0	141	287	50,4	274	134	23,6
1995	542	2,5	159	29,3	152	335	61,8	319	48	8,9
1996	564	2,6	173	30,7	169	363	64,4	346	28	5,0
1997	555	2,6	186	33,5	181	344	62,0	328	25	4,5
1998	611	2,8	197	32,2	188	398	65,1	382	16	2,6
1999	643	3,0	180	28,0	178	408	63,5	396	55	8,6
2000	645	3,0	200	31,0	191	412	63,9	397	33	5,1
2001	571	2,7	186	32,6	186	366	64,1	348	19	3,3
2002	652	3,0	227	34,8	218	400	61,3	394	25	3,8

Quelle: Statistisches Landesamt Schleswig-Holstein

## 239 Ehescheidungen 1994 – 2001 und davon betroffene minderjährige Kinder

Jahr	Ehescheidungen insg.	davon		Anzahl der betroffenen Kinder insgesamt
		ohne betroffene Kinder	mit betroffenen Kindern	
1994	569	266	303	447
1995	542	283	259	397
1996	564	273	291	448
1997	555	274	281	438
1998	611	306	305	462
1999	643	349	294	462
2000	645	387	258	394
2001	571	334	237	357
2002	652	410	242	388

Quelle: Statistisches Landesamt Schleswig-Holstein, Stat. Ber. A II 2 - j

## 2 Bevölkerung

### 240 Wanderungen nach Bundesländern 1992 - 2002

Jahr	1992	1993	1994	1995	1996	1997	1998	1999	2000	2001	2002
<b>Zuzüge von ...</b>											
Schleswig-Holstein	4 531	3 952	3 755	4 235	4 389	4 490	4 495	4 496	4 280	4 391	4 239
Hamburg	521	475	473	529	559	574	642	637	696	691	666
Niedersachsen	596	563	589	628	603	709	716	718	802	855	882
Bremen	69	55	54	78	74	83	79	63	62	85	96
Nordrhein-Westfalen	447	457	408	489	498	563	505	484	576	570	606
Hessen	194	155	175	195	190	191	206	194	213	209	242
Rheinland-Pfalz	62	65	62	80	84	57	90	91	91	56	79
Baden-Württemberg	231	250	275	239	222	227	239	230	251	232	290
Bayern	204	215	197	197	228	179	192	226	213	234	285
Saarland	17	19	12	13	16	14	20	14	20	16	19
Berlin	187	180	151	200	202	237	235	212	238	193	231
Brandenburg	93	75	52	146	90	70	60	92	115	176	148
Mecklenburg-Vorp.	853	814	792	698	709	901	1 094	1 253	1 293	1 398	1 386
Sachsen	62	38	30	120	64	52	60	80	69	84	80
Sachsen-Anhalt	43	60	36	56	51	59	76	71	85	98	73
Thüringen	18	15	17	29	14	36	20	35	42	49	57
<i>Neue Bundesländer *)</i>	<i>1 163</i>	<i>1 092</i>	<i>1 003</i>	<i>1 149</i>	<i>1 029</i>	<i>1 237</i>	<i>1 428</i>	<i>1 637</i>	<i>1 723</i>	<i>1 902</i>	<i>1 860</i>
Ausland	1 644	2 401	2 660	3 224	2 842	2 935	3 489	3 540	3 235	3 756	3 618
Seefahrt/Unbekannt	720	699	656	652	713	686	757	797	804	754	847
<b>insgesamt</b>	<b>10 586</b>	<b>10 578</b>	<b>10 470</b>	<b>11 908</b>	<b>11 548</b>	<b>12 063</b>	<b>12 975</b>	<b>13 233</b>	<b>13 085</b>	<b>13 847</b>	<b>13 844</b>
<b>Fortzüge nach ...</b>											
Schleswig-Holstein	3 620	4 500	5 282	5 220	5 632	5 539	6 616	6 394	5 985	6 209	5 618
Hamburg	442	597	582	650	682	665	693	766	920	871	815
Niedersachsen	456	500	495	585	536	518	541	578	630	620	657
Bremen	50	79	52	79	67	49	72	62	81	91	82
Nordrhein-Westfalen	286	297	320	377	412	431	442	473	537	510	509
Hessen	139	141	122	153	169	171	186	209	162	165	201
Rheinland-Pfalz	65	53	57	45	80	61	49	71	83	68	89
Baden-Württemberg	161	179	211	244	229	240	276	278	269	299	318
Bayern	176	186	188	164	251	276	247	266	255	284	257
Saarland	7	16	9	17	16	23	18	13	12	10	18
Berlin	136	146	192	204	216	204	273	262	255	252	261
Brandenburg	37	58	65	67	108	74	69	71	47	64	62
Mecklenburg-Vorp.	326	522	682	796	1 108	1 194	1 379	1 234	1 030	1 025	1 068
Sachsen	29	29	52	38	129	50	44	45	65	68	64
Sachsen-Anhalt	19	22	36	26	36	36	27	41	36	34	46
Thüringen	12	25	15	24	16	20	28	21	25	36	18
<i>Neue Bundesländer *)</i>	<i>491</i>	<i>729</i>	<i>946</i>	<i>1 053</i>	<i>1 505</i>	<i>1 476</i>	<i>1 684</i>	<i>1 543</i>	<i>1 331</i>	<i>1 353</i>	<i>1 389</i>
Ausland	1 233	1 132	965	972	870	847	1 079	788	757	965	1 068
Seefahrt/Unbekannt	1 634	1 648	1 520	1 448	1 260	1 246	1 818	1 690	1 505	1 520	1 490
<b>insgesamt</b>	<b>8 896</b>	<b>10 203</b>	<b>10 941</b>	<b>11 211</b>	<b>11 817</b>	<b>11 644</b>	<b>13 857</b>	<b>13 262</b>	<b>12 654</b>	<b>13 091</b>	<b>12 641</b>
Schleswig-Holstein	911	- 548	- 1 527	- 985	- 1 243	- 1 049	- 2 121	- 1 898	- 1 705	- 1 818	- 1 379
Hamburg	79	- 122	- 109	- 121	- 123	- 91	- 51	- 129	- 224	- 180	- 149
Niedersachsen	140	63	94	43	67	191	175	140	172	235	225
Bremen	19	- 24	2	- 1	7	34	7	1	- 19	- 6	14
Nordrhein-Westfalen	161	160	88	112	86	132	63	11	39	60	97
Hessen	55	14	53	42	21	20	20	- 15	51	44	41
Rheinland-Pfalz	- 3	12	5	35	4	- 4	41	20	8	- 12	- 10
Baden-Württemberg	70	71	64	- 5	- 7	- 13	- 37	- 48	- 18	- 67	- 28
Bayern	28	29	9	33	- 23	- 97	- 55	- 40	- 42	- 50	28
Saarland	10	3	3	- 4	-	- 9	2	1	8	6	1
Berlin	51	34	- 41	- 4	- 14	33	- 38	- 50	- 17	- 59	- 30
Brandenburg	56	17	- 13	79	- 18	- 4	- 9	21	68	112	86
Mecklenburg-Vorp.	527	292	110	- 98	- 399	- 293	- 285	19	263	373	318
Sachsen	33	9	- 22	82	- 65	2	16	35	4	16	16
Sachsen-Anhalt	24	38	-	30	15	23	49	30	49	64	27
Thüringen	6	- 10	2	5	- 2	16	- 8	14	17	13	39
<i>Neue Bundesländer *)</i>	<i>672</i>	<i>363</i>	<i>57</i>	<i>96</i>	<i>- 476</i>	<i>- 240</i>	<i>- 256</i>	<i>94</i>	<i>393</i>	<i>549</i>	<i>471</i>
Ausland	411	1 269	1 695	2 252	1 972	2 088	2 410	2 752	2 478	2 791	2 550
Seefahrt/Unbekannt	- 914	- 949	- 864	- 796	- 547	- 560	- 1 061	- 893	- 701	- 766	- 643
<b>insgesamt</b>	<b>1 690</b>	<b>375</b>	<b>- 472</b>	<b>697</b>	<b>- 269</b>	<b>419</b>	<b>- 882</b>	<b>- 29</b>	<b>431</b>	<b>756</b>	<b>1 203</b>

Quelle : Hansestadt Lübeck, Bereich Statistik und Wahlen



## 241 Wanderungen 1996 – 2002 nach ausgewählten Umlandgemeinden

lfd.Nr.	Gemeinde	Kreis	1996	1997	1998	1999	2000	2001	2002
<b>Zuzüge von ...</b>									
1	Groß Grönau	Hzgt Lauenburg	123	134	88	158	101	95	107
2	Groß Sarau	Hzgt Lauenburg	14	25	22	35	27	25	29
3	Gr. Schenkenberg	Hzgt Lauenburg	18	22	20	11	13	6	10
4	Krummesse	Hzgt Lauenburg	41	49	37	20	54	20	29
5	Bad Schwartau	Ostholstein	633	595	530	551	499	489	483
6	Ratekau	Ostholstein	279	253	263	281	252	279	269
7	Stockelsdorf	Ostholstein	499	548	469	520	449	481	473
8	Badendorf	Stormarn	24	22	21	25	11	32	29
9	Hamberge	Stormarn	39	31	40	45	25	31	59
10	Klein Wesenberg	Stormarn	12	14	17	10	11	21	19
11	Mönkhagen	Stormarn	18	34	27	26	12	16	13
Nahbereich insgesamt			<b>1 700</b>	<b>1 727</b>	<b>1 534</b>	<b>1 682</b>	<b>1 454</b>	<b>1 495</b>	<b>1 520</b>
12	Ahrensböök	Ostholstein	81	82	120	124	107	126	75
13	Scharbeutz	Ostholstein	165	173	132	141	155	121	122
14	Timmend. Strand	Ostholstein	156	152	147	160	146	112	136
15	Dassow	Nordwestmecklenburg	15	12	34	21	43	49	-
16	Lüdersdorf	Nordwestmecklenburg	59	133	171	190	204	194	17
17	Pötenitz	Nordwestmecklenburg	3	4	10	4	5	7	-
18	Selmsdorf	Nordwestmecklenburg	26	17	15	56	53	46	-
<b>Fortzüge nach ...</b>									
1	Groß Grönau	Hzgt Lauenburg	119	112	174	135	112	122	137
2	Groß Sarau	Hzgt Lauenburg	32	14	25	37	48	22	28
3	Gr. Schenkenberg	Hzgt Lauenburg	16	26	23	26	4	28	8
4	Krummesse	Hzgt Lauenburg	35	45	41	66	111	52	43
5	Bad Schwartau	Ostholstein	670	640	716	602	629	551	588
6	Ratekau	Ostholstein	312	332	386	411	316	311	356
7	Stockelsdorf	Ostholstein	545	675	666	611	493	521	539
8	Badendorf	Stormarn	27	42	21	39	34	36	25
9	Hamberge	Stormarn	45	65	40	67	58	88	67
10	Klein Wesenberg	Stormarn	43	35	29	15	19	26	18
11	Mönkhagen	Stormarn	16	22	65	28	29	21	17
Nahbereich insgesamt			<b>1 860</b>	<b>2 008</b>	<b>2 186</b>	<b>2 037</b>	<b>1 853</b>	<b>1 778</b>	<b>1 826</b>
12	Ahrensböök	Ostholstein	112	112	175	151	146	125	132
13	Scharbeutz	Ostholstein	156	127	166	164	153	167	140
14	Timmend. Strand	Ostholstein	117	101	114	124	103	85	70
15	Dassow	Nordwestmecklenburg	29	27	29	27	47	33	-
16	Lüdersdorf	Nordwestmecklenburg	504	409	644	504	292	307	-
17	Pötenitz	Nordwestmecklenburg	7	13	3	13	6	7	-
18	Selmsdorf	Nordwestmecklenburg	21	107	102	108	71	69	-
<b>Saldo</b>									
1	Groß Grönau	Hzgt Lauenburg	4	22	- 86	23	- 11	- 27	- 30
2	Groß Sarau	Hzgt Lauenburg	- 18	11	- 3	- 2	- 21	3	1
3	Gr. Schenkenberg	Hzgt Lauenburg	2	- 4	- 3	- 15	9	- 22	2
4	Krummesse	Hzgt Lauenburg	6	4	- 4	- 46	- 57	- 32	- 14
5	Bad Schwartau	Ostholstein	- 37	- 45	- 186	- 51	- 130	- 62	- 105
6	Ratekau	Ostholstein	- 33	- 79	- 123	- 130	- 64	- 32	- 87
7	Stockelsdorf	Ostholstein	- 46	- 127	- 197	- 91	- 44	- 40	- 66
8	Badendorf	Stormarn	- 3	- 20	0	- 14	- 23	- 4	4
9	Hamberge	Stormarn	- 6	- 34	0	- 22	- 33	- 57	- 8
10	Klein Wesenberg	Stormarn	- 31	- 21	- 12	- 5	- 8	- 5	1
11	Mönkhagen	Stormarn	2	12	- 38	- 2	- 17	- 5	- 4
Nahbereich insgesamt			<b>- 160</b>	<b>- 281</b>	<b>- 652</b>	<b>- 355</b>	<b>- 399</b>	<b>- 283</b>	<b>- 306</b>
12	Ahrensböök	Ostholstein	- 31	- 30	- 55	- 27	- 39	1	- 57
13	Scharbeutz	Ostholstein	9	46	- 34	- 23	2	- 46	- 18
14	Timmend. Strand	Ostholstein	39	51	33	36	43	27	66
15	Dassow	Nordwestmecklenburg	- 14	- 15	5	- 6	- 4	16	-
16	Lüdersdorf	Nordwestmecklenburg	- 445	- 276	- 473	- 314	- 88	- 113	17
17	Pötenitz	Nordwestmecklenburg	- 4	- 9	7	- 9	- 1	-	-
18	Selmsdorf	Nordwestmecklenburg	5	- 90	- 87	- 52	- 18	- 23	-

Quelle: Hansestadt Lübeck, Bereich Statistik und Wahlen

## 2 Bevölkerung

### 250 Die Gemeinden in der Region Lübeck

Gemeindenname	31.12.90	31.12.95	31.12.00	31.12.01	Gemeindenname	31.12.90	31.12.95	31.12.00	31.12.01
<b>Kreis Hzgt. Lauenburg</b>					<b>Kreis Nordwestmecklenburg</b>				
Albsfelde	60	67	59	56	Bernstorf	329	329	344	341
Bäk	695	728	768	785	Boltenhagen	2 306	2 370	2 511	2 523
Behlendorf	330	370	339	330	Börzow	603	639	742	750
Berkenthin	1 391	1 663	1 884	1 857	Bülow	353	456	456	463
Bliestorf	489	570	646	643	Carlow	1 104	1 149	1 263	1 262
Buchholz	213	230	226	215	Damshagen	862	968	978	971
Düchelsdorf	133	132	148	161	Dassow	3 176	3 152	3 194	3 237
Einhaus	303	360	349	347	Demern	307	339	293	309
Fredeburg	40	48	34	32	Elmenhorst	790	773	726	718
Giesendorf	86	100	104	105	Grevesmühlen	11 487	10 976	11 080	11 051
Göldenitz	169	203	211	218	Grieben	202	193	166	170
Grinow	268	287	299	291	Groß Molzahn	283	290	349	342
Groß Disnack	88	92	93	92	Groß Rünz	201	217	266	275
Groß Grönau	3 811	3 672	3 574	3 533	Groß Siemz	276	314	297	296
Groß Sarau	760	817	899	891	Groß Walmstorf	468	454	499	509
Groß Schenkenberg	452	521	547	540	Hanshagen	388	386	432	435
Harmsdorf	269	263	225	219	Harkensee	249	229	245	249
Kastorf	623	832	1 058	1 103	Kalkhorst	1 373	1 407	1 335	1 363
Klempau	551	551	539	551	Klütz	3 522	3 358	3 275	3 239
Krummesse	1 474	1 339	1 494	1 518	Köchelstorf b.Rehna	446	415	420	398
Kulpin	181	245	250	245	Lockwisch	270	288	351	358
Mechow	93	89	102	102	Lowitz	202	185	176	173
Niendorf b. Berkenthin	145	131	191	194	Lüdersdorf	1 664	2 167	4 533	4 711
Pogeez	360	410	395	397	Mallentin	875	850	828	850
Ratzeburg	12 181	12 755	13 160	13 295	Menzendorf	247	260	270	271
Römnitz	47	67	71	69	Moor-Rolofshagen*)	522	594	589	587
Rondeshagen	683	713	796	805	Nesow	259	257	271	265
Schmilau	567	569	604	585	Niendorf	272	300	324	338
Siebenbäumen	512	558	628	642	Papenhusen	298	285	342	337
Sierksrade	293	309	294	293	Plüschow	575	617	576	586
Ziethen	776	888	893	888	Pötenitz	377	388	475	494
<i>zusammen</i>	<i>28 043</i>	<i>29 579</i>	<i>30 880</i>	<i>31 002</i>	Rehna	2 714	2 602	2 794	2 840
<b>Kreis Ostholstein</b>					Rieps	315	326	382	380
Ahrensböök	7 192	7 758	8 369	8 515	Roduchelstorf	243	270	286	276
Bad Schwartau	20 224	19 972	20 098	20 120	Roggenstorf	496	458	447	458
Neustadt	14 779	15 708	15 915	15 963	Schlagsdorf	896	1 497	1 180	1 176
Ratekau	14 406	14 618	15 371	15 429	Schönberg	4 655	4 357	4 462	4 431
Scharbeutz	10 378	10 940	11 442	11 635	Selmsdorf	1 471	1 497	2 035	2 041
Sierksdorf	1 416	1 499	1 427	1 480	Thandorf	166	147	187	181
Stockelsdorf	14 940	16 153	16 277	16 204	Upahl	700	684	739	748
Süsel	4 528	4 622	5 130	5 279	Utecht	155	318	349	414
Timmendorfer Strand	8 439	8 918	8 935	8 956	Vitense	296	289	323	333
<i>zusammen</i>	<i>96 302</i>	<i>100 188</i>	<i>102 964</i>	<i>103 581</i>	Warnow	633	616	649	640
<b>Kreis Segeberg</b>					Wedendorf	291	301	306	295
Geschendorf	424	466	478	495	östl. Gemeinden	47 317	47 967	51 745	52 084
Pronstorf	1 211	1 395	1 589	1 626	<b>Lübeck</b>	215 779	214 864	213 399	213 496
Strukdorf	292	295	274	273	<b>Region Lübeck</b>	405 403	412 255	420 113	421 425
Westerrade	436	451	507	484	<b>insg.</b>				
<i>zusammen</i>	<i>2 363</i>	<i>2 607</i>	<i>2 848</i>	<i>2 878</i>	(incl. Hansestadt				
<b>Kreis Stormarn</b>					Lübeck)				
Badendorf	730	727	790	786	*) 1999 Zusammenschluß der Gemeinden Moor und Parin				
Barnitz	714	679	794	805	zu Moor-Rolofshagen				
Feldhorst	452	520	602	593					
Hamberge	1 067	1 172	1 286	1 324					
Heidekamp	330	377	476	476					
Heilshoop	526	598	608	606					
Klein Wesenberg	592	655	739	763					
Mönkhagen	523	563	636	667					
Rehhorst	596	653	691	705					
Reinfeld (Holstein)	7 270	8 033	8 398	8 386					
Wesenberg	647	833	895	912					
Westerau	698	800	805	787					
Zarpen	1 454	1 440	1 557	1 574					
<i>zusammen</i>	<i>15 599</i>	<i>17 050</i>	<i>18 277</i>	<i>18 384</i>					
westl. Gemeinden	142 307	149 424	154 969	155 845					

Quelle:

Statistisches Landesamt Schleswig-Holstein und Statistisches Landesamt Mecklenburg-Vorpommern, jeweils Statistischer Bericht A 1 2 - j





Kapitel 3

## **3 Wirtschaft und Arbeitsmarkt**

Beschäftigte  
Arbeitsmarkt  
Bruttowertschöpfung  
Landwirtschaft und Fischerei  
Produzierendes Gewerbe



## Beschäftigte

### 301 Sozialversicherungspflichtig Beschäftigte 1980 - 1998 nach Wirtschaftsabteilungen

Stand	Beschäftigte insg.	davon in Wirtschaftsabteilung									
		Land- u. Forst- wirtschaft, Fisch.	Ener- gie, Berg- bau	Ver- arb- eiten- des Ge- werbe	Bau- ge- werbe	Han- del	Verkehr und Nach- richten- über- mittlung	Kredit- institute, Versiche- rungs- gewerbe	Dienst- lei- stungen soweit a.n.g.	Org. ohne Er- werbs- charak- ter	Gebiets- körper- schaften, Sozial- versiche- rung
30.06.80	84 893	482	1 479	30 545	6 127	14 006	5 379	3 149	16 566	1 031	6 092
30.06.81	83 703	522	1 460	29 892	5 857	13 623	5 317	3 123	16 771	1 131	6 002
30.06.82	80 412	525	1 462	28 069	5 352	12 643	5 341	3 138	16 703	1 212	5 966
30.06.83	78 346	464	1 576	26 676	5 049	12 436	5 250	3 126	16 535	1 312	5 910
30.06.84	76 794	522	1 589	24 997	4 680	12 379	5 237	3 100	16 489	1 335	6 452
30.06.85	77 674	507	1 519	25 524	4 496	12 193	5 459	3 147	17 014	1 441	6 356
30.06.86	78 619	498	1 564	25 881	4 417	11 840	5 504	3 189	17 649	1 502	6 573
30.06.87	79 275	502	1 648	25 231	4 361	12 202	5 519	3 227	17 053	1 546	7 986
30.06.88	78 788	494	1 576	24 696	4 397	12 480	5 525	3 191	17 374	1 503	7 545
30.06.89	79 392	477	1 602	24 604	4 219	12 717	5 677	3 154	17 935	1 493	7 514
30.06.90	81 966	473	1 584	25 631	4 418	13 015	5 879	3 150	18 783	1 584	7 449
30.06.91	86 860	492	1 359	27 318	4 725	14 386	6 143	3 262	20 048	1 643	7 484
30.06.92	88 234	484	1 323	26 375	4 973	14 885	6 289	3 248	21 232	1 790	7 635
30.06.93	86 309	503	1 291	24 462	5 074	14 300	6 286	3 242	21 966	1 796	7 389
30.06.94	84 494	484	1 231	22 806	5 083	13 642	6 153	3 192	22 818	1 872	7 213
30.06.95	84 455	505	1 147	22 253	5 298	13 332	6 531	3 143	23 240	2 036	6 970
30.06.96	82 910	477	1 016	20 801	5 130	12 648	7 070	2 999	23 723	2 007	7 039
30.06.97	80 390	463	1 032	19 229	4 625	12 528	6 710	2 833	23 763	2 025	7 182
30.06.98	79 649	458	982	19 095	4 321	12 047	6 835	2 717	24 471	1 982	6 741

1) einschl. Beschäftigte ohne Angabe der Wirtschaftsabteilung

Quelle: Statistisches Landesamt Schleswig-Holstein

**302 Sozialversicherungspflichtig Beschäftigte ab 1998 nach Wirtschaftsabschnitten**

Stand/ Kategorie	Sozialver. Beschäftigte insgesamt		Land- und Forstwirtschaft, Fischerei		Produzierendes Gewerbe		Handel, Gastgewerbe und Verkehr		sonstige Dienst- leistungen	
	A-Q		A+B		C-F		G-I		J-Q	
	insg.	weibl.	insg.	weibl.	insg.	weibl.	insg.	weibl.	insg.	weibl.
<b>Arbeitsort</b>										
30. 06 1998	<b>79 649</b>	38 558	<b>455</b>	135	<b>23 201</b>	6 545	<b>23 286</b>	10 449	<b>32 675</b>	21 424
30. 09 1998	<b>82 011</b>	39 757	<b>464</b>	142	<b>24 147</b>	7 191	<b>23 628</b>	10 569	<b>33 735</b>	21 841
31. 12 1998	<b>80 694</b>	39 152	<b>395</b>	111	<b>23 390</b>	6 893	<b>23 327</b>	10 419	<b>33 566</b>	21 723
31. 03 1999	<b>79 488</b>	38 671	<b>434</b>	128	<b>22 347</b>	6 510	<b>23 044</b>	10 282	<b>33 634</b>	21 743
30. 06 1999	<b>80 571</b>	38 778	<b>452</b>	129	<b>22 140</b>	6 417	<b>23 508</b>	10 378	<b>34 463</b>	21 850
30. 09 1999	<b>82 087</b>	39 532	<b>471</b>	133	<b>22 970</b>	6 681	<b>23 694</b>	10 519	<b>34 935</b>	22 193
31. 12 1999	<b>80 956</b>	39 065	<b>427</b>	117	<b>22 148</b>	6 155	<b>23 436</b>	10 449	<b>34 936</b>	22 341
31. 03 2000	<b>80 160</b>	38 886	<b>459</b>	133	<b>21 682</b>	5 981	<b>22 898</b>	10 235	<b>35 093</b>	22 525
30. 06 2000	<b>80 618</b>	39 066	<b>451</b>	127	<b>21 750</b>	6 017	<b>23 053</b>	10 318	<b>35 334</b>	22 590
<b>Wohnort</b>										
30. 09 1998	<b>66 269</b>	31 412	<b>467</b>	142	<b>19 537</b>	5 420	<b>18 800</b>	8 437	<b>27 424</b>	17 393
31. 12 1998	<b>65 002</b>	30 869	<b>395</b>	114	<b>18 901</b>	5 197	<b>18 465</b>	8 281	<b>27 217</b>	17 265
31. 03 1999	<b>64 259</b>	30 577	<b>414</b>	122	<b>18 267</b>	5 027	<b>18 209</b>	8 136	<b>27 335</b>	17 277
30. 06 1999	<b>65 315</b>	30 777	<b>445</b>	129	<b>18 172</b>	4 936	<b>18 624</b>	8 320	<b>28 060</b>	17 386
30.09.1999 *)	<b>66 229</b>	31 191	<b>453</b>	131	<b>18 499</b>	5 010	<b>18 854</b>	8 446	<b>28 398</b>	17 596
31.12.1999 *)	<b>65 358</b>	30 888	<b>404</b>	115	<b>17 916</b>	4 757	<b>18 683</b>	8 438	<b>28 336</b>	17 571
31. 03 2000	<b>65 310</b>	...	...	...	...	...	...	...	...	...
30. 06 2000	<b>65 665</b>	31 012	439	122	17 933	4 748	18 780	8 417	28 489	17 713

\*) vorläufige Zahlen

Quelle: Statistisches Landesamt Schleswig-Holstein

Neue Systematik der Wirtschaftszweige (WZ93)

Die "Klassifikation der Wirtschaftszweige für die Statistik der Bundesanstalt für Arbeit - Ausgabe 1993" wurde grundsätzlich bereits ab 1.1.1995 eingeführt. Für den Bereich der Beschäftigtenstatistik ist die erforderliche Neufestlegung der wirtschaftlichen Zugehörigkeit der Erhebungseinheiten aber erst zum Ende des Jahres 1997 abgeschlossen worden. Damit sind neue Kriterien für die Wirtschaftsklassifikation wirksam geworden, auf die im Detail nicht eingegangen werden soll. Zusätzlich werden die Zuordnungen in der WZ93 nun ausschließlich nach funktionalen Aspekten getroffen. Der Vergleich von Ergebnissen aus neuer und alter Klassifikation ist daher auch bei gleichlautenden Kategorien nicht oder nur mit großen Einschränkungen möglich, d.h. es ist von einem Bruch in der Zeitreihe auszugehen.

Die WZ93 gliedert sich formal in

17	Abschnitte	A - Q	222	Gruppen	01.1 - 99.0
31	Unterabschnitte	AA - QA	503	Klassen	01.11 - 99.00
60	Abteilungen	01 - 99	1062	Unterklassen	01.11.1 - 99.00.3

Sozialversicherungspflichtig Beschäftigte

Die sozialversicherungspflichtig Beschäftigten umfassen alle Arbeitnehmer einschließlich der zu ihrer Berufsausbildung Beschäftigten, die krankenversicherungspflichtig, rentenversicherungspflichtig oder beitragspflichtig nach dem SGB III sind oder für die Beitragsanteile zu dem gesetzlichen Rentenversicherungen zu entrichten sind. Auch Personen, die aus einem sozialversicherungspflichtigen Beschäftigungsverhältnis zur Ableistung des gesetzlichen Wehrdienstes oder zivilen Ersatzdienstes einberufen werden, bleiben von der Beschäftigtenstatistik erfaßt; das gleiche gilt für Zeitsoldaten mit einer Verpflichtung bis zu 2 Jahren. Somit sind alle sozialversicherungspflichtig Beschäftigten Arbeiter und Angestellten einschließlich der Beschäftigten in beruflicher Ausbildung enthalten. Nicht zu den sozialversicherungspflichtig Beschäftigten zählen dagegen die Selbständigen, mithelfenden Familienangehörigen, Beamten und geringfügig Beschäftigten sowie Wehrpflichtigen und Zeitsoldaten ohne vorangegangene Beschäftigung.

Arbeiter/Angestellte

Die Differenzierung erfolgt nach der Zugehörigkeit zum jeweiligen Träger der Rentenversicherung.

Wohnort der Beschäftigten

Der Wohnort der Beschäftigten wird mit jeder Anmeldung, ein Wohnortwechsel mit der folgenden Jahresmeldung vom Arbeitgeber im Rahmen des Meldeverfahrens mitgeteilt. Daher ist es möglich, daß eine Adressenänderung im ungünstigen Fall erst nach über einem Jahr benannt wird. Die Meldevorschriften regeln nicht eindeutig, welcher Wohnsitz anzugeben ist; der Erstwohnsitz oder der Wohnsitz, an dem sich der Beschäftigte überwiegend aufhält.

Arbeitsort der Beschäftigten

Der Arbeitsort der Beschäftigten wird über die in den Meldungen der Arbeitgeber angegebene Betriebsnummer anhand der Betriebsdatei der Bundesanstalt für Arbeit festgestellt. Bei Arbeitgebern mit mehreren Betrieben/ Zweigniederlassungen kann es zu regionalen Falschzuordnungen kommen, wenn Arbeitgeber die Beschäftigten unter der Betriebsnummer der Hauptniederlassung oder Zweigniederlassung melden, deren Sitz aber nicht dem tatsächlichen Arbeitsort entspricht.



**303 Sozialversicherungspflichtig Beschäftigte am 30.06.2002 nach Stadtbezirken**

	Stadtteil Stadtbezirke	sozialv. Beschäftigte insg.	in % der Einwohner	darunter		davon		unter 20	20-25
				weiblich	nicht- deutsch	Arbeiter	Ange- stellte		
<b>01 01</b>	<b>Innenstadt</b>	4288	<b>31,9</b>	2092	369	1290	2998	63	435
02 02	Hüxtertor/Mühlentor	8647	32,6	4580	200	2369	6278	156	728
02 09	Strecknitz/Rothebek	2391	28,4	1182	87	802	1589	57	220
02 10	Blankensee	101	16,6	43	3	50	51	10	9
02 11	Wulfsdorf	136	34,9	66	4	34	102	2	14
02 12	Beidendorf	38	34,9	21	0	13	25	2	4
02 13	Krummesse	1	0,1	0	0	1	0	0	0
02 14	Kronsforde	158	30,6	61	1	73	85	7	9
02 15	Niederbüssau	221	33,1	93	4	105	116	9	19
02 16	Vorrade	37	33,9	19	1	10	27	1	7
02 17	Schiereichenkoppel	178	34,0	80	7	64	114	7	11
02 18	Oberbüssau	56	31,6	28	0	16	40	2	7
<b>02</b>	<b>St. Jürgen</b>	<b>11964</b>	<b>30,6</b>	<b>6173</b>	<b>307</b>	<b>3537</b>	<b>8427</b>	<b>253</b>	<b>1028</b>
03 19	Niendorf/Moorgarten	453	32,4	206	6	188	265	14	40
03 20	Reecke	45	40,5	23	0	14	31	1	8
03 21	Alt-Moisling/Genin	2771	25,8	1193	306	1823	948	127	293
<b>03</b>	<b>Moisling</b>	<b>3269</b>	<b>26,6</b>	<b>1422</b>	<b>312</b>	<b>2025</b>	<b>1244</b>	<b>142</b>	<b>341</b>
<b>04 22</b>	<b>Buntekuh</b>	<b>3231</b>	<b>28,2</b>	<b>1453</b>	<b>281</b>	<b>1745</b>	<b>1486</b>	<b>107</b>	<b>278</b>
<b>05 03</b>	<b>St. Lorenz Süd</b>	<b>5490</b>	<b>35,3</b>	<b>2596</b>	<b>424</b>	<b>2382</b>	<b>3108</b>	<b>150</b>	<b>656</b>
06 04	Holstentor-Nord	6804	33,6	3261	434	2959	3845	169	771
06 05	Falkenfeld/Vorwerk	2937	26,8	1335	210	1493	1444	85	318
06 23	Gr.Steinrade/Schönb.	807	27,9	372	8	307	500	23	54
06 24	Dombreite/Krepelsd.	2258	28,1	1079	107	999	1259	75	191
<b>06</b>	<b>St. Lorenz Nord</b>	<b>12806</b>	<b>30,4</b>	<b>6047</b>	<b>759</b>	<b>5758</b>	<b>7048</b>	<b>352</b>	<b>1334</b>
07 06	Burgtor/Stadtpark	1981	26,5	980	50	506	1475	37	157
07 07	Marli/Brandenbaum	6215	30,5	3080	264	2720	3495	159	647
07 08	Eichholz	2285	28,4	1044	145	1099	1186	86	205
07 25	Karishof/Israelsd./Gothm.	1621	25,9	743	60	575	1046	41	152
<b>07</b>	<b>St. Gertrud</b>	<b>12102</b>	<b>28,7</b>	<b>5847</b>	<b>519</b>	<b>4900</b>	<b>7202</b>	<b>323</b>	<b>1161</b>
<b>08 26</b>	<b>Schlutup</b>	1886	<b>31,9</b>	866	133	923	963	57	156
09 27	Dänischburg	1337	29,7	589	39	599	738	51	77
09 28	Herrenwyk	1349	31,6	540	137	807	542	39	144
09 29	Alt-Kücknitz/Dummersd.	3065	29,4	1364	238	1718	1347	100	283
09 30	Pöppendorf	54	29,5	25	0	25	29	2	8
<b>09</b>	<b>Kücknitz</b>	<b>5805</b>	<b>29,9</b>	<b>2518</b>	<b>414</b>	<b>3149</b>	<b>2656</b>	<b>192</b>	<b>512</b>
10 31	Ivendorf	63	22,0	29	3	23	40	2	6
10 32	Alt-Travemünde/Rönnau	2763	23,7	1307	118	1131	1632	63	169
10 33	Priwall	183	12,1	100	3	65	118	3	12
10 34	Teutendorf	42	33,3	20	0	21	21	1	3
10 35	Brodten	40	33,3	23	1	12	28	1	2
<b>10</b>	<b>Travemünde</b>	<b>3091</b>	<b>22,6</b>	<b>1479</b>	<b>125</b>	<b>1252</b>	<b>1839</b>	<b>70</b>	<b>192</b>
räumlich nicht zuordbar		314	397,5	154	15	72	242	6	23
<b>Hansestadt Lübeck</b>		<b>64246</b>	<b>29,9</b>	<b>30647</b>	<b>3658</b>	<b>27033</b>	<b>37213</b>	<b>1715</b>	<b>6116</b>

Quelle: Arbeitsamt Lübeck und Hansestadt Lübeck, Bereich Statistik

### 3 Wirtschaft und Arbeitsmarkt

#### 304 Personal des öffentlichen Dienstes in der Hansestadt Lübeck

Jahr	Personal		darunter					
	insg.	weibl.	Bund <sup>*)</sup>		Land <sup>*)</sup>		Kommune	
			insg.	weibl.	insg.	weibl.	insg.	weibl.
<b>1995</b>								
Beamte und Richter	8 004	.	2 121	.	4 920	.	963	.
Angestellte	9 429	.	815	.	5 005	.	3 609	.
Arbeiter	4 380	.	461	.	737	.	3 182	.
<b>zusammen</b>	<b>21 813</b>	.	<b>3 397</b>	.	<b>10 662</b>	.	<b>7 754</b>	.
<b>1996</b>								
Beamte und Richter	7 784	2 404	1 811	227	5 024	1 890	949	287
Angestellte	10 077	6 581	796	472	5 628	3 882	3 653	2 227
Arbeiter	4 304	1 544	437	118	738	419	3 129	1 007
<b>zusammen</b>	<b>22 165</b>	<b>10 529</b>	<b>3 044</b>	<b>817</b>	<b>11 390</b>	<b>6 191</b>	<b>7 731</b>	<b>3 521</b>
<b>1997</b>								
Beamte und Richter	7 117	2 185	1 627	173	5 036	1 919	928	282
Angestellte	9 008	5 873	879	484	5 382	3 662	3 644	2 231
Arbeiter	4 171	1 489	436	116	720	395	3 045	985
<b>zusammen</b>	<b>21 697</b>	<b>10 247</b>	<b>2 942</b>	<b>773</b>	<b>11 138</b>	<b>5 976</b>	<b>7 617</b>	<b>3 498</b>
<b>1998</b>								
<b>zusammen</b>	<b>21 315</b>	<b>10 277</b>	<b>2 743</b>	<b>684</b>	<b>11 229</b>	<b>6 136</b>	<b>7 343</b>	<b>3 457</b>

\*) unmittelbarer und mittelbarer Dienst

Unmittelbarer Bundes- oder Landesdienst:

Beschäftigte bei Gebietskörperschaften (Bund, Land) sowie Bundesbahn und Bundespost

Mittelbarer Bundes- oder Landesdienst:

Beschäftigte der Bundesanstalt für Arbeit sowie Sozialversicherungsträger unter Bundes- oder Landesaufsicht.

Quelle: Statistisches Landesamt Schleswig-Holstein, Stat. Ber. L III 2 - j

#### 305 Lohn- und Einkommenssteuerpflichtige nach Größenklassen des Einkommens

Größenklasse der Einkünfte in DM	Steuerpflichtige	in %	Steuerpflichtige	in %	Differenz	
	1995		1992		Anzahl	in %-Pkt.
1 – 5 000	2 881	4,0	3 050	4,2	- 169	-0,2
5 000 – 10 000	3 481	4,8	3 746	5,1	- 265	-0,3
10 000-15 000	4 290	5,9	4 435	6,1	- 145	-0,2
15 000-20 000	3 735	5,2	3 977	5,5	- 242	-0,3
20 000-25 000	3 465	4,8	3 696	5,1	- 231	-0,3
25 000-30 000	3 739	5,2	4 214	5,8	- 475	-0,6
30 000-40 000	8 792	12,2	10 222	14,0	- 1 430	-1,8
40 000-50 000	10 437	14,4	10 528	14,4	- 91	0,0
50 000-75 000	16 301	22,6	15 728	21,6	573	1,0
75 000-100 000	8 053	11,1	7 336	10,1	717	1,0
100 000-250 000	6 438	8,9	5 227	7,2	1 211	1,7
250 000 und mehr	673	0,9	724	1,0	- 51	-0,1
Insgesamt	72 285	100,0	72 883	100,0	- 598	x

Quelle: Statistisches Landesamt Schleswig-Holstein, Stat. Ber. L IV 3 - 3j/92

# Arbeitsmarkt

## 306 Arbeitslose und Arbeitslosenquoten im regionalen Vergleich 1970 - 2002

Jahr <sup>1)</sup>	Arbeitsamtsbezirk Lübeck		darunter Geschäftsstelle Lübeck		Schleswig-Holstein		Deutschland <sup>3)</sup>	
	Arbeitslose	Arbeitslosenquote <sup>2)</sup>	Arbeitslose	Arbeitslosenquote <sup>2)</sup>	Arbeitslose	Arbeitslosenquote <sup>2)</sup>	Arbeitslose	Arbeitslosenquote <sup>2)</sup>
1975	8 138	5,3	5 366	5,3	46 494	5,2	1 074 217	4,7
1976	8 226	5,4	5 441	5,4	46 998	5,2	1 060 336	4,6
1977	8 150	5,3	5 519	5,5	47 037	5,2	1 029 995	4,5
1978	7 859	5,1	5 500	5,5	44 068	4,8	992 948	4,3
1979	6 903	4,5	4 722	4,8	39 388	4,2	876 137	3,8
1980	6 936	4,6	4 590	4,7	39 246	4,2	888 900	3,8
1981	10 563	7,0	6 980	7,2	60 206	6,4	1 271 574	5,5
1982	16 049	10,6	10 882	11,2	91 418	9,1	1 833 244	7,5
1983	18 980	12,6	13 041	13,5	103 046	10,5	2 258 235	9,1
1984	19 653	13,1	13 685	14,2	109 285	10,7	2 265 559	9,1
1985	20 731	13,8	13 873	14,6	117 465	11,1	2 304 014	9,3
1986	20 193	13,5	13 474	14,3	114 797	10,9	2 228 004	9,0
1987	19 855	12,2	13 355	12,6	111 063	10,3	2 228 788	8,7
1988	20 081	12,3	13 646	12,9	108 753	10,0	2 241 556	8,7
1989	18 827	11,5	12 534	11,8	101 174	9,6	2 037 781	7,9
1990	17 604	10,5	11 377	10,5	93 621	8,7	1 883 147	7,2
1991	15 494	9,0	10 345	9,4	80 524	7,3	1 689 365	6,3
1992	15 168	8,8	10 230	9,3	80 737	7,2	1 808 310	6,6
1993	17 359	9,9	11 835	10,6	93 452	8,3	3 419 141	9,8
1994	18 815	10,7	12 874	11,6	102 287	9,0	3 698 057	10,6
1995	18 866	10,7	12 984	11,5	102 193	9,1	3 611 921	10,4
1996	20 628	11,8	14 077	12,6	113 083	10,0	3 965 064	11,5
1997	22 898	13,2	15 244	14,0	126 844	11,2	4 384 456	12,7
1998	22 944	13,2	14 936	13,8	128 381	11,2	4 279 288	12,3
1999	22 395	12,9	14 927 <sup>4)</sup>	13,5 <sup>4)</sup>	122 040	10,6	4 099 209	11,7
2000	21 739	12,0	14 591	12,7	114 334	9,5	3 888 652	10,7
2001	21 403	11,7	14 423	12,3	116 149	9,4	3 851 636	10,3
2002	21 749	11,8	14 810	12,7	121 581	9,8	4 060 317	10,8

1) Jahresdurchschnittszahlen

2) in % der abhängig zivilen Erwerbspersonen (sozialvers.ptl. u. geringfügig Beschäftigte, Beamte, Arbeitslose)

3) seit 1993 einschl. Neue Bundesländer

4) ab April 1999 einschl. Travemünde, Vergleich mit den Vorjahren daher eingeschränkt.

Quelle : Landesarbeitsamt Nord

### Arbeitslosenquoten im Vergleich

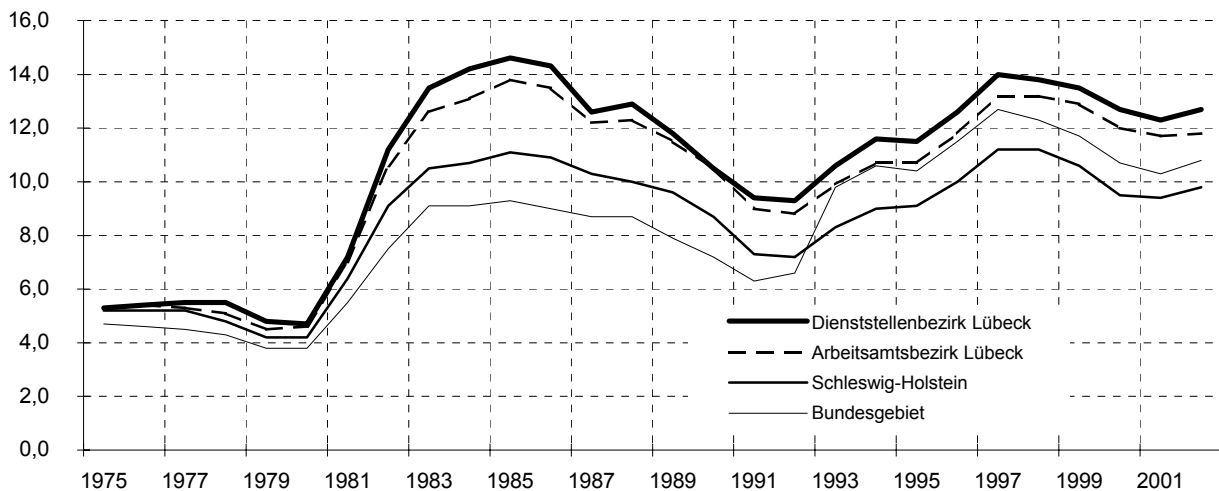

## 307 Eckdaten des Arbeitsmarktes – Geschäftsstelle Lübeck

Monatswerte/ Jahresdurchschnitt	Arbeitslose insg.	und zwar					Arbeitslosenquote 1)	Kurz- arbeiter (Monats- mitte)	Offene Stellen	Beschäftigte in AB- Maßnahmen
		Frauen	Ausländer	Jugendliche unter 20 J.	Schwer- behinderte	Teilzeit- arbeit- suchende				
JD 1993	11 835	4 589	1 193	402	715	955	10,6	1 987	979	...
JD 1994	12 874	4 926	1 365	412	772	955	11,6	899	1 197	...
JD 1995	12 984	5 112	1 529	459	755	1 024	11,5	331	1 325	...
JD 1996	14 077	5 447	1 735	439	766	1 097	12,6	590	897	...
JD 1997	15 244	5 848	1 969	416	739	1 151	14,0	621	789	...
JD 1998	14 936	5 726	2 057	339	735	1 159	13,8	440	869	134
JD 1999	14 927	5 847	2 048	287	772	1 194	13,5	382	1 098	157
JD 2000	14 591	5 817	2 033	280	764	1 265	12,7	437	1 332	172
Januar	14 947	5 839	2 096	335	741	1 307	12,8	398	1 345	182
Februar	15 253	5 994	2 122	364	740	1 320	13,0	620	1 554	186
März	14 907	5 834	2 074	329	709	1 291	12,7	647	1 555	182
April	14 734	5 839	2 073	306	710	1 288	12,6	708	1 469	386
Mai	14 023	5 526	1 935	304	663	1 252	12,0	789	1 418	184
Juni	13 802	5 481	1 882	288	663	1 274	11,8	558	1 343	180
Juli	14 398	5 791	1 896	347	663	1 372	12,3	293	1 384	180
August	14 120	5 649	1 850	369	679	1 372	12,1	159	1 394	163
September	13 928	5 633	1 835	355	671	1 378	11,9	137	1 309	169
Oktober	13 994	5 695	1 938	342	694	1 368	12,0	313	1 259	132
November	14 304	5 756	1 984	371	698	1 374	12,3	316	1 135	139
Dezember	14 895	5 942	2 054	371	732	1 415	12,8	332	1 165	135
<b>JD 2001</b>	<b>14 423</b>	<b>5 738</b>	<b>1 978</b>	<b>337</b>	<b>698</b>	<b>1 330</b>	<b>12,3</b>	<b>430</b>	<b>1 368</b>	<b>171</b>
Januar	15 576	6 114	2 118	371	735	1 467	13,3	390	1 149	143
Februar	15 700	6 192	2 129	400	740	1 460	13,4	517	1 286	136
März	15 241	6 024	2 084	346	701	1 418	13,1	459	1 486	128
April	14 980	6 002	2 072	318	681	1 453	12,8	445	1 643	113
Mai	14 446	5 825	1 982	314	652	1 461	12,4	456	1 596	131
Juni	14 241	5 751	1 893	344	635	1 443	12,3	488	1 599	132
Juli	14 559	5 958	1 862	363	633	1 509	12,5	273	1 497	133
August	14 323	5 799	1 863	357	613	1 504	12,3	247	1 488	159
September	14 308	5 763	1 907	354	620	1 514	12,3	289	1 372	142
Oktober	14 487	5 820	1 998	322	520	1 513	12,5	250	1 318	133
November	14 726	5 882	2 005	315	555	1 529	12,7	398	1 083	135
Dezember	15 366	6 093	2 108	319	598	1 544	13,2	715	916	137
<b>JD 2002</b>	<b>14 810</b>	<b>5 929</b>	<b>2 000</b>	<b>346</b>	<b>646</b>	<b>1 479</b>	<b>12,7</b>	<b>395</b>	<b>1 380</b>	<b>135</b>
Januar	16 426	6 407	2 180	373	680	1 610	14,1	773	873	136
Februar	16 659	6 510	2 194	347	712	1 626	14,3	845	930	134
März	16 484	6 468	2 149	339	705	1 625	14,2	1 021	985	131
April	16 271	6 393	2 095	292	728	1 589	14,0	1 109	985	113
Mai	16 019	6 334	2 086	288	727	1 574	13,9	881	956	108

1) in % der abhängigen zivilen Erwerbspersonen

Quelle : Arbeitsamt Lübeck, Arbeitsmarktinformation

Definitionen:

Arbeitslose: Personen ohne Arbeitsverhältnis - abgesehen von einer geringfügigen Beschäftigung - die sich als Arbeitssuchende beim Arbeitsamt gemeldet haben, eine Beschäftigung von mindestens 18 und mehr Stunden für mehr als drei Monate suchen, für eine Arbeitsaufnahme sofort zur Verfügung stehen und das 64. Lebensjahr noch nicht vollendet haben.

Arbeitslosenquote: Arbeitslose in Prozent der abhängigen Zivilpersonen (sozialversicherungspflichtig und geringfügig Beschäftigte, Beamte, Arbeitslose). Die Arbeitslosenquoten werden ab Januar 1990 auf dieser Basis berechnet.

Offene Stellen: Zu besetzende Arbeitsplätze, die die Arbeitgeber dem Arbeitsamt gemeldet haben.

## 308 Arbeitslose und Arbeitslosenquoten 1994 – 2002 in der Hansestadt Lübeck

Monatsende Jahres-D	Arbeitslose insgesamt			Arbeitslosenquote *)			Veränd. z. Vomonat/-jahr	
	insg.	männl.	weibl.	insg.	männl.	weibl.	Alo insg.	Alo-quote
<b>JD 1994</b>	<b>11 763</b>	<b>7 327</b>	<b>4 436</b>	<b>12,5</b>	<b>14,3</b>	<b>10,5</b>	<b>x</b>	<b>x</b>
<b>JD 1995</b>	<b>11 800</b>	<b>7 230</b>	<b>4 570</b>	<b>12,6</b>	<b>14,1</b>	<b>10,8</b>	<b>37</b>	<b>+0,1</b>
<b>JD 1996</b>	<b>12 793</b>	<b>7 902</b>	<b>4 891</b>	<b>13,7</b>	<b>15,5</b>	<b>11,6</b>	<b>993</b>	<b>+1,1</b>
<b>JD 1997</b>	<b>13 960</b>	<b>8 716</b>	<b>5 244</b>	<b>15,2</b>	<b>17,4</b>	<b>12,5</b>	<b>1 167</b>	<b>+1,5</b>
<b>JD 1998</b>	<b>13 708</b>	<b>8 530</b>	<b>5 179</b>	<b>15,0</b>	<b>17,2</b>	<b>12,3</b>	<b>- 252</b>	<b>-0,2</b>
<b>JD 1999</b>	<b>13 381</b>	<b>8 247</b>	<b>5 134</b>	<b>14,7</b>	<b>16,9</b>	<b>12,1</b>	<b>- 327</b>	<b>-0,3</b>
<b>JD 2000</b>	<b>12 905</b>	<b>7 876</b>	<b>5 029</b>	<b>13,7</b>	<b>15,8</b>	<b>11,3</b>	<b>- 476</b>	<b>-1,0</b>
<b>JD 2001</b>	<b>12 732</b>	<b>7 771</b>	<b>4 962</b>	<b>13,4</b>	<b>15,5</b>	<b>10,9</b>	<b>- 173</b>	<b>-0,3</b>
Januar	13 669	8 413	5 256	14,4	16,9	11,6	937	+1,0
Februar	13 817	8 474	5 343	14,5	17,0	11,8	148	+0,1
März	13 431	8 246	5 185	14,1	16,6	11,4	- 386	-0,4
April	13 227	8 046	5 181	13,9	16,2	11,4	- 204	-0,2
Mai	12 754	7 729	5 025	13,5	15,7	11,1	- 473	-0,4
Juni	12 570	7 608	4 962	13,3	15,4	11,0	- 184	-0,2
Juli	12 833	7 690	5 143	13,6	15,6	11,4	263	+0,3
August	12 588	7 603	4 985	13,3	15,4	11,0	- 245	-0,3
September	12 604	7 637	4 967	13,3	15,5	11,0	16	+0,0
Oktober	12 768	7 741	5 027	13,5	15,7	11,1	164	+0,2
November	13 011	7 933	5 078	13,7	16,1	11,2	243	+0,2
Dezember	13 610	8 328	5 282	14,4	16,9	11,7	599	+0,7
<b>JD 2002</b>	<b>13 053</b>	<b>7 940</b>	<b>5 113</b>	<b>13,8</b>	<b>16,0</b>	<b>11,3</b>	<b>321</b>	<b>+0,4</b>
Januar	14 467	8 927	5 540	15,3	18,1	12,2	1 414	+1,5
Februar	14 679	9 031	5 648	15,5	18,3	12,5	212	+0,2
März	14 536	8 955	5 581	15,4	18,1	12,3	- 143	-0,1
April	14 366	8 835	5 531	15,2	17,9	12,2	- 170	-0,2
Mai	14 109	8 646	5 463	15,0	17,8	12,1	- 257	-0,2
Juni	14 056	8 548	5 508	15,0	17,6	12,2	- 53	+0,0

\*) in % der abhängigen zivilen Erwerbspersonen

Quelle: Landesarbeitsamt Nord

## Monatliche Arbeitslosenquoten

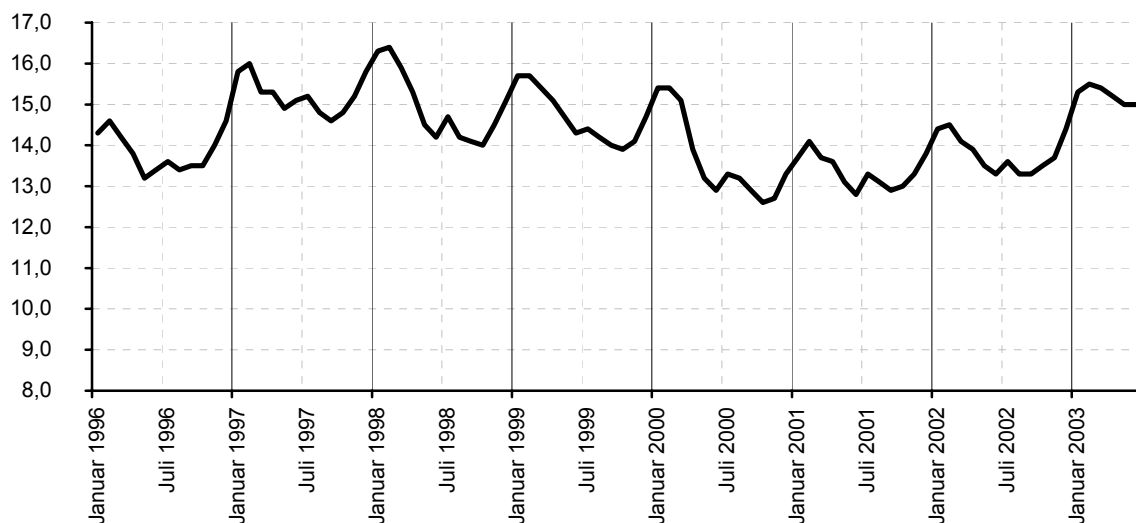

## 309 Arbeitslose am 30.06.2002 nach Stadtbezirken

Kenn- ziffer	Stadtbezirk Stadtteil	EinwohnerInnen		Arbeitslose								Soz. vers. pfl. Be- schäftigte 31.03. 2002	
		insge- samt 30.06.02	dar. 15- 64 J. alt	insge- samt	davon		darunter				in % d. Besch. u. Arbeitsl.		ge- schätzte Alo- Quote
					Ar- beiter	Ange- stellte	Frauen	Aus- länder	unter 25 Jahre	Lang- zeit			
<b>01 01</b>	<b>Innenstadt</b>	<b>13 327</b>	<b>10 439</b>	<b>1 000</b>	<b>612</b>	<b>388</b>	<b>310</b>	<b>153</b>	<b>91</b>	<b>322</b>	<b>18,9</b>	<b>15,5</b>	<b>4 287</b>
02 02	Hüxtertor	26 581	17 640	1 120	549	571	497	88	95	378	11,4	8,8	8 678
02 09	Strecknitz	8 334	5 617	310	167	143	141	16	40	112	11,4	8,8	2 411
02 10	Blankensee	587	423	84	42	42	37	35	12	7	43,5	(31,3)	109
02 11	Wulfsdorf	395	282	15	8	7	7	0	3	7	9,8	(7,3)	138
02 12	Beidendorf	114	81	5	3	2	2	0	1	0	11,4	(8,2)	39
02 13	Krummesse	1 006	698	2	1	1	1	0	0	0	66,7	(3,3)	1
02 14	Kronsforde	503	333	14	8	6	7	0	2	1	8,1	(6,0)	159
02 15	Niederbüssau	685	452	26	14	12	10	1	3	8	10,7	(8,7)	217
02 16	Vorrade	113	81	6	3	3	1	0	0	2	15,8	(10,9)	32
02 17	Schiereichenk.	519	353	15	6	9	8	0	1	8	8,1	(6,4)	171
02 18	Oberbüssau	176	125	4	3	1	1	0	0	1	6,9	(4,7)	54
<b>02</b>	<b>St. Jürgen</b>	<b>39 013</b>	<b>26 085</b>	<b>1 601</b>	<b>804</b>	<b>797</b>	<b>712</b>	<b>140</b>	<b>157</b>	<b>524</b>	<b>11,8</b>	<b>9,0</b>	<b>12 009</b>
03 19	Niendorf	1 421	957	43	31	12	13	0	5	16	8,6	(7,0)	455
03 20	Reecke	109	76	2	0	2	0	0	0	2	4,4	(3,2)	43
03 21	Alt-Moisling/Genin	10 808	6 909	895	711	184	315	209	112	335	24,6	21,3	2 748
<b>03</b>	<b>Moisling</b>	<b>12 338</b>	<b>7 942</b>	<b>940</b>	<b>742</b>	<b>198</b>	<b>328</b>	<b>209</b>	<b>117</b>	<b>353</b>	<b>22,5</b>	<b>19,3</b>	<b>3 246</b>
<b>04 22</b>	<b>Buntekuh</b>	<b>11 536</b>	<b>7 556</b>	<b>810</b>	<b>568</b>	<b>242</b>	<b>301</b>	<b>164</b>	<b>103</b>	<b>281</b>	<b>20,0</b>	<b>16,7</b>	<b>3 235</b>
<b>05 03</b>	<b>St. Lorenz Süd</b>	<b>15 658</b>	<b>11 071</b>	<b>1 256</b>	<b>864</b>	<b>392</b>	<b>467</b>	<b>225</b>	<b>163</b>	<b>388</b>	<b>18,5</b>	<b>16,2</b>	<b>5 515</b>
06 04	Holstentor-Nord	20 066	13 996	1 451	1 010	441	502	195	194	483	17,8	14,9	6 723
06 05	Falkenfeld/Vorw.	10 979	7 263	623	422	201	251	113	60	212	17,5	14,4	2 936
06 23	Gr.Steinrade	2 819	1 825	94	50	44	41	0	8	38	10,5	8,2	802
06 24	Dornbreite	8 524	5 617	395	237	158	178	45	47	137	15,0	11,9	2 243
<b>06</b>	<b>St. Lorenz Nord</b>	<b>42 388</b>	<b>28 701</b>	<b>2 563</b>	<b>1 719</b>	<b>844</b>	<b>972</b>	<b>353</b>	<b>309</b>	<b>870</b>	<b>16,8</b>	<b>13,8</b>	<b>12 704</b>
07 06	Burgtor/Stadtpark	7 455	4 786	277	136	141	131	30	30	96	12,3	8,3	1 968
07 07	Marli/Brandenb.	20 373	13 284	1 326	814	512	589	144	176	464	17,6	14,3	6 190
07 08	Eichholz	8 035	4 979	541	368	173	206	103	52	200	19,2	15,5	2 273
07 25	Karlshof/Israelsd.	6 186	3 845	250	127	123	112	29	29	87	13,5	10,2	1 607
<b>07</b>	<b>St. Gertrud</b>	<b>42 049</b>	<b>26 894</b>	<b>2 394</b>	<b>1 445</b>	<b>949</b>	<b>1 038</b>	<b>306</b>	<b>287</b>	<b>847</b>	<b>16,6</b>	<b>12,9</b>	<b>12 038</b>
<b>08 26</b>	<b>Schlutup</b>	<b>5 917</b>	<b>3 831</b>	<b>294</b>	<b>204</b>	<b>90</b>	<b>127</b>	<b>34</b>	<b>35</b>	<b>98</b>	<b>13,7</b>	<b>11,1</b>	<b>1 847</b>
09 27	Dänischburg	4 517	3 026	224	143	81	85	12	27	66	14,4	11,8	1 331
09 28	Herrnwyk	4 249	2 804	270	190	80	114	54	34	98	16,6	15,3	1 359
09 29	Alt-Kücknitz	10 520	6 515	670	478	192	262	126	76	245	17,9	15,5	3 065
09 30	Pöppendorf	183	123	15	8	7	7	0	0	6	23,4	(17,8)	49
<b>09</b>	<b>Kücknitz</b>	<b>19 469</b>	<b>12 468</b>	<b>1 179</b>	<b>819</b>	<b>360</b>	<b>468</b>	<b>192</b>	<b>137</b>	<b>415</b>	<b>16,9</b>	<b>14,6</b>	<b>5 804</b>
10 31	Ivendorf	283	182	12	6	6	6	0	0	7	16,0	(10,7)	63
10 32	Alt-Travemünde	11 564	6 646	433	211	222	192	28	35	151	13,8	10,6	2 697
10 33	Priwall	1 516	593	22	8	14	13	1	2	5	11,0	(8,0)	178
10 34	Teutendorf	133	100	4	2	2	1	0	0	2	8,9	(6,2)	41
10 35	Brodten	122	96	7	1	6	4	0	0	0	14,6	(10,6)	41
<b>10</b>	<b>Travemünde</b>	<b>13 618</b>	<b>7 617</b>	<b>478</b>	<b>228</b>	<b>250</b>	<b>216</b>	<b>29</b>	<b>37</b>	<b>165</b>	<b>13,7</b>	<b>10,4</b>	<b>3 020</b>
nicht zuordbar		97	75	53	41	12	21	5	15	16	13,7	1,0	333
<b>Hansestadt Lübeck</b>		<b>215 410</b>	<b>142 679</b>	<b>12 568</b>	<b>8 046</b>	<b>4 522</b>	<b>4 960</b>	<b>1 810</b>	<b>1 451</b>	<b>4 279</b>	<b>16,4</b>	<b>13,3</b>	<b>64 038</b>

Quelle: Arbeitsamt Lübeck und Hansestadt Lübeck, Bereich Statistik

# Bruttowertschöpfung

## 310 Bruttowertschöpfung nach Wirtschaftsbereichen in der Hansestadt Lübeck

Jahr	Bruttowertschöpfung insg. *)	Land- und Forstwirtschaft	Produzierendes Gewerbe		Dienstleistungs- bereiche
			insg.	dar. Verarbeitendes Gewerbe	
<b>in Mill. DM</b>					
1992	9 027	19	2 565	.	6 443
1994	9 000	17	2 313	.	6 670
1996	9 843	19	2 484	1 727	7 340
1998	9 994	19	2 283	1 660	7 692
<b>Anteile der Wirtschaftsbereiche</b>					
1992	100,0	0,2	28,4	.	71,4
1994	100,0	0,2	25,7	.	74,1
1996	100,0	0,2	25,2	17,5	74,6
1998	100,0	0,2	22,8	16,6	77,0
<b>Anteil Lübecks an der Bruttowertschöpfung in Schl.-Holst.</b>					
1992	9,4	0,8	9,2	.	9,8
1994	9,0	0,7	8,2	.	9,5
1996	9,2	0,7	8,9	9,6	9,6
1998	9,0	0,8	8,3	9,0	9,4
<b>Bruttowertschöpfung in Schleswig-Holstein</b>					
1992	96 056	2 281	27 745	.	66 030
1994	100 518	2 300	28 048	.	70 170
1996	107 301	2 583	27 879	17 918	76 839
1998	111 422	2 473	27 367	18 532	81 582

\*) Bruttowertschöpfung zu Herstellungspreisen

Die Veröffentlichungsreihe wurde 1998 eingestellt.

Quelle: Statistisches Landesamt Schleswig-Holstein, Stat.Ber. P II 1 - 14

### Anmerkung:

Die Bruttowertschöpfung ist Ausdruck der wirtschaftlichen Leistung eines abgegrenzten Wirtschaftsgebietes für einen bestimmten Zeitraum und errechnet sich aus dem Produktionswert abzüglich der Vorleistungen. Zuzüglich der nicht abziehbaren Umsatzsteuer und der Einfuhrabgaben sowie abzüglich der unterstellten Entgelte für Bankdienstleistungen ergibt sich das Bruttoinlandsprodukt zu Marktpreisen (hier nicht dargestellt).

## Land- und Forstwirtschaft, Fischerei

### 311 Wirtschaftfläche land- und forstwirtschaftlicher Betriebe

Jahr	Landwirtschaftlich genutzte Fläche in ha	davon						Wald, Forsten, Holzungen	Alle anderen Flächen	Selbstbewirtschaftete Gesamtfläche (Sp.1+8+9)
		Ackerland (nur genutzte Fläche)	Dauergrünland	Haus- u. Nutzgärten	Obstanlagen	Baumschulflächen	Korbweiden u. Weihnachtsbaumkulturen			
	1	2	3	4	5	6	7	8	9	10
1990	6 773	4 994	1 715	24	23	16	1	4 152	888	11 813
1991	6 859	4 866	1 929	21	23	16	4	4 153	846	11 858
1992	7 190	5 312	1 822	17	22	14	3	4 531	701	12 423
1993	7 033	5 226	1 751	17	22	14	3	4 532	670	12 235
1994	6 757	5 133	1 571	15	22	13	3	4 468	701	11 927
1995	6 753	5 061	1 639	14	22	15	3	4 471	713	11 942
1996	6 694	5 024	1 602	16	37	15	0	4 524	716	11 933
1997	6 607	4 954	1 586	15	37	15	0	4 516	693	11 815
1998	6 672	4 956	1 653	12	37	12	0	4 567	642	11 881
1999 <sup>1</sup>	6 574	4 919	1 594	10	37	11	2	199 <sup>2</sup>	490	7 263
2000	6 537	4 916	1 563	10	37	11	0	276 <sup>2</sup>	508	7 321
2001	6 330	4 789	1 481	8	37	14	2	4 813	466	11 609
2002 p	6 406	4 874	1 476	8	37	9	2	4 698	646	11 750

<sup>1</sup> = erfaßte Mindestfläche 2 ha (bisher 1 ha)

<sup>2</sup> = 1999, 2000 nur landwirtschaftliche Betriebe

Quelle : Statistisches Landesamt Schleswig-Holstein, Stat. Ber. C I 1 - j, Bodennutzungshaupterhebung

### 312 Landwirtschaftliche Betriebe nach Größenklassen

Jahr	Landwirtschaftliche Betriebe						Betriebsfläche in ha
	insg.	mit landwirtschaftlich genutzter Fläche von ... bis unter ... ha					
		unter 10	10 - 20	20 - 30	30 - 50	50 und mehr	
1974	315	189	20	27	29	50	19 633
1977	283	164	21	18	32	48	17 935
1983	264	155	21	12	24	52	14 020
1987	235	133	16	10	22	54	12 025
1991	225	131	14	11	16	53	11 858
1995	201	114	12	11	16	48	11 942
1997	179	92	15	11	13	48	11 815
1998	174	88	18	10	10	48	11 881
1999 *)	137	52	19	9	8	49	7 263
2001	182	52	14	12	6	46	6 992
2002	...	...	...	...	...	...	...

\* = ab 1999 nur Betriebe ab 2 ha Betriebsfläche, ohne Forstbetriebe

Quelle: Statistisches Landesamt Schleswig-Holstein, Stat.Ber. C IV, Agrarberichterstattung

#### Anmerkung:

Aufgrund des Gesetzes über Agrarstatistiken (Agrarstatistikgesetz - AgrStatG) in der Fassung der Bekanntmachung vom 23. September 1992 (BGBl. I, S.1632), zuletzt geändert durch Art. 21 des Gesetzes vom 2. August 1994 (BGBl. I, S. 2030), wird zur laufenden Beobachtung von Strukturveränderungen in der Landwirtschaft in zweijährigem Rhythmus eine repräsentative (1989, 1993, ...) bzw. eine allgemeine Agrarberichterstattung (1991, 1995, ...), in jedem zweiten Jahr (1994, 1996, ...) eine Viehzählung und jährlich eine Bodennutzungshaupterhebung durchgeführt.



**313 Flächennutzung in den landwirtschaftlichen Betrieben nach Stadtteilen**

Lübeck insg. bzw. Stadtteile	LF insg. *)	darunter		Anbauflächen							
		Dauergrünland	Ackerflächen	Getreide insg.	darunter			Raps	Gemüse/Kartoffeln	Zuckerrüben	Futterpflanzen
					Weizen	Roggen	Gerste				
1995	6 753	1 639	5 061	2 392	1 385	252	710	1 066	116	191	400
1999	6 574	1 594	4 919	2 392	1 389	222	705	1 039	.	155	486
2000	6 537	1 563	4 916	.	.	.	.	.	.	.	.
2001	6 330	1 481	4 789	.	.	.	.	.	.	.	.
Innenstadt	6	3	3	-	-	-	-	-	2	-	-
St. Jürgen	3 226	600	2 584	1 248	717	132	335	616	106	42	173
Moising	252	36	216	137	109	9	19	52	6	4	8
Buntekuh	306	5	300	221	210	-	10	65	-	-	-
St. Lorenz S.	20	12	8	2	-	-	-	-	6	-	-
St. Lorenz N.	754	346	399	218	66	128	21	23	4	-	108
St. Gertrud	168	142	24	11	3	6	-	-	9	-	1
Schlutup	26	26	-	-	-	-	-	-	-	-	-
Kücknitz	586	179	407	196	112	7	66	69	5	5	66
Travemünde	1 062	127	934	484	345	-	133	190	69	69	41
2002 p	6 406	1 476	4 874	2 516	1 562	283	584	1 016	207	120	396

LF = Landwirtschaftliche Nutzfläche

Quelle: Hansestadt Lübeck, Bereich Statistik bzw. Statistisches Landesamt Schleswig-Holstein

**314 Entwicklung des Viehbestandes**

Jahr	Pferde	Rinder	Schafe	Schweine	Hühner
1990	402	3 584	393	8 540	30 860
1994	499	4 012	254	8 687	11 784
1996	632	3 492	581	7 663	12 520
1999	594	3 356	786	8 301	12 395
2000 repr.	.	3 255	778	8 318	.
2001	630	3 515	853	8 139	10 431
2002 p repr.	.	3 330	579	7 830	.

repr. = repräsentative Zählung

Quelle : Statistisches Landesamt Schleswig-Holstein, Stat.Ber. C III - j / C IV 9, Teil 2, Viehzählung

**315 Schlachtungen von Großvieh**

Jahr	Rinder insgesamt <sup>1</sup>		Kälber <sup>2</sup>		Schweine		Schafe		Pferde	
	G	H	G	H	G	H	G	H	G	H
1995	669	15	12	-	551 191	30	209	91	100	-
1996	.	.	.	.	.	.	.	.	.	.
1997	620	11	30	2	537 464	16	123	101	369	-
1998	539	23	10	1	601 267	43	77	44	310	-
1999	220	12	4	3	626 240	20	59	34	73	-
2000	218	44	3	-	633 068	10	458	90	-	-
2001	266	18	2	-	643 632	7	617	10	3	2
2002	437	17	3	-	646 747	20	570	11	2	-

<sup>1</sup> ohne Kälber <sup>2</sup> Kälber bis zu 220 kg Lebendgewicht oder 150 kg Schlachtgewicht, die noch keine Zähne haben

G = Gewerbliche Schlachtungen H = Hausschlachtungen

Quelle : Statistisches Landesamt Schleswig-Holstein, Stat.Ber. C III - j Schlachtungen / C III 2 - m, Viehwirtschaft

## 316 Ergebnisse der Travemünder Fischerei 1980 - 2002

Jahr ----- Monat	Gesamt- fang- ergebnis in kg	davon gingen an ...			Fisch- mehl fabriken
		Einzelhandel und Industrie			
		Dorsche	Heringe	sonstige Fische	
<b>Jahresergebnisse</b>					
1985	2 907 611	891 198	1 756 605	227 523	32 285
1986	2 525 841	535 423	1 715 760	248 318	26 340
1987	2 197 031	415 629	1 564 527	191 775	25 100
1988	2 078 791	671 561	1 253 693	153 537	-
1989	2 048 223	572 910	1 186 468	287 495	1 350
1990	1 958 007	395 542	1 239 531	322 934	-
1991	1 783 518	150 177	1 401 179	232 162	-
1992	1 392 394	100 577	1 085 414	206 403	-
1993	828 844	144 104	457 174	227 566	-
1994	915 134	154 292	497 618	263 224	-
1995	1 123 137	409 263	546 144	167 730	-
1996	872 840	603 522	184 412	84 906	-
1997	819 720	498 166	204 436	117 118	-
1998	697 967	521 634	43 820	132 513	-
1999	843 769	678 113	19 446	146 210	-
2000	696 109	500 732	62 293	133 084	-
<b>Monatsergebnisse 2001</b>					
Januar	81 252	54 120	787	26 345	-
Februar	77 495	62 163	4 116	11 216	-
März	51 065	43 061	2 736	5 268	-
April	52 310	40 223	5 331	6 756	-
Mai	29 500	25 160	1 981	2 359	-
Juni	26 773	25 087	1 256	430	-
Juli	4 433	4 137	-	296	-
August	9 861	9 656	-	205	-
September	36 739	32 369	20	4 350	-
Oktober	40 474	35 060	1 323	4 091	-
November	58 076	42 382	1 939	13 755	-
Dezember	59 947	48 292	1 442	10 213	-
<b>2001</b>	<b>527 925</b>	<b>421 710</b>	<b>20 931</b>	<b>85 284</b>	-
<b>Monatsergebnisse 2002</b>					
Januar	93 254	69 477	2 988	20 789	-
Februar	66 914	51 658	2 765	12 491	-
März	70 094	49 206	11 930	8 958	-
April	36 775	22 765	8 909	5 101	-
Mai	20 916	17 896	858	2 162	-
Juni	2 724	1 927	363	434	-
Juli	2 175	1 722	239	214	-
August	7 265	3 322	-	3 943	-
September	69 527	64 467	219	4 841	-
Oktober	18 571	11 665	1 020	5 886	-
November	40 051	21 694	2 796	15 561	-
Dezember	58 907	46 464	766	11 677	-
<b>2002</b>	<b>487 173</b>	<b>362 263</b>	<b>32 853</b>	<b>92 057</b>	-
Veränderung gegenüber dem Vorjahr					
2001 auf 2002	- 40 752	- 59 447	11 922	6 773	-

Anlandungen von Betrieben aus anderen Bundesländern sind in den Zahlen nicht enthalten

Quelle: Amt f. ländl. Räume Kiel, Fischereiaufsicht, Außenstelle Heiligenhafen

## Produzierendes Gewerbe

### 317 Verarbeitendes Gewerbe 1979 - 2002

Jahr	Betriebe *) (am Jahres- ende)	Beschäftigte		Geleistete	Löhne	Gehälter	Umsatz	
		am Jahresende		Arbeiterstd.	Bruttosumme		insgesamt	Ausland
		insg.	Arbeiter	in 1000	in 1000 EURO			
Systematik der Wirtschaftszweige, Ausgabe 1979								
1980	154	26 115	18 593	34 015	276 838	148 286	1 634 935	397 146
1981	153	24 681	17 385	32 014	274 827	154 256	1 705 826	433 318
1982	153	23 416	16 271	30 051	265 631	159 709	1 660 052	380 256
1983	145	22 193	15 406	27 576	251 266	155 416	1 792 382	408 035
1984	139	21 447	14 830	25 933	242 265	153 206	1 762 724	414 985
1985	139	21 492	14 775	26 133	254 069	160 479	1 782 911	488 591
1986	134	21 618	14 887	25 256	260 170	170 393	1 898 318	389 549
1987	134	20 587	13 749	26 852	254 112	182 353	1 732 498	421 462
1988	135	20 281	13 396	24 069	259 784	190 237	1 854 981	438 640
1989	136	20 371	13 546	23 661	264 781	195 695	1 986 209	483 867
1990	141	21 682	14 738	24 879	295 038	209 997	2 333 158	597 634
1991	140	21 631	14 467	25 580	320 932	231 086	2 675 655	480 455
1992	143	20 029	13 042	23 521	314 000	241 065	2 403 640	498 889
1993	133	18 387	11 872	21 026	290 229	237 479	2 467 710	583 367
1994	127	18 000	11 592	19 368	280 270	236 552	2 362 232	395 375
neue Systematik der Wirtschaftszweige (WZ 93)								
1995	113	17 046	10 696	18 202	269 798	247 757	2 227 994	474 728
1996	114	15 670	9 715	16 215	263 423	247 396	2 206 053	528 274
1997	108	14 523	8 909	14 869	244 361	243 736	2 118 162	503 765
1998	114	14 616	8 909	14 446	233 257	239 367	2 303 006	582 791
1999	109	13 888	8 499	13 704	236 482	225 339	2 171 618	477 428
2000	110	13 590	8 288	13 271	238 463	223 651	2 408 617	672 790
2001	106	13 680	8 307	13 443	221 529	245 899	2 294 944	644 521
2002	108	13 974	7 616	12 910	223 431	255 541	2 463 775	831 521

\*) Betriebe mit im allgemeinen 20 und mehr Beschäftigten

Quelle : Statistisches Landesamt Schleswig-Holstein, Stat. Ber. E I 1 - j

### Umsatz und Beschäftigte im Verarbeitenden Gewerbe 1980 - 2002

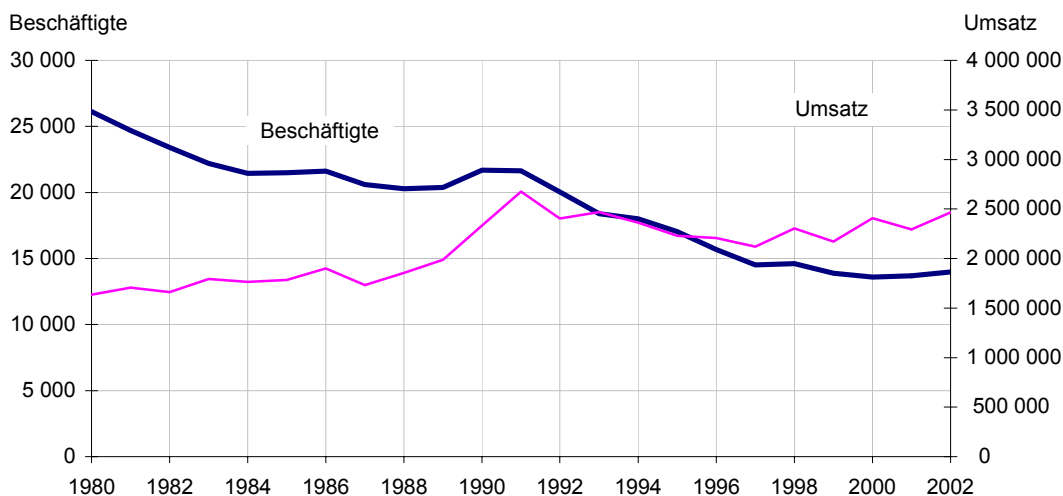

### 3 Wirtschaft und Arbeitsmarkt

#### 318 Baugewerbe

##### a) Vorbereitende Baustellenarbeiten, Hoch- und Tiefbau

Stand jeweils zum 30.06.	1996	1997	1998	1999	2000	2002
<b>Betriebe</b>	168	179	171	164	154	127
nach Wirtschaftszweigen						
Vorbereitende Baustellenarbeiten	8	6	9	8	6	5
Hoch- und Tiefbau	168	173	162	156	148	122
Betr. nach Beschäftigtengrößenklassen						
Betriebe mit 01 - 09 Beschäftigten	93	112	106	108	98	76
" " 10 - 19 "	33	33	35	28	30	26
" " 20 - 49 "	31	24	20	19	18	20
" " 50 - 99 "	6	6	4	4	5	2
" " 100 u. mehr "	5	4	6	2	3	3
Betriebe im Handwerk	111	122	114	113	111	101
<b>Beschäftigte</b>	2 919	2 547	2 498	2342	1964	1736
Beschäftigte nach Wirtschaftszweigen						
Vorbereitende Baustellenarbeiten	103	62	83	73	75	63
Hoch- und Tiefbau	2 816	2 485	2 415	1467	1889	1673
Beschäftigte n. Beschäftigtengrößenklassen						
in Betrieben mit 01 - 09 Beschäftigten	327	366	355	417	355	263
" " 10 - 19 "	467	474	485	421	390	346
" " 20 - 49 "	888	702	593	554	485	573
" " 50 - 99 "	463	417	241	253	313	149
" " 100 u. mehr "	774	588	824	697	421	405
Beschäftigte n. d. Stellung im Betrieb						
Tätige Inhaber und tätige Mitinhaber	117	125	123	115	110	88
Unbezahlt mithelfende Familienangehörige	10	6	2	4	6	7
Käufm. Angestellte einschl. Azubis	301	292	271	269	242	219
Techn. Angestellte einschl. Azubis	176	166	156	168	128	129
Arbeiter	2 315	1 958	1 946	1786	1478	1293
Ausländische Arbeitnehmer	80	62	49	47	38	34
Anteil in %	2,7	2	2,0	2	1,9	2
Beschäftigte im Handwerk	1 855	1 641	1 530	1435	1317	1199

##### b) Bauinstallation und sonstiges Baugewerbe

<b>Betriebe</b>	54	73	69	64	63	57
nach Wirtschaftszweigen						
Bauinstallation	36	40	37	37	37	35
Elektroinstallation	13	14	12	12	12	12
Dämmung	1	1	1	1	1	1
Klempnerei	22	25	24	24	24	22
Sonstige Bauinstallation	-	-	-	-	-	-
Sonstiges Baugewerbe	18	33	32	27	26	22
darunter Maler- und Lackiergewerbe	10	19	18	14	13	11
<b>Beschäftigte</b>	1 330	1 658	1 596	1509	1642	1642
nach Wirtschaftszweigen						
Bauinstallation	964	1 026	992	1015	1239	1199
Elektroinstallation	.	.	.	.	.	520
Dämmung	.	.	.	.	.	.
Klempnerei	455	504	495	455	686	.
Sonstige Bauinstallation	-	-	-	-	-	-
Sonstiges Baugewerbe	366	632	604	494	403	363
darunter Maler- und Lackiergewerbe	243	390	383	305	238	214

Quelle: Statistisches Landesamt Schleswig-Holstein, Stat. Ber. E II 2 - j / E III 2 - j

Kapitel 4

## **4 Hafen und Verkehr**

Hafen- und Binnenschifffahrt  
Verkehr



## Hafen und Binnenschifffahrt

### Entwicklung des Güterumschlages in den Lübecker Häfen in Mio t

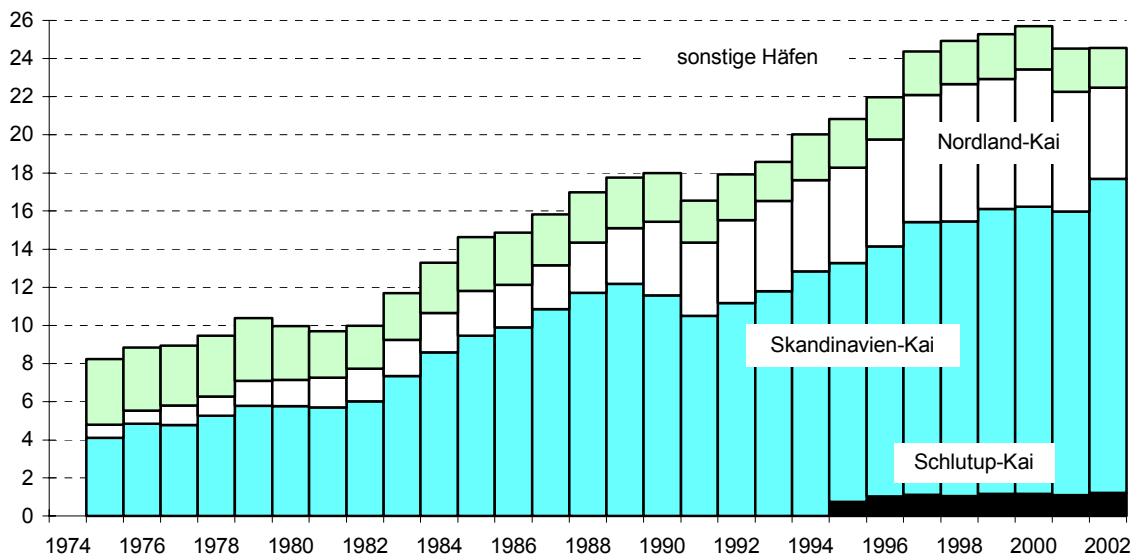

### 400 Güterumschlag in den Lübecker Häfen in t – incl. Eigengewichte

Jahr	Ins-ge-samt	davon				Veränderung gegenüber Vorjahr in %
		Skandinavien-Kai	Nordland-Kai	Schlutup-Kai	sonstige Häfen	
1980	9 962 481	5 765 680	1 375 424	-	2 821 377	-4,2
1981	9 688 737	5 695 350	1 562 728	-	2 430 659	-6,8
1982	9 971 743	6 009 374	1 724 060	-	2 238 309	2,9
1983	11 692 199	7 332 825	1 910 654	-	2 448 720	17,3
1984	13 296 911	8 588 309	2 066 688	-	2 641 914	13,7
1985	14 638 441	9 461 260	2 347 551	-	2 829 630	10,1
1986	14 868 968	9 900 846	2 229 624	-	2 738 498	1,6
1987	15 825 875	10 850 246	2 301 931	-	2 673 698	6,4
1988	16 977 420	11 715 060	2 640 556	-	2 621 804	7,3
1989	17 740 992	12 176 183	2 918 092	-	2 646 717	4,5
1990	18 000 571	11 584 711	3 858 743	-	2 557 117	1,5
1991	16 557 734	10 506 218	3 843 198	-	2 208 318	-8,0
1992	17 932 155	11 161 151	4 366 352	-	2 404 652	8,3
1993	18 577 423	11 798 133	4 742 042	-	2 037 248	3,6
1994	20 329 597	12 841 133	4 769 688	311 978	2 406 798	9,4
1995	20 835 004	12 525 353	5 000 762	752 482	2 556 407	2,5
1996	21 976 578	13 136 070	5 603 731	1 020 400	2 216 377	5,5
1997	24 372 718	14 331 331	6 652 246	1 102 430	2 286 711	10,9
1998	24 925 399	14 418 740	7 185 370	1 040 867	2 280 422	2,3
1999	25 262 869	14 953 789	6 812 212	1 160 816	2 336 052	1,4
2000	25 707 439	15 053 288	7 210 648	1 165 220	2 278 283	1,8
2001	24 523 215	14 893 887	6 267 112	1 088 339	2 273 877	-4,6
2002	24 552 543	16 470 624	4 780 280	1 217 085	2 084 554	0,1

Quelle: Hansestadt Lübeck, Bereich Statistik und Wahlen

**401 Beförderungsleistungen nach Anzahl der Transporteinheiten im Fährverkehr**

Jahr	Lkw	Trailer	Container	Waggon
	Anzahl der Einheiten			
1981	117 687	26 489	13 099	11 194
1982	126 171	28 724	14 936	9 717
1983	153 119	31 284	19 941	11 771
1984	171 691	30 738	25 118	12 805
1985	182 531	37 480	30 227	17 181
1986	184 822	156 477	36 713	17 218
1987	205 232	164 041	46 026	18 951
1988	221 340	173 530	49 254	24 642
1989	227 504	161 975	63 166	31 021
1990	201 709	184 577	57 888	37 326
1991	169 196	180 758	47 963	42 731
1992	178 067	191 564	61 544	45 089
1993	192 503	190 689	72 560	47 984
1994	208 189	236 756	75 685	49 298
1995	213 988	252 414	68 615	43 454
1996	247 412	268 001	78 533	36 821
1997	273 834	313 022	77 926	36 236
1998	275 388	340 242	68 287	29 139
1999	302 974	328 504	55 094	26 882
2000	303 131	346 361	63 952	18 929
2001	297 650	334 639	55 211	16 094
2002	307 339	336 056	54 794	12 964

Quelle: Hansestadt Lübeck, Bereich Statistik und Wahlen

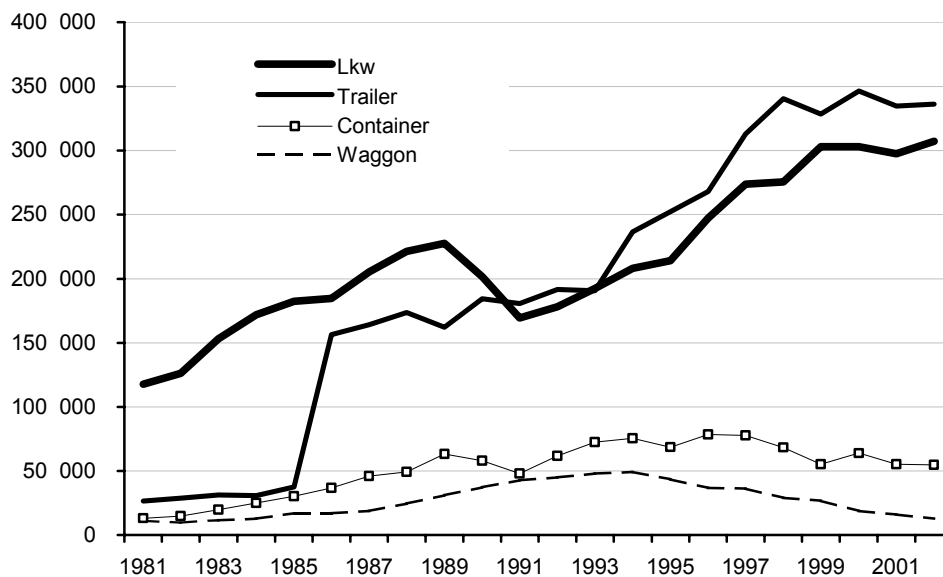



## 402 Beförderungsleistungen in t im Fährverkehr

Jahr	Güter insg. in t (ohne Eigen- gewichte)	darunter Güter in t auf/in ...		
		Lkw u.Trailer	Container	Waggons
1981	4 271 965	2 908 564	159 197	351 384
1982	4 609 991	3 195 170	175 068	285 037
1983	5 581 038	4 012 062	241 405	351 104
1984	6 521 433	4 677 943	289 122	408 812
1985	7 229 836	5 080 255	359 645	509 857
1986	7 463 892	5 270 638	459 506	485 601
1987	8 036 448	5 668 854	571 720	555 138
1988	8 716 926	6 021 212	614 669	728 398
1989	9 136 044	5 944 824	780 447	921 080
1990	9 763 950	5 986 846	723 675	1 082 592
1991	9 268 872	5 483 539	611 974	1 197 690
1992	10 108 467	5 892 032	771 943	1 317 863
1993	10 731 990	6 208 001	928 294	1 370 748
1994	11 549 751	7 344 073	984 907	1 405 435
1995	11 857 721	7 742 904	861 306	1 258 268
1996	12 905 022	8 509 155	1 018 773	1 055 278
1997	14 804 878	9 636 327	1 129 995	1 131 451
1998	15 423 055	10 049 160	954 976	932 897
1999	15 400 892	10 157 146	782 641	832 397
2000	15 900 873	10 339 979	925 513	653 564
2001	15 186 658	9 979 788	832 275	558 518
2002	15 170 789	10 039 645	841 020	400 544

Quelle : Hansestadt Lübeck, Bereich Statistik und Wahlen

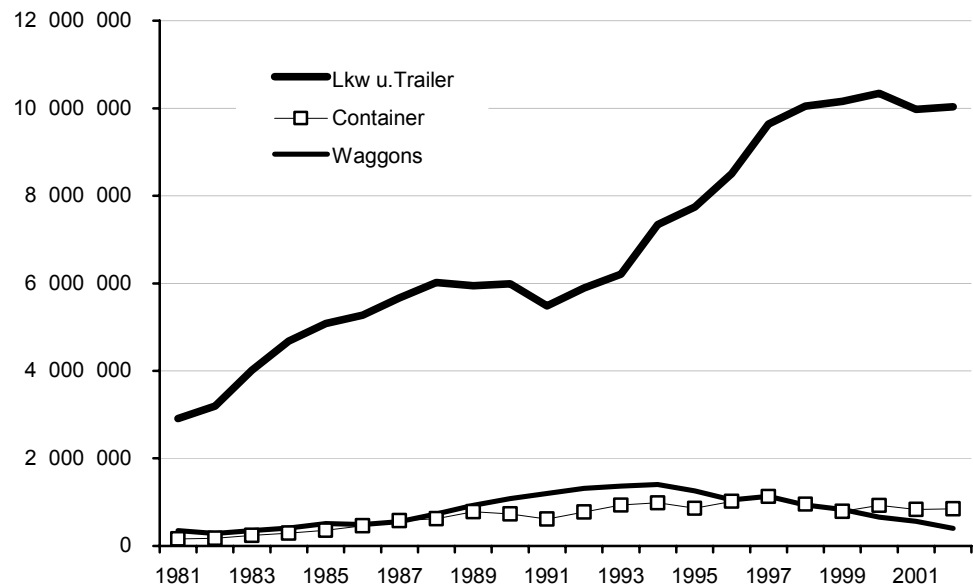

**403 Beförderungsleistungen nach ausgewählten Gütergruppen**

Güter- gruppe	insge- samt	darunter ...					
		Holz	Zellulose	Papier	Autos	Obst	chem. Grundstoffe
<b>insgesamt</b>							
1996	21 976 578	1 145 401	539 074	2 787 878	424 137	577 571	598 784
1997	24 372 718	1 233 651	548 564	3 412 253	523 134	614 761	592 930
1998	24 925 399	1 296 733	416 987	3 716 191	630 498	598 194	654 702
1999	25 262 869	1 307 578	437 234	3 990 094	603 562	570 795	703 430
2001	25 707 439	1 067 649	499 621	4 246 702	573 426	528 885	841 251
2001	24 531 528	985 450	529 941	3 879 810	396 418	527 105	805 667
2002	25 784 009	825 121	635 268	4 094 872	438 130	531 074	1 023 511
<b>Empfang</b>							
1996	12 114 672	920 941	527 368	2 611 957	148 798	8 063	148 663
1997	13 494 998	1 063 671	543 738	3 229 719	163 296	10 343	153 343
1998	14 188 698	1 077 783	408 825	3 557 167	169 852	15 946	202 934
1999	14 449 152	1 181 626	434 496	3 808 265	180 330	15 946	202 924
2000	14 836 194	936 567	499 157	4 191 113	90 921	3 167	235 405
2001	14 217 654	894 870	529 941	3 877 439	38 568	1 762	220 843
2002	14 243 974	825 121	635 268	4 094 872	0	0	511 381
<b>Versand</b>							
1996	9 861 906	224 460	11 706	175 921	275 339	569 508	450 121
1997	10 877 720	169 980	4 826	182 534	359 838	604 418	439 587
1998	10 736 701	218 950	8 162	159 024	460 646	582 248	451 768
1999	10 813 717	125 952	2 738	181 829	423 232	554 849	500 506
2000	10 871 245	131 082	464	55 589	482 505	525 718	605 846
2001	10 313 874	90 580	0	2 371	357 850	525 343	584 824
2002	11 540 035	0	0	0	438 130	531 074	512 130

Quelle: Hansestadt Lübeck, Bereich Statistik und Wahlen

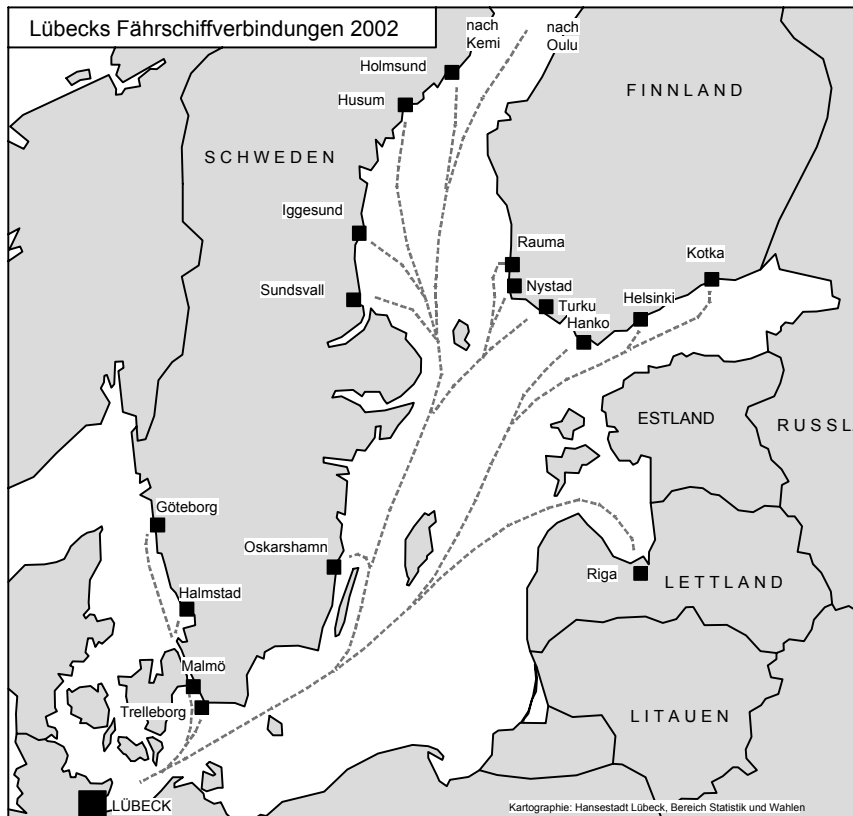

## 404 Passagieraufkommen in den Lübecker Häfen

Jahr	Passagiere insgesamt	davon		Veränderung geg. Vorjahr
		Einreisende	Ausreisende	
1980	2 265 845	1 136 663	1 129 182	18 347
1981	2 360 903	1 187 368	1 173 535	95 058
1982	2 220 427	1 124 490	1 095 937	- 140 476
1983	2 034 313	1 027 609	1 006 704	- 186 114
1984	2 039 812	1 031 280	1 008 532	5 499
1985	2 071 932	1 072 305	999 627	32 120
1986	1 844 574	981 663	862 911	- 227 358
1987	1 903 910	1 001 359	902 551	59 336
1988	2 212 696	1 157 664	1 055 032	308 786
1989	2 424 701	1 261 805	1 162 896	212 005
1990	1 804 460	935 393	869 067	- 620 241
1991	1 216 319	619 059	597 260	- 588 141
1992	1 360 627	687 605	673 022	144 308
1993	1 453 568	729 590	723 978	92 941
1994	1 035 991	521 072	514 919	- 417 577
1995	703 642	354 568	349 074	- 332 349
1996	686 264	338 932	347 332	- 17 378
1997	671 381	330 711	340 670	- 14 883
1998	616 978	306 548	310 430	- 54 403
1999	540 022	271 237	268 785	- 76 956
2000	492 978	243 833	249 145	- 47 044
2001	415 467	205 759	209 708	- 77 511
2002	336 194	163 587	172 607	- 79 273

Quelle : Hansestadt Lübeck, Bereich Statistik und Wahlen

Entwicklung der Passagierzahlen

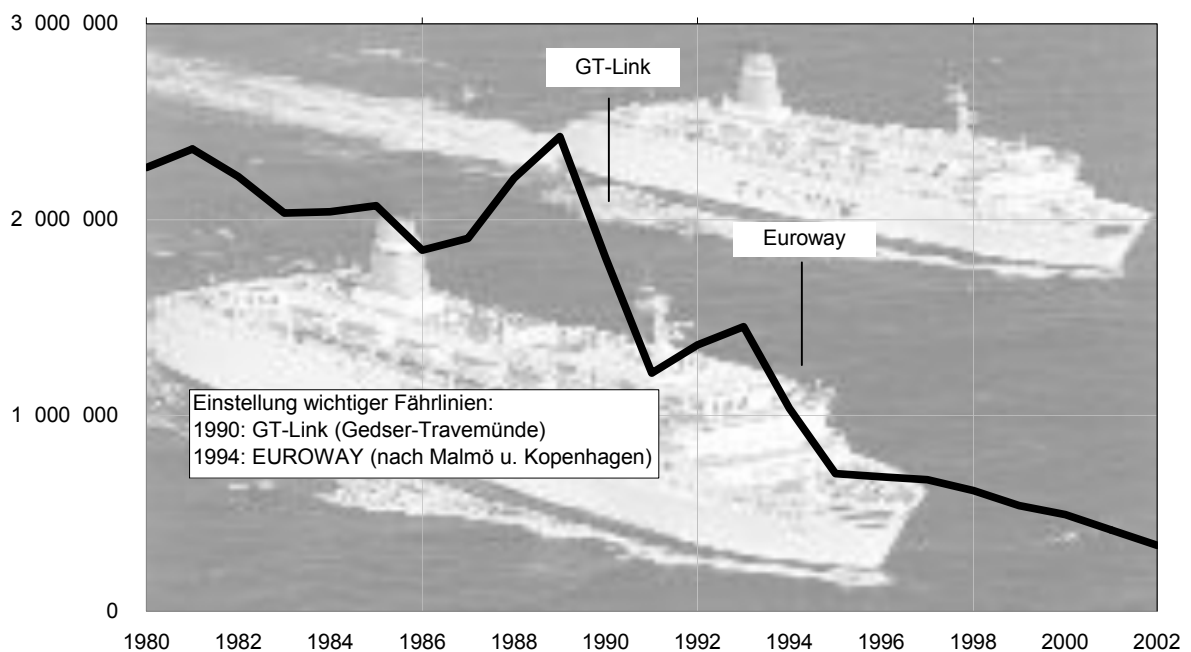

**405 Binnenschiffsverkehr auf dem Elbe-Lübeck-Kanal**

Jahr	Ankunft			Abgang			Gütermenge insg. in t
	Schiffe	Tragfähig- keit	Gütermenge in t	Schiffe	Tragfähig- keit	Gütermenge in t	
1901	2 312	364 044	187 899	2 281	356 822	103 713	291 612
1910	3 591	778 307	404 230	3 645	838 676	291 501	695 731
1920	1 413	449 247	307 720	1 364	456 928	73 152	380 872
1930	1 494	579 673	373 613	1 498	574 929	166 387	540 000
1940	1 806	841 500	574 437	1 753	803 811	459 119	1 033 556
1950	858	243 431	153 382	864	246 701	31 853	185 235
1960	1 745	563 232	312 442	1 663	541 831	140 417	452 859
1970	2 240	941 607	307 503	2 136	913 357	556 273	863 776
1980	1 351	870 455	430 962	1 361	873 054	312 563	743 525
1986	589	511 494	235 693	579	500 308	137 909	373 602
1987	516	425 774	187 336	496	406 409	110 302	297 638
1988	773	631 059	306 862	767	628 696	170 728	477 590
1989	628	522 889	237 911	593	493 051	133 156	371 067
1990	751	649 457	276 885	736	634 216	215 662	492 547
1991	768	622 347	261 133	778	631 778	191 340	452 473
1992	978	824 709	363 764	942	794 528	189 807	553 571
1993	916	864 399	381 948	861	808 112	200 385	582 333
1994	872	794 368	392 164	880	791 807	245 009	637 173
1995	1 030	880 519	380 528	1 020	1 559 804	336 491	717 019
1996	700	620 163	280 101	692	620 354	181 126	461 227
1997	732	666 220	353 465	744	678 882	160 773	514 238
1998	841	737 358	367 024	863	754 627	248 460	615 484
1999	888	774 769	349 496	911	792 312	301 920	651 416
2000	752	666 710	252 482	750	663 722	313 277	565 759
2001	647	563 233	221 620	655	565 468	269 395	491 015
2002	778	685 235	197 205	796	698 021	373 881	571 086

Quelle: Hansestadt Lübeck, Bereich Statistik und Wahlen

Gütermengen in t, 1986-2002

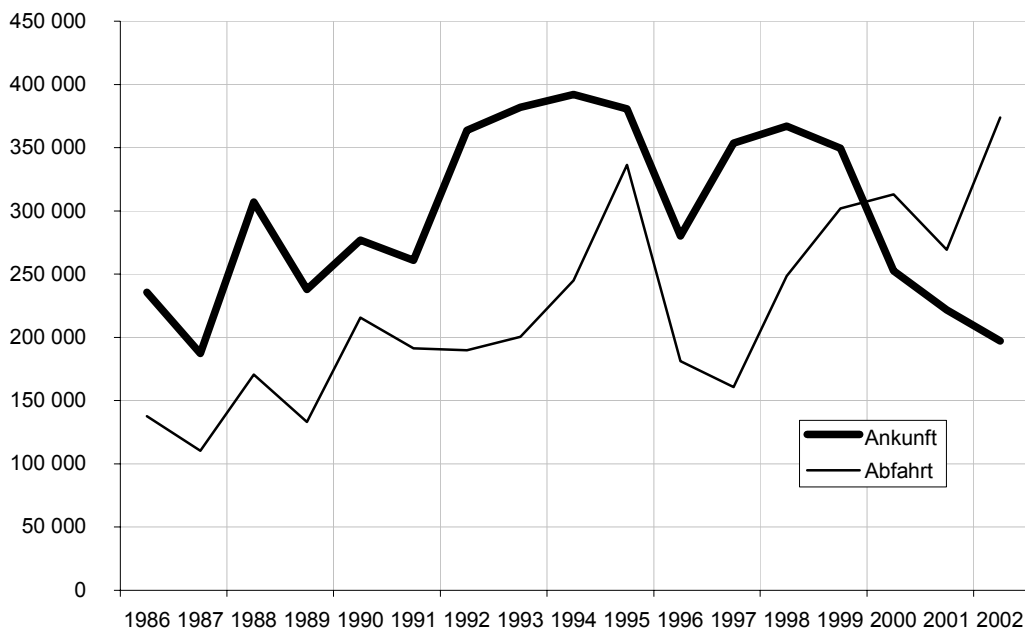

# Verkehr

## 410 Entwicklung des Kraftfahrzeugbestandes

Stichtag	Kfz insg.	davon						außerdem Kfz- Anhänger
		Pkw			Lkw und Busse	Kraft- räder	übrige Kfz	
		An- zahl	auf 1000 Einw.	Veränd.geg. Vorj. in%				
01.07.1980	81 191	73 052	330	+2,3	4 692	1 961	1 486	.
01.07.1981	82 043	73 443	335	+0,5	4 775	2 258	1 567	.
01.07.1982	81 483	72 720	334	-1,0	4 563	1 614	1 586	.
01.07.1983	82 408	73 311	341	+0,8	4 430	2 991	1 676	.
01.07.1984	84 335	74 816	352	+2,1	4 465	3 269	1 785	.
01.07.1985	84 588	75 096	360	+0,4	4 352	3 322	1 818	.
01.07.1986	85 817	76 389	367	+1,7	4 365	3 181	1 882	.
01.07.1987	88 036	78 478	373	+2,7	4 420	3 198	1 940	.
01.07.1988	90 008	80 440	381	+2,5	4 391	3 161	2 016	.
01.07.1989	92 698	83 038	392	+3,2	4 443	3 122	2 095	.
01.07.1990	96 397	86 406	401	+4,1	4 637	3 166	2 188	.
01.07.1991	99 043	88 374	410	+2,3	4 971	3 373	2 325	5 430
01.07.1992	102 184	90 786	418	+2,7	5 266	3 696	2 436	5 715
01.07.1993	104 567	92 578	426	+2,0	5 359	4 098	2 532	5 971
01.07.1994	106 128	93 678	432	+1,2	5 428	4 494	2 528	6 690
01.07.1995	109 168	96 288	446	+2,8	5 478	4 889	2 513	7 217
01.07.1996	110 882	97 448	448	+1,2	5 560	5 332	2 542	7 508
01.07.1997	112 411	98 426	453	+1,0	5 622	5 792	2 571	7 911
01.07.1998	109 598	94 841	438	-3,6	6 110	6 053	2 594	8 073
01.07.1999	109 652	94 331	437	-0,5	6 279	6 370	2 672	8 358
01.07.2000	109 702	94 038	437	-0,3	6 337	6 628	2 699	8 567
01.01.2001	111 817	95 771	445	+1,8	6 521	6 738	2 787	8 781
01.01.2002	112 729	96 169	447	+0,4	6 675	7 011	2 874	9 073
01.01.2003	112 509	95 774	445	-0,4	.	7 097	.	9 292

Anmerkungen: Veränderung von 1997 auf 1998 durch Standortverlagerung eines Betriebes  
Seit 2001: Stichtag 01.01.

Quelle: Kraftfahrt-Bundesamt und eigene Berechnungen

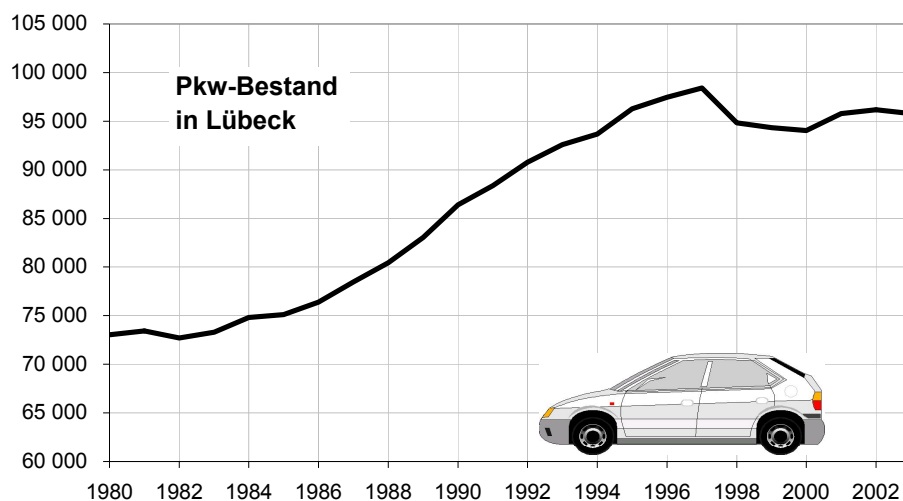

4 Hafen und Verkehr

**411 Kraftfahrzeugbestand am 01.01.2003 nach Stadtbezirken**

Kenn- ziffer	Stadtteil Stadtbezirk	Pkw insg.	davon		Pkw (Sp. 1) auf 1000 Einw.	Kraft- räder	Nutz- fahrz. (*)	Kraft- fahr- zeuge insg.	auf 1 000 Einw.	außerd.: Kfz.- Anhän- ger
			private Halter	gewerbl.						
		1	2	3	4	5	6	7	8	9
<b>01 01</b>	<b>Innenstadt</b>	<b>5 467</b>	<b>4 154</b>	<b>1 313</b>	<b>406</b>	<b>377</b>	<b>562</b>	<b>6 406</b>	<b>476</b>	<b>337</b>
02 02	Hüxtertor/Mühl.	12 673	11 505	1 168	478	901	970	14 544	548	906
02 09	Strecknitz	3 619	3 542	77	430	276	206	4 101	488	296
02 10	Blankensee	186	154	32	306	13	32	231	381	34
02 11	Wulfsdorf	230	228	2	590	13	20	263	674	37
02 12	Beidendorf	75	75	-	688	10	12	97	890	14
02 13	Krummesse	479	469	10	454	60	43	582	552	88
02 14	Kronsforde	286	282	4	554	42	47	375	727	58
02 15	Niederbüssau	344	340	4	515	38	44	426	638	56
02 16	Vorrade	70	66	4	642	6	22	98	899	9
02 17	Schiereichenk.	515	262	253	985	26	273	814	1 556	73
02 18	Oberbüssau	111	108	3	627	17	28	156	881	23
<b>02</b>	<b>St. Jürgen</b>	<b>18 588</b>	<b>17 031</b>	<b>1 557</b>	<b>475</b>	<b>1 402</b>	<b>1 697</b>	<b>21 687</b>	<b>555</b>	<b>1 594</b>
03 19	Niendorf/Moorg.	801	797	4	573	97	64	962	689	137
03 20	Reecke	69	69	-	622	10	13	92	829	6
03 21	Alt-Moisl./Genin	3 488	3 474	14	324	219	154	3 861	359	259
<b>03</b>	<b>Moisling</b>	<b>4 358</b>	<b>4 340</b>	<b>18</b>	<b>355</b>	<b>326</b>	<b>231</b>	<b>4 915</b>	<b>401</b>	<b>402</b>
<b>04 22</b>	<b>Buntekuh</b>	<b>4 675</b>	<b>4 178</b>	<b>497</b>	<b>408</b>	<b>218</b>	<b>371</b>	<b>5 264</b>	<b>459</b>	<b>360</b>
<b>05 03</b>	<b>St. Lorenz Süd</b>	<b>6 867</b>	<b>5 506</b>	<b>1 361</b>	<b>441</b>	<b>455</b>	<b>535</b>	<b>7 857</b>	<b>505</b>	<b>446</b>
06 04	Holstent.-Nord	8 532	7 456	1 076	422	668	643	9 843	487	624
06 05	Falkenf./Vorwerk	4 368	3 862	506	399	313	553	5 234	478	819
06 23	Gr.Steinrade	2 192	1 423	769	757	174	1 399	3 765	1 300	616
06 24	Dornbr./Kremp.	3 193	3 060	133	398	237	532	3 962	494	265
<b>06</b>	<b>St. Lorenz Nord</b>	<b>18 285</b>	<b>15 801</b>	<b>2 484</b>	<b>434</b>	<b>1 392</b>	<b>3 127</b>	<b>22 804</b>	<b>542</b>	<b>2 324</b>
07 06	Burgtor/Stadtpark	3 736	3 525	211	500	231	350	4 317	578	424
07 07	Marli/Brandenb.	8 556	8 033	523	420	674	565	9 795	481	724
07 08	Eichholz	3 287	3 042	245	409	266	199	3 752	467	317
07 25	Karlsh./Israelsd.	3 054	2 903	151	488	281	210	3 545	566	348
<b>07</b>	<b>St. Gertrud</b>	<b>18 633</b>	<b>17 503</b>	<b>1 130</b>	<b>442</b>	<b>1 452</b>	<b>1 324</b>	<b>21 409</b>	<b>508</b>	<b>1 813</b>
<b>08 26</b>	<b>Schlutup</b>	<b>2 895</b>	<b>2 676</b>	<b>219</b>	<b>490</b>	<b>274</b>	<b>282</b>	<b>3 451</b>	<b>584</b>	<b>453</b>
09 27	Dänischb./Siems	2 259	2 183	76	502	259	177	2 695	598	365
09 28	Herrenwyk	1 834	1 634	200	430	137	168	2 139	502	199
09 29	Alt-Kücknitz	4 067	4 020	47	390	306	178	4 551	436	299
09 30	Pöppendorf	105	105	-	574	17	18	140	765	16
<b>09</b>	<b>Kücknitz</b>	<b>8 265</b>	<b>7 942</b>	<b>323</b>	<b>426</b>	<b>719</b>	<b>541</b>	<b>9 525</b>	<b>491</b>	<b>879</b>
10 31	Ivendorf	172	169	3	601	18	28	218	762	27
10 32	Alt-Travem.	5 405	5 190	215	464	321	396	6 122	525	365
10 33	Priwall	596	587	9	395	33	26	655	434	40
10 34	Teutendorf	82	80	2	651	14	16	112	889	5
10 35	Brodten	83	80	3	692	3	19	105	875	12
<b>10</b>	<b>Travemünde</b>	<b>6 338</b>	<b>6 106</b>	<b>232</b>	<b>463</b>	<b>389</b>	<b>485</b>	<b>7 212</b>	<b>526</b>	<b>449</b>
	unbekannt	608	506	102	x	55	154	817	x	78
<b>Hansestadt Lübeck</b>		<b>94 979</b>	<b>85 743</b>	<b>9 236</b>	<b>441</b>	<b>7 059</b>	<b>9 309</b>	<b>111 347</b>	<b>517</b>	<b>9 135</b>
	Standort außerh.	795	505	290	x	38	329	1 162	x	157
<b>Insgesamt</b>		<b>95 774</b>	<b>86 248</b>	<b>9 526</b>	<b>445</b>	<b>7 097</b>	<b>9 638</b>	<b>112 509</b>	<b>523</b>	<b>9 292</b>

\*) Nutzfahrzeuge: Lkw, Omnibusse, Zugmaschinen u. sonst. Kfz.

Quelle: Kraftfahrt-Bundesamt und eigene Berechnungen

## 412 Entwicklung des Pkw-Bestandes nach Stadtteilen

Stichtag 01.01.	1990	1998	2000	2001	2002	2003		Veränderung 2003 / 1990 in %
						Anzahl	auf 1000 Einw.	
01 Innenstadt	5 729	5 615	5 217	5 360	5 467	5 467	406	-4,6
02 St.Jürgen	16 959	17 904	18 023	18 386	18 706	18 588	475	+9,6
03 Moisling	4 137	4 441	4 333	4 385	4 435	4 358	355	+5,3
04 Buntekuh	4 505	4 810	4 601	4 695	4 639	4 675	408	+3,8
05 St.Lorenz Süd	5 640	7 199	6 858	7 037	7 072	6 867	441	+21,8
06 St.Lorenz Nord	15 575	17 452	17 516	18 173	18 255	18 285	434	+17,4
07 St.Gertrud	16 849	18 190	18 494	18 675	18 864	18 633	442	+10,6
08 Schlutup	2 626	2 861	2 799	2 798	2 858	2 895	490	+10,2
09 Kücknitz	6 739	8 053	7 985	8 281	8 241	8 265	426	+22,6
10 Travemünde	4 683	5 401	5 823	6 028	6 202	6 338	463	+35,3
Standort unbekannt	169	2 548	764	899	659	608	x	x
<b>Hansestadt Lübeck</b>	<b>83 611</b>	<b>94 474</b>	<b>92 413</b>	<b>94 717</b>	<b>95 398</b>	<b>94 979</b>	<b>441</b>	<b>+13,6</b>
Standort außerhalb	250	2 459	975	1 025	811	795	x	x
<b>Insgesamt</b>	<b>83 861</b>	<b>96 933</b>	<b>93 388</b>	<b>95 742</b>	<b>96 209</b>	<b>95 774</b>	<b>445</b>	<b>+14,2</b>

Quelle: Kraftfahrt-Bundesamt und eigene Berechnungen

## 413 Straßenverkehrsunfälle

Jahr	Verkehrs- unfälle insg.	dabei ...		Unfälle mit	
		getötete Personen	verletzte Personen	Verkehrsunfall- flucht	Alkohol- einwirkung
1982	7 105	20	1 731	1 302	549
1983	7 317	22	1 702	1 325	470
1984	7 609	10	1 719	1 442	477
1985	7 472	17	1 610	1 526	450
1986	7 813	17	1 746	1 612	428
1987	7 964	12	1 436	1 644	418
1988	7 813	9	1 492	1 641	395
1989	7 840	10	1 545	1 665	390
1990	8 603	14	1 678	1 864	395
1991	7 899	12	1 521	1 899	416
1992	6 370	4	1 459	1 637	299
1993	5 549	10	1 358	1 509	284
1994	6 264	10	1 332	1 419	244
1995	5 280	9	1 413	1 334	228
1996	4 834	8	1 285	1 368	209
1997	5 055	9	1 271	1 197	232
1998	4 903	7	1 353	1 298	205
1999	4 545	5	1 325	1 337	175
2000	4 132	3	1 478	1 433	202
2001	4 167	5	1 474	1 480	210
2002	4 310	7	1 516	1 469	195

Quelle: Polizeiinspektion Lübeck

## 4 Hafen und Verkehr

### 414 Straßenlänge und Parkplätze

Klassifizierung	Straße	straßenbegleitend			selbständig		
		Radweg	Rad- u. Fußweg	Fußweg	Radweg	Rad- u. Fußweg	Fußweg
In der Baulast der Hansestadt Lübeck:							
Klassifizierte Straßen							
Bundesstraßen	20,3	31,6	5,1	33,0	-	-	-
davon Ortsdurchfahrt	20,3	30,4	2,3	31,7	-	-	-
freie Strecke	-	1,2	2,8	1,3	-	-	-
Landesstraßen	10,5	11,7	2,3	16,0	-	-	-
davon Ortsdurchfahrt	10,5	11,7	1,7	16,0	-	-	-
freie Strecke	-	-	0,6	-	-	-	-
Kreisstraßen	108,3	59,9	25,0	102,2	-	-	-
davon Ortsdurchfahrt	66,3	55,1	7,4	94,8	-	-	-
freie Strecke	42,0	4,8	17,6	7,4	-	-	-
Klassifizierte Straßen insgesamt	139,1	103,2	32,4	151,2	-	-	-
davon Ortsdurchfahrt	97,1	97,2	11,4	142,5	-	-	-
freie Strecke	42,0	6,0	21,0	8,7	-	-	-
Nichtklassifizierte Straßen							
Innerortsstraßen	431,3	41,8	5,1	631,3	0,2	14,3	23,1
Außerortsstraßen	65,4	1,0	3,5	3,9	.	2,4	0,4
Feld- und Waldwege (Fahrwege)	50,2	.	.	.	.	.	.
Nichtklassifizierte Straßen insgesamt	546,9	42,8	8,6	635,2	0,2	16,7	23,5
<b>Straßenlänge insgesamt in der Baulast der Hansestadt Lübeck</b>	<b>686,0</b>	<b>146,0</b>	<b>41,0</b>	<b>786,4</b>	<b>0,2</b>	<b>16,7</b>	<b>23,5</b>

Stand: Juni 2002

Quelle: Hansestadt Lübeck, Bereich Verkehr

#### Ortsdurchfahrt:

Die Ortsdurchfahrt ist der Teil der klassifizierten Straßen (Bundes-, Landes- oder Kreisstraßen), der innerhalb geschlossener Ortslagen, d.h. innerhalb des in offener oder geschlossener Bauweise zusammenhängend bebauten Gemeindegebietes liegt.

#### Straßenlast:

Die Hansestadt Lübeck ist als kreisfreie Stadt und Gemeinde mit über 20.000 Einwohner Träger der Straßenbaulast (mit Ausnahme der Bundesautobahn und freien Strecken der Bundesstraßen) sowie für die nicht klassifizierten Straßen (innerorts und außerorts) und für die Fahrwege in Wald und Feld. Ihr obliegen alle mit dem Bau und der Unterhaltung der Straße zusammenhängenden Aufgaben.

#### Freie Strecke:

Die freien Strecken ergeben sich aus den die Ortsdurchfahrten verbindenden Straßen.



## 415 Verkehrsleistungen der Stadtwerke Lübeck

Jahr	Busse - Anzahl -	Linien - Anzahl -	Linien- länge - in km -	Strecken- länge - in km -	Beförde- rungsfälle - in 1 000 -	Nutz- wagen-km - in 1 000 -
1980	169	19	294,6	183,4	41 650	9 636
1981	172	20	299,0	187,8	45 008	9 775
1982	169	20	387,4	190,1	43 679	9 709
1983	169	20	387,7	190,1	42 394	9 611
1984	162	20	385,3	190,1	40 794	9 374
1985	158	20	381,6	203,0	38 931	9 009
1986	163	21	382,4	204,8	37 576	8 766
1987	158	20	379,5	203,7	39 217	8 814
1988	157	22	379,9	203,7	38 827	8 865
1989	157	21	409,9	226,0	38 105	8 985
1990	159	23	418,5	240,7	39 718	9 196
1991	160	24	418,5	240,7	41 045	9 475
1992	175	24	422,5	240,7	42 216	9 438
1993	162	20	375,8	194,4	41 533	10 069
1994	173	20	382,8	200,4	42 353	10 198
1995	169	20	400,0	200,4	34 83 <sup>*)</sup>	10 585
1996	165	21	344,0	200,4	34 704	11 492
1997	154	20	344,0	200,4	32 470	11 695
1998	148	22	361,4	200,4	32 037	11 840
1999	148	23	372,2	203,0	32 009	11 972
2000	146	23	373,3	204,0	31 206	12 023
2001	154	19	314,1	190,0	27 962	9 665
2002	154	19	307,1	190,9	28 504	9 387

\*) ab 1995: Änderung der Fahrtenhäufigkeit der Fahrkarten lt. Verkehrszählung

Quelle: Stadtwerke Lübeck, Stadtverkehr

## 416 Beförderungen auf den Priwallfähren

Jahr	Personen	PKW	Nutzfahr- zeuge	Zweiräder
1985	2 654 723	433 406	24 776	108 540
1986	2 716 700	422 674	22 182	111 300
1987	2 205 579	425 728	17 318	104 220
1988	2 187 399	430 748	19 946	117 996
1989	2 245 739	425 306	23 828	74 932
1990	2 590 606	470 442	24 540	66 994
1991	2 619 711	558 953	30 084	62 186
1992	3 823 535	792 414	27 580	411 396
1993	3 259 946	889 865	23 259	259 434
1994	4 190 141	981 640	28 980	448 944
1995	4 122 075	1 004 592	20 960	542 229
1996	4 169 037	1 079 421	15 572	466 417
1997	4 262 235	1 209 191	18 569	403 491
1998	4 770 304	1 348 443	16 968	522 849
1999	5 166 550	1 443 863	18 108	500 070
2000	5 119 109	1 425 005	26 000	537 236
2001	5 004 769	1 381 372	36 097	476 269
2002	5 182 000	1 149 000	25 000	18 000 <sup>*)</sup>

\*) ab Mitte 2002 dürfen Fahrräder kostenlos mitgeführt werden

Quelle: Stadtwerke Lübeck, Stadtverkehr

## 4 Hafen und Verkehr

### 417 Flughafen Lübeck-Blankensee

Kategorie		1998	1999	2000	2001	2002
<b>Flugzeugbewegungen (Starts x 2)</b>						
A:	Gewerblich	7 408	6 144	6 832	7 342	7 046
	- Linien- u. linienähnlicher Verkehr	.	.	760	1 286	1 380
	- Pauschalflugreiseverkehr	452	400	592	482	404
	- Gewerblicher Schulflug	1 688	1 406	2 008	2 124	1 830
	- sonstiger gewerblicher Verkehr	5 268	4 338	3 472	3 450	3 432
B:	Werkverkehr	20	6	-	-	84
E:	Nichtkommerzieller Verkehr	28 576	27 222	23 874	21 976	16 362
<b>F:</b>	<b>Gesamter Motorflug (A, B+E)</b>	<b>36 004</b>	<b>33 372</b>	<b>30 706</b>	<b>29 318</b>	<b>23 492</b>
G:	Segelflug	8 060	7 048	5 850	5 930	6 260
H:	Ultra-Leicht-Flugzeuge	72	88	162	150	250
<b>Fluggäste</b>						
A:	Gewerblich	60 520	48 522	142 586	192 726	244 684
	- Linien- u. linienähnlicher Verkehr	.	.	67 322	124 474	191 444
	- Pauschalflugreiseverkehr	45 676	36 224	63 578	57 270	44 458
	- sonstiger gewerblicher Verkehr	14 844	12 298	11 686	10 982	8 782
B:	Werkverkehr	32	130	-	-	84
E:	Nichtkommerzieller Verkehr	46 934	48 744	42 036	38 368	25 420
<b>F:</b>	<b>Gesamt (A, B+E)</b>	<b>107 486</b>	<b>97 396</b>	<b>184 622</b>	<b>231 094</b>	<b>270 188</b>

Quelle: Flughafen Lübeck-Blankensee

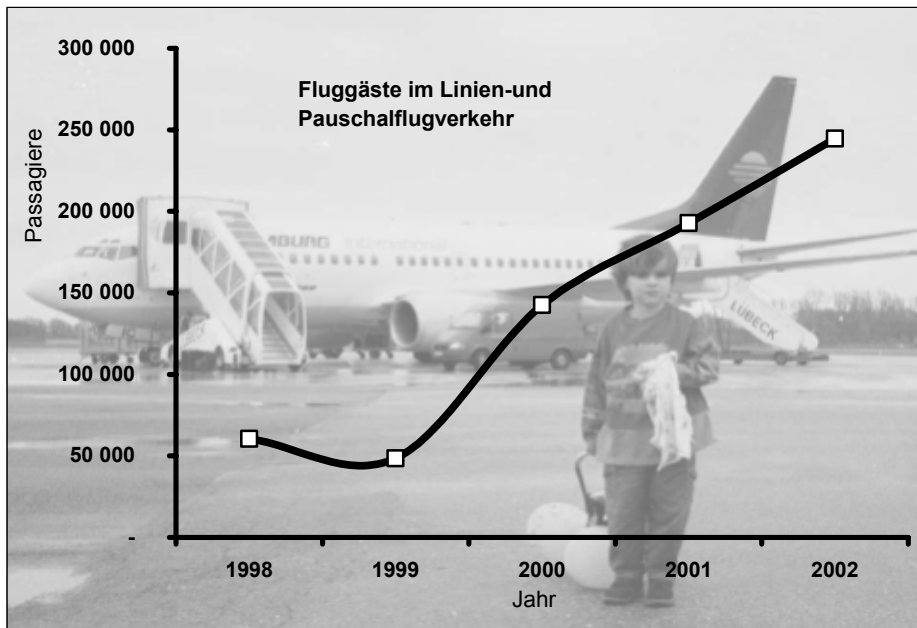

graphik: gb

## 418 Sozialversicherungspflichtig Beschäftigte Einpendler – Juni 2000

Kreis (Wohnort)	Wohnort	Arbeitsort Hansestadt Lübeck		
		insgesamt	Männer	Frauen
Flensburg, Stadt	Flensburg, Stadt	157	46	111
Kiel, Landeshauptstadt	Kiel, Landeshauptstadt	410	181	229
Lübeck, Hansestadt	Lübeck, Hansestadt	48657	23964	24693
Neumünster, Stadt	Neumünster, Stadt	213	120	93
Dithmarschen	Summe	78	19	59
Herzogtum Lauenburg	Groß Grönau	710	341	369
.	Ratzeburg, Stadt	480	268	212
.	Krummesse	459	241	218
.	Mölln, Stadt	305	159	146
.	Berkenthin	180	102	78
.	Gro Sarau	134	59	75
.	Klempau	115	60	55
.	Kastorf	109	51	58
.	Summe	3847	2008	1839
Nordfriesland	Summe	137	37	77
Ostholstein	Bad Schwartau, Stadt	3152	1637	1515
.	Stockelsdorf	3015	1545	1470
.	Ratekau	2154	1203	951
.	Ahrensböök	757	443	314
.	Scharbeutz	751	446	305
.	Timmendorfer Strand	468	270	198
.	Neustadt in Holstein, Stadt	373	240	133
.	Eutin, Stadt	372	239	133
.	Süsel	191	118	73
.	Malente	123	83	40
.	Oldenburg in Holstein, Stadt	107	75	32
.	Summe	12187	6758	5429
Pinneberg	Summe	176	85	79
Plön	Summe	282	155	106
Rendsburg-Eckernförde	Summe	290	155	135
Schleswig-Flensburg	Summe	173	65	108
Segeberg	Bad Segeberg, Stadt	190	110	80
Segeberg	Pronstorf	129	75	54
Segeberg	Summe	1088	614	450
Steinburg	Summe	74	37	37
Stormarn	Reinfeld (Holstein), Stadt	527	284	243
.	Bad Oldesloe, Stadt	425	219	206
.	Hamberge	239	117	122
.	Zarpen	205	107	98
.	Badendorf	173	93	80
.	Mönkhagen	113	58	55
.	Klein Wesenberg	110	58	52
.	Ahrensburg, Stadt	105	58	47
.	Summe	2750	1475	1275
Hamburg	Hamburg	1096	659	437
Stade	Summe	109	57	52
Rostock	Rostock	160	121	39
Schwerin	Schwerin	181	127	54
Wismar	Wismar	381	235	146
Ludwigslust	Summe	178	125	53
Nordwestmecklenburg	Lüdersdorf	1004	494	510
.	Grevesmühlen, Stadt	621	344	277
.	Schönberg, Stadt	560	269	291
.	Dassow, Stadt	515	270	245
.	Selmsdorf	385	170	215
.	Kalkhorst	154	80	74
.	Klützt, Stadt	138	63	75
.	Rehna, Stadt	135	69	66
.	Boltenhagen	100	71	29
.	Summe	5534	2770	2753
Gemeinden mit weniger als 10 Pendler		1549	1027	522
<b>Summe</b>		<b>80618</b>	<b>41552</b>	<b>39066</b>

Quelle: Landesarbeitsamt Nord

**419 Sozialversicherungspflichtig Beschäftigte Auspendler – Juni 2000**

Kreis (Arbeitsort)	Arbeitsort	Wohnort Hansestadt Lübeck		
		insgesamt	Männer	Frauen
Flensburg, Stadt	Flensburg, Stadt	35	22	13
Kiel, Landeshauptstadt	Kiel, Landeshauptstadt	702	431	271
Lübeck, Hansestadt	Lübeck, Hansestadt	48657	23964	24693
Neumünster, Stadt	Neumünster, Stadt	90	67	23
Dithmarschen	Summe	17	13	4
Herzogtum Lauenburg	Groß Grönau	189	83	106
.	Ratzeburg, Stadt	184	87	97
.	Mölln, Stadt	146	86	60
.	Summe	929	512	389
Ostholstein	Bad Schwartau, Stadt	1989	937	1052
.	Stockelsdorf	1327	762	565
.	Ratekau	606	403	203
.	Timmendorfer Strand	586	269	317
.	Neustadt in Holstein, Stadt	324	160	164
.	Eutin, Stadt	259	134	125
.	Scharbeutz	198	130	68
.	Ahrensböök	118	85	33
.	Summe	5752	3077	2675
Pinneberg	Summe	113	69	23
Plön	Summe	100	49	40
Rendsburg-Eckernförde	Summe	139	80	40
Segeberg	Bad Segeberg, Stadt	327	205	122
.	Norderstedt, Stadt	100	80	20
.	Summe	723	490	233
Steinburg	Summe	83	34	28
Stormarn	Bad Oldesloe, Stadt	663	421	242
.	Reinfeld (Holstein), Stadt	411	296	115
.	Ahrensburg, Stadt	362	258	104
.	Bargteheide, Stadt	120	83	37
.	Summe	1987	1326	606
Hamburg, Freie und Hansestadt	Hamburg, Freie und Hansestadt	3572	2443	1129
Berlin-West, Stadt	Berlin-West	127	85	42
Berlin-Ost, Stadt	Berlin-Ost	28	22	6
Rostock	Rostock, Hansestadt	46	30	16
Schwerin	Schwerin, Landeshauptstadt	60	37	23
Wismar	Wismar, Hansestadt	48	38	10
Nordwestmecklenburg	Selmsdorf	188	157	31
.	Lüdersdorf	44	27	17
.	Grevesmühlen, Stadt	41	23	18
.	Summe	463	339	113
Gemeinden mit weniger als 10 Pendler		1101	952	366
<b>Summe</b>		<b>65665</b>	<b>34653</b>	<b>31012</b>

Quelle: Landesarbeitsamt Nord

Kapitel 5

## **5 Fremdenverkehr**

Gäste  
Übernachtungen  
Bettenauslastung  
Herkunftsländer



## 500 Fremdenverkehr – Lübeck insg.

Jahr Monat	Betriebe *)	Betten	Ankünfte		Übernachtungen		durchschn. Verweild. in Tagen		Betten- auslastg. in %	Über- nacht- ungen pro
			insges.	dar. Ausl.	insges.	dar. Ausl.	insges.	dar. Ausl.		
			Jahres- bzw. Monatssumme							
<b>Jahreszahlen</b>										
1993	85	5 471	367 454	103 334	807 897	170 441	2,20	1,65	40,46	147,7
1994	88	5 699	360 095	93 592	819 301	162 003	2,28	1,73	39,39	143,8
1995	93	5 744	357 837	87 055	825 370	155 541	2,31	1,79	39,37	143,7
1996	92	5 638	367 717	91 785	817 746	154 505	2,22	1,68	39,63	145,0
1997	94	5 401	363 089	97 647	772 643	154 116	2,13	1,58	39,19	143,1
1998	95	5 576	370 856	102 306	798 050	163 781	2,15	1,60	39,21	143,1
1999	100	5 868	380 464	100 483	825 440	161 073	2,17	1,60	38,54	140,7
2000	104	6 151	423 025	124 095	893 945	202 566	2,11	1,63	39,71	145,3
2001	102	5 976	417 647	123 493	876 025	209 447	2,10	1,70	40,16	146,6
2002	96	5 813	425 270	136 303	882 261	230 531	2,07	1,69	41,58	151,8
<b>Zu-/Abnahme in 2002</b>										
2001-2002	- 6	- 163	+7 623	+12 810	+6 236	+21 084	-0,02	-0,00	+1,42	+5,2
<b>Monatszahlen 2001</b>										
Januar	92	5 456	16 392	3 547	34 034	6 416	2,08	1,81	20,12	6,2
Februar	92	5 515	17 715	4 109	34 594	7 676	1,95	1,87	22,40	6,3
März	96	5 617	25 396	5 723	49 227	9 649	1,94	1,69	28,27	8,8
April	105	5 899	31 432	9 687	63 122	15 551	2,01	1,61	35,67	10,7
Mai	109	6 568	38 868	10 350	84 033	18 224	2,16	1,76	41,27	12,8
Juni	110	6 594	43 169	10 658	93 572	18 535	2,17	1,74	47,30	14,2
Juli	111	6 610	54 992	21 284	125 618	34 264	2,28	1,61	61,30	19,0
August	110	6 523	46 648	14 464	104 134	23 869	2,23	1,65	51,50	16,0
September	108	6 447	41 577	10 381	86 697	16 697	2,09	1,61	44,83	13,4
Oktober	99	5 589	33 345	8 402	71 550	14 131	2,15	1,68	41,30	12,8
November	94	5 441	33 600	11 590	61 787	18 998	1,84	1,64	37,85	11,4
Dezember	93	5 429	34 513	13 298	67 657	25 437	1,96	1,91	40,20	12,5
<b>Monatszahlen 2002</b>										
Januar	87	5 302	16 009	3 316	32 883	6 296	2,05	1,90	20,01	6,2
Februar	88	5 321	20 366	4 871	38 301	8 832	1,88	1,81	25,71	7,2
März	92	5 412	27 908	8 263	55 866	15 028	2,00	1,82	33,30	10,3
April	98	5 632	30 625	10 461	60 951	18 252	1,99	1,74	36,07	10,8
Mai	103	6 202	40 174	10 844	86 374	19 233	2,15	1,77	44,93	13,9
Juni	103	6 453	42 095	11 938	91 011	20 800	2,16	1,74	47,01	14,1
Juli	103	6 454	59 363	27 700	125 140	43 586	2,11	1,57	62,55	19,4
August	104	6 475	49 530	15 373	111 527	25 207	2,25	1,64	55,56	17,2
September	104	6 047	39 829	10 969	86 521	17 752	2,17	1,62	47,69	14,3
Oktober	95	5 559	35 335	10 199	71 724	16 085	2,03	1,58	41,62	12,9
November	89	5 420	31 407	10 259	58 918	17 822	1,88	1,74	36,23	10,9
Dezember	90	5 420	32 629	12 110	63 045	21 638	1,93	1,79	37,52	11,6

\*) mit mehr als acht Betten

Quelle: Hansestadt Lübeck, Bereich Statistik und Wahlen

## 5 Fremdenverkehr

### 501 Fremdenverkehr – Lübeck ohne Travemünde

Jahr	Betriebe *)	Betten	Ankünfte		Übernachtungen		durchschn. Verweildauer in Tagen		Bettenauslastg.	Übernachtungen pro Bett
			insges.	dar. Ausl.	insges.	dar. Ausl.	insges.	dar. Ausl.		
			Jahresdurch./Monatsende	Jahresdurch./Monatsende	Jahres - bzw. Monatssumme					
<b>Jahreszahlen</b>										
1995	55	3 542	270 808	81 704	523 056	144 941	1,93	1,77	40,46	147,7
1996	56	3 495	285 084	86 623	531 125	144 805	1,86	1,67	41,52	152,0
1997	56	3 363	283 802	91 911	502 205	143 425	1,77	1,56	40,91	149,3
1998	56	3 401	284 023	96 344	505 969	151 809	1,78	1,58	40,76	148,8
1999	57	3 542	289 052	94 975	516 240	150 017	1,79	1,58	39,93	145,7
2000	60	3 819	331 610	118 284	588 025	191 463	1,77	1,62	42,07	154,0
2001	59	3 839	335 848	118 189	610 603	198 434	1,82	1,68	43,58	159,1
2002	56	3 778	345 639	130 676	627 452	217 023	1,82	1,66	45,50	166,1
<b>Zu-/Abnahme in 2002</b>										
2002-2001	- 3	- 61	+9 791	+12 487	+16 849	+18 589	-0,00	-0,02	+1,93	+7,0
<b>Monatszahlen 2001</b>										
Januar	57	3 762	13 677	3 456	25 589	6 239	1,87	1,81	21,94	6,8
Februar	57	3 818	14 290	3 940	26 812	7 347	1,88	1,86	25,08	7,0
März	59	3 848	20 815	5 526	37 088	9 313	1,78	1,69	31,09	9,6
April	60	3 879	25 161	9 396	45 214	15 040	1,80	1,60	38,85	11,7
Mai	60	3 859	30 199	9 897	56 892	17 245	1,88	1,74	47,56	14,7
Juni	59	3 863	32 878	9 924	59 529	16 846	1,81	1,70	51,37	15,4
Juli	59	3 865	44 508	20 324	77 724	31 692	1,75	1,56	64,87	20,1
August	59	3 853	37 114	13 799	65 878	22 551	1,78	1,63	55,15	17,1
September	59	3 862	33 088	9 870	59 009	15 550	1,78	1,58	50,93	15,3
Oktober	58	3 825	27 575	8 048	53 304	13 608	1,93	1,69	44,95	13,9
November	58	3 822	27 533	11 131	48 767	18 299	1,77	1,64	42,53	12,8
Dezember	58	3 809	29 010	12 878	54 797	24 704	1,89	1,92	46,41	14,4
<b>Monatszahlen 2002</b>										
Januar	53	3 746	13 293	3 205	25 974	6 047	1,95	1,89	22,37	6,9
Februar	54	3 749	16 452	4 693	30 184	8 435	1,83	1,80	28,75	8,1
März	55	3 753	23 091	7 977	43 272	14 446	1,87	1,81	37,19	11,5
April	56	3 784	25 567	10 096	47 408	17 494	1,85	1,73	41,76	12,5
Mai	56	3 783	31 369	10 352	60 363	18 205	1,92	1,76	51,47	16,0
Juni	56	3 789	32 595	11 451	59 864	19 831	1,84	1,73	52,66	15,8
Juli	56	3 792	49 032	26 166	81 376	39 050	1,66	1,49	69,23	21,5
August	56	3 799	39 527	14 649	70 817	23 308	1,79	1,59	60,13	18,6
September	56	3 791	31 912	10 476	59 159	16 450	1,85	1,57	52,02	15,6
Oktober	56	3 790	29 630	9 937	53 261	15 522	1,80	1,56	45,33	14,1
November	57	3 807	25 390	9 988	45 349	17 297	1,79	1,73	39,71	11,9
Dezember	56	3 750	27 781	11 686	50 425	20 938	1,82	1,79	43,38	13,4

\*) mit mehr als acht Betten

Quelle: Hansestadt Lübeck, Bereich Statistik und Wahlen



## 502 Fremdenverkehr - Travemünde

Jahr	Betriebe *)	Betten	Ankünfte		Übernachtungen		durchschn. Verweildauer in Tagen		Bettenauslastg.	Übernachtungen pro Bett
			insges.	dar. Ausl.	insges.	dar. Ausl.	insges.	dar. Ausl.		
<b>Jahreszahlen</b>										
1995	38	2 202	87 029	5 351	302 314	10 600	3,47	1,98	37,61	137,3
1996	36	2 143	82 633	5 162	286 621	9 700	3,47	1,88	36,54	133,7
1997	38	2 038	79 287	5 736	270 438	10 691	3,41	1,86	36,36	132,7
1998	39	2 175	86 833	5 962	292 081	11 972	3,36	2,01	36,79	134,3
1999	43	2 326	91 412	5 508	309 200	11 056	3,38	2,01	36,42	132,9
2000	44	2 332	91 415	5 811	305 920	11 103	3,35	1,91	35,84	131,2
2001	43	2 138	81 799	5 304	265 422	11 013	3,24	2,08	33,92	124,1
2002	41	2 035	79 631	5 627	254 809	13 508	3,20	2,40	34,21	125,2
<b>Zu-/Abnahme in 2001</b>										
2002-2001	- 2	- 103	-2 168	+ 323	-10 613	+2 495	-0,04	+0,32	+0,29	+1,1
<b>Monatszahlen 2001</b>										
Januar	35	1 694	2 715	91	8 445	177	3,11	1,95	16,08	5,0
Februar	35	1 697	3 425	169	7 782	329	2,27	1,95	16,38	4,6
März	37	1 769	4 581	197	12 139	336	2,65	1,71	22,14	6,9
April	45	2 020	6 271	291	17 908	511	2,86	1,76	29,55	8,9
Mai	49	2 709	8 669	453	27 141	979	3,13	2,16	32,32	10,0
Juni	51	2 731	10 291	734	34 043	1 689	3,31	2,30	41,55	12,5
Juli	52	2 745	10 484	960	47 894	2 572	4,57	2,68	56,28	17,4
August	51	2 670	9 534	665	38 256	1 318	4,01	1,98	46,22	14,3
September	49	2 585	8 489	511	27 688	1 147	3,26	2,24	35,70	10,7
Oktober	41	1 764	5 770	354	18 246	523	3,16	1,48	33,37	10,3
November	36	1 619	6 067	459	13 020	699	2,15	1,52	26,81	8,0
Dezember	35	1 620	5 503	420	12 860	733	2,34	1,75	25,61	7,9
<b>Monatszahlen 2002</b>										
Januar	34	1 556	2 716	111	6 909	249	2,54	2,24	14,32	4,4
Februar	35	1 594	3 914	178	8 117	397	2,07	2,23	18,19	5,1
März	37	1 659	4 817	286	12 594	582	2,61	2,03	24,49	7,6
April	42	1 848	5 058	365	13 543	758	2,68	2,08	24,43	7,3
Mai	47	2 419	8 805	492	26 011	1 028	2,95	2,09	34,69	10,8
Juni	47	2 664	9 500	487	31 147	969	3,28	1,99	38,97	11,7
Juli	47	2 662	10 331	1 534	43 764	4 536	4,24	2,96	53,03	16,4
August	48	2 676	10 003	724	40 710	1 899	4,07	2,62	49,07	15,2
September	48	2 256	7 917	493	27 362	1 302	3,46	2,64	40,43	12,1
Oktober	39	1 769	5 705	262	18 463	563	3,24	2,15	33,67	10,4
November	32	1 613	6 017	271	13 569	525	2,26	1,94	28,04	8,4
Dezember	34	1 670	4 848	424	12 620	700	2,60	1,65	24,38	7,6

\*) mit mehr als acht Betten

Quelle: Hansestadt Lübeck, Bereich Statistik und Wahlen

## 5 Fremdenverkehr

## 503 Fremdenverkehr nach Betriebsarten in Lübeck insg. 1996 - 2002

Betriebsarten		1997	1998	1999	2000	2001	2002
Hotels	Betriebe	36	34	33	33	29	27
	Betten	3 248	3 220	3 262	3 177	2 893	2 868
	Auslastung in %	41,3	41,0	41,0	42,5	43,4	45,3
	Gäste	259 815	263 292	265 906	269 166	248 211	254 875
	Übernachtungen	489 869	481 915	488 185	494 506	458 692	474 186
	Verweildauer in Tg.	1,89	1,83	1,84	1,84	1,85	1,86
Gasthöfe / Pensionen	Betriebe	9	7	8	8	8	8
	Betten	266	149	151	157	158	157
	Auslastung in %	32,8	34,0	32,8	32,2	33,2	35,2
	Gäste	15 806	5 957	5 796	6 144	6 883	6 940
	Übernachtungen	31 853	18 486	18 054	18 510	19 172	20 194
	Verweildauer in Tg.	2,02	3,10	3,11	3,01	2,79	2,91
Hotels garni	Betriebe	28	29	31	34	34	32
	Betten	813	886	919	1 167	1 269	1 225
	Auslastung in %	37,2	36,2	36,1	40,2	40,3	43,2
	Gäste	54 696	55 555	56 894	93 802	106 838	109 612
	Übernachtungen	110 460	117 022	121 117	171 528	186 486	193 344
	Verweildauer in Tg.	2,02	2,11	2,13	1,83	1,75	1,76
<b>Hotels insg.</b>	Betriebe	73	70	72	75	71	67
	Betten	4 327	4 255	4 332	4 501	4 320	4 250
	Auslastung in %	40,0	39,8	39,7	41,6	42,1	44,3
	Gäste	330 317	324 804	328 596	369 112	361 932	371 427
	Übernachtungen	632 182	617 423	627 356	684 544	664 350	687 724
	Verweildauer in Tg.	1,91	1,90	1,91	1,85	1,84	1,85
Heime / Sanatorien	Betriebe	10	10	11	12	12	11
	Betten	759	818	863	920	903	833
	Auslastung in %	35,7	36,9	38,1	37,7	38,1	35,1
	Gäste	16 038	19 303	22 269	22 762	22 847	19 060
	Übernachtungen	98 801	110 271	119 994	126 954	125 600	106 859
	Verweildauer in Tg.	6,16	5,71	5,39	5,58	5,50	5,61
Appartments	Betriebe	10	12	13	15	16	16
	Betten	141	233	327	392	390	368
	Auslastung in %	18,8	29,6	24,1	21,0	21,2	22,2
	Gäste	1 490	6 216	7 069	7 172	7 052	7 052
	Übernachtungen	9 672	25 145	28 811	30 093	30 139	29 756
	Verweildauer in Tg.	6,49	4,05	4,08	4,20	4,27	4,22
Jugend- herbergen	Betriebe	2	3	3	3	4	4
	Betten	174	271	354	338	364	362
	Auslastung in %	50,4	45,7	38,1	42,3	42,1	43,8
	Gäste	15 244	20 533	22 530	23 979	25 816	27 731
	Übernachtungen	31 988	45 211	49 279	52 354	55 936	57 922
	Verweildauer in Tg.	2,10	2,20	2,19	2,18	2,17	2,09
<b>Parahotellerie insg.</b>	Betriebe	22	25	27	30	32	31
	Betten	1 074	1 322	1 544	1 650	1 657	1 563
	Auslastung in %	35,8	37,4	35,1	34,7	35,0	34,1
	Gäste	32 772	46 052	51 868	53 913	55 715	53 843
	Übernachtungen	140 461	180 627	198 084	209 401	211 675	194 537
	Verweildauer in Tg.	4,29	3,92	3,82	3,88	3,80	3,61

Quelle: Hansestadt Lübeck, Bereich Statistik

## 504 Fremdenverkehr nach Betriebsarten in Travemünde 1996 - 2002

Betriebsarten		1997	1998	1999	2000	2001	2002
Hotels	Betriebe	12	12	12	11	9	9
	Betten	1 005	984	981	888	742	749
	Auslastung in %	40,8	40,6	41,0	42,5	41,4	42,1
	Gäste	53 521	53 846	54 621	50 256	41 322	42 554
	Übernachtungen	149 760	145 770	146 714	138 134	112 079	115 094
	Verweildauer in Tg.	2,80	2,71	2,69	2,75	2,71	2,70
Gasthöfe / Pensionen	Betriebe	3	3	4	3	3	3
	Betten	90	86	86	82	83	82
	Auslastung in %	41,0	43,8	45,1	44,6	45,0	48,1
	Gäste	3 087	3 283	3 431	3 318	3 752	4 162
	Übernachtungen	13 473	13 743	14 167	13 381	13 618	14 382
	Verweildauer in Tg.	4,36	4,19	4,13	4,03	3,63	3,46
Hotels garni	Betriebe	8	9	10	10	10	9
	Betten	208	249	270	286	263	245
	Auslastung in %	39,4	36,0	33,5	35,9	37,6	40,3
	Gäste	7 239	7 953	7 697	11 260	10 986	10 793
	Übernachtungen	29 904	32 740	32 984	37 534	36 124	36 062
	Verweildauer in Tg.	4,13	4,12	4,29	3,33	3,29	3,34
<b>Hotels insg.</b>	Betriebe	23	24	26	24	22	21
	Betten	1 303	1 319	1 337	1 256	1 088	1 076
	Auslastung in %	40,6	39,9	39,7	41,1	40,7	42,1
	Gäste	63 847	65 082	65 749	64 834	56 060	57 509
	Übernachtungen	193 137	192 253	193 865	189 049	161 821	165 538
	Verweildauer in Tg.	3,02	2,95	2,95	2,92	2,89	2,88
Heime / Sanatorien	Betriebe	6	6	7	8	8	7
	Betten	568	622	667	709	674	603
	Auslastung in %	30,3	31,8	34,9	32,7	28,9	25,9
	Gäste	11 694	14 275	17 484	18 156	17 415	14 160
	Übernachtungen	62 918	72 209	84 849	84 932	71 032	57 095
	Verweildauer in Tg.	5,38	5,06	4,85	4,68	4,08	4,03
Appartments u. Ferienwhg.	Betriebe	8	9	9	11	13	13
	Betten	115	188	259	324	331	314
	Auslastung in %	19,8	32,2	26,1	22,0	22,3	23,2
	Gäste	1 160	5 312	6 046	6 086	6 142	5 676
	Übernachtungen	8 325	22 113	24 719	26 115	26 980	26 537
	Verweildauer in Tg.	7,18	4,16	4,09	4,29	4,39	4,68
Jugend- herbergen	Betriebe	.	.	.	.	.	.
	Betten	.	.	.	.	.	.
	Auslastung in %	31,8	32,7	25,0	37,0	33,9	35,8
	Gäste	.	.	.	.	.	.
	Übernachtungen	.	.	.	.	.	.
	Verweildauer in Tg.	2,34	2,54	2,70	2,49	2,56	2,47
<b>Parahotellerie insg.</b>	Betriebe	15	16	17	20	22	21
	Betten	735	856	989	1 076	1 050	960
	Auslastung in %	28,8	32,0	32,0	29,7	27,0	25,5
	Gäste	15 440	21 751	25 663	26 581	25 739	22 122
	Übernachtungen	77 301	99 828	115 335	116 871	103 601	89 271
	Verweildauer in Tg.	5,01	4,59	4,49	4,40	4,03	4,04

Quelle: Hansestadt Lübeck, Bereich Statistik und Wahlen

## 5 Fremdenverkehr

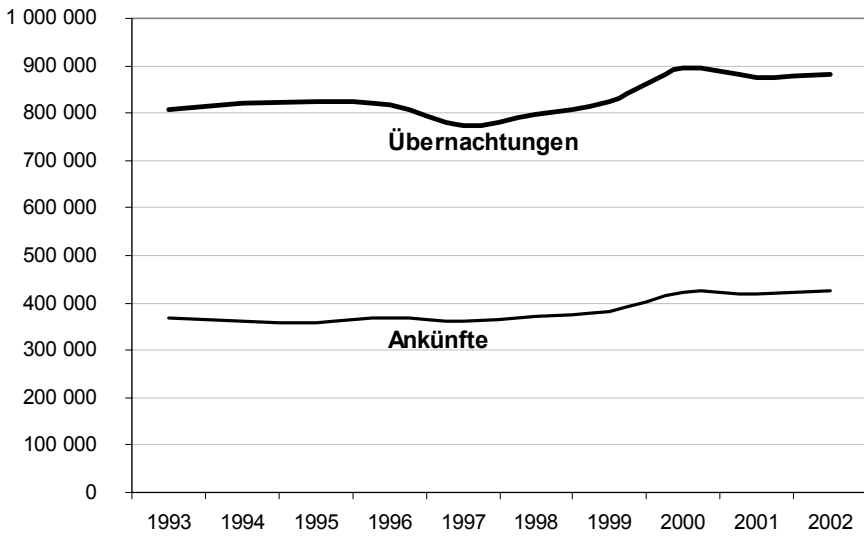

**Ankünfte und  
Übernachtungen im  
Fremdenverkehr in  
der Hansestadt  
Lübeck  
1993 - 2002**

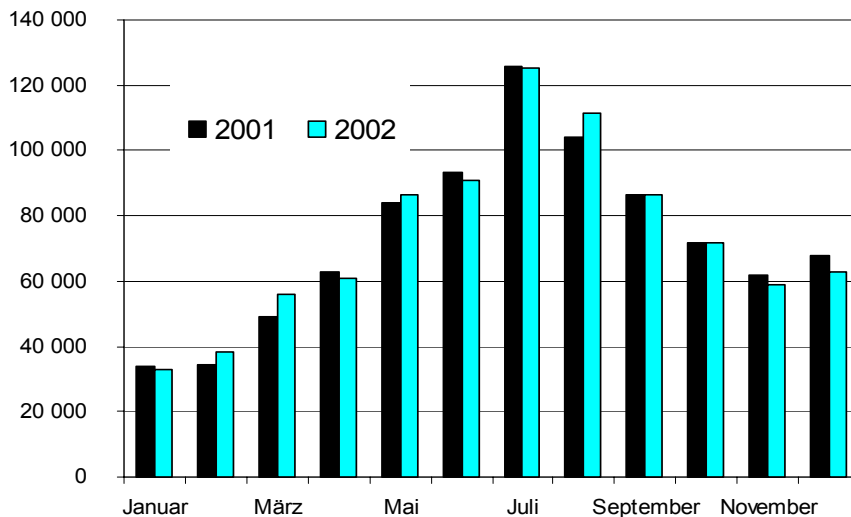

**Monatliche  
Übernachtungen in  
der Hansestadt  
Lübeck 2001 und  
2002**

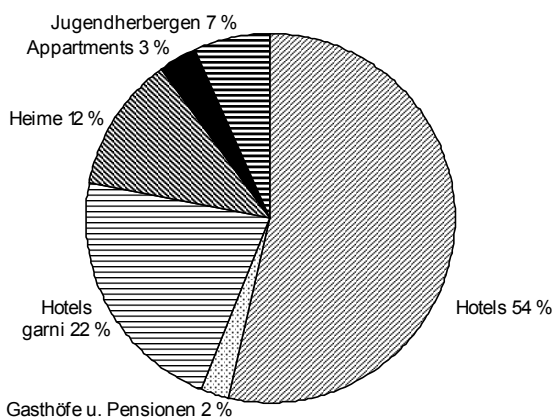

**Übernachtungen 2002  
nach Betriebsarten**

## 505 Ankünfte und Übernachtungen nach Herkunftsländern 2002

Herkunftsland	Lübeck (ohne Travemünde)				
	Ankünfte	Veränderung zum Vorjahr	Übernach- tungen	Veränderung zum Vorjahr	Aufenthaltsd. in Tagen
<b>Deutschland</b>	<b>214 963</b>	<b>- 1,2</b>	<b>410 429</b>	<b>- 0,4</b>	<b>1,9</b>
Baltische Staaten	848	14,1	1 203	- 12,4	1,4
Belgien	1 386	35,7	2 076	30,6	1,5
Dänemark	13 165	3,5	21 938	2,5	1,7
Finnland	6 404	9,0	14 069	- 12,2	2,2
Frankreich	3 222	14,2	4 973	21,1	1,5
Griechenland	705	73,6	4 806	584,6	6,8
Großbrit. und Nordirland	6 402	14,9	11 882	18,1	1,9
Republik Irland	186	32,9	246	24,2	1,3
Island	107	67,2	150	25,0	1,4
Italien	4 490	39,7	6 727	42,8	1,5
Luxemburg	153	- 51,7	270	- 49,2	1,8
Niederlande	3 785	11,9	5 502	8,8	1,5
Norwegen	10 514	1,7	17 567	9,4	1,7
Österreich	1 385	17,6	3 410	73,4	2,5
Polen	1 018	- 17,1	1 524	- 52,3	1,5
Portugal	203	20,1	377	- 16,0	1,9
Rußland	1 805	22,5	3 747	26,7	2,1
Schweden	61 389	12,4	90 832	10,7	1,5
Schweiz	2 752	9,2	4 711	13,5	1,7
Spanien	1 171	25,5	1 943	34,7	1,7
Tschechische Republik	219	- 36,3	376	- 25,1	1,7
Türkei	366	39,2	964	1,6	2,6
Ungarn	199	- 32,5	334	- 48,9	1,7
sonstiges Europa	822	- 30,1	2 739	- 34,0	3,3
<b>europ. Ausland insg.</b>	<b>122 696</b>	<b>10,7</b>	<b>202 366</b>	<b>9,7</b>	<b>1,6</b>
Republik Südafrika	115	69,1	244	32,6	2,1
sonst. afrikanische Länder	288	26,3	538	- 0,6	1,9
<b>Afrika insgesamt</b>	<b>403</b>	<b>36,1</b>	<b>782</b>	<b>7,9</b>	<b>1,9</b>
Arabische Golfstaaten	117	50,0	399	27,9	3,4
VR China u. Hongkong	222	- 14,3	436	- 18,0	2,0
Israel	251	17,3	414	3,2	1,6
Japan	1 670	24,5	2 500	18,7	1,5
Südkorea	94	42,4	159	78,7	1,7
Taiwan	74	57,4	116	73,1	1,6
sonst. asiatische Länder	900	81,5	2 065	94,1	2,3
<b>Asien insgesamt</b>	<b>3 328</b>	<b>33,1</b>	<b>6 089</b>	<b>33,2</b>	<b>1,8</b>
Kanada	331	- 2,9	518	- 24,3	1,6
Vereinigte Staaten	2 737	- 16,1	4 859	- 22,0	1,8
Mittelamerika u. Karibik	112	9,8	232	26,8	2,1
Brasilien	181	43,7	382	59,8	2,1
sonst. südamerik. Länder	204	- 2,9	479	13,0	2,3
<b>Amerika insgesamt</b>	<b>3 565</b>	<b>- 11,8</b>	<b>6 470</b>	<b>- 16,6</b>	<b>1,8</b>
<b>Australien insgesamt</b>	<b>626</b>	<b>32,1</b>	<b>1 246</b>	<b>37,8</b>	<b>2,0</b>
ohne Angabe	58	3,6	70	7,7	1,2
<b>Ausland insgesamt</b>	<b>130 676</b>	<b>10,6</b>	<b>217 023</b>	<b>9,4</b>	<b>1,7</b>
<b>Gesamtergebnis</b>	<b>345 639</b>	<b>2,9</b>	<b>627 452</b>	<b>2,8</b>	<b>1,8</b>

Quelle: Hansestadt Lübeck, Bereich Statistik und Wahlen

## 506 Ankünfte und Übernachtungen nach Herkunftsländern 2002

Herkunftsland	Travemünde				
	Ankünfte	Veränderung zum Vorjahr	Übernach- tungen	Veränderung zum Vorjahr	Aufenthaltsd. in Tagen
<b>Deutschland</b>	<b>74 004</b>	<b>- 3,3</b>	<b>241 301</b>	<b>- 5,2</b>	<b>3,3</b>
Baltische Staaten	129	- 18,9	272	- 15,8	2,1
Belgien	74	8,8	160	- 6,4	2,2
Dänemark	324	- 11,5	689	- 2,4	2,1
Finnland	537	7,2	1 016	25,4	1,9
Frankreich	148	23,3	412	90,7	2,8
Griechenland	29	- 35,6	83	40,7	2,9
Großbrit. und Nordirland	228	31,8	746	35,1	3,3
Republik Irland	7	75,0	15	- 46,4	2,1
Island	1	- 75,0	1	- 87,5	1,0
Italien	197	47,0	647	58,2	3,3
Luxemburg	19	90,0	60	5,3	3,2
Niederlande	346	37,8	776	62,0	2,2
Norwegen	404	47,4	773	34,7	1,9
Österreich	229	9,0	530	4,3	2,3
Polen	53	- 18,5	600	311,0	11,3
Portugal	8	- 57,9	14	- 74,1	1,8
Rußland	312	28,9	705	34,5	2,3
Schweden	1 812	- 1,5	3 428	10,9	1,9
Schweiz	336	7,7	1 134	15,5	3,4
Spanien	37	- 9,8	77	- 8,3	2,1
Tschechische Republik	7	- 75,0	27	- 37,2	3,9
Türkei	19	5,6	24	- 27,3	1,3
Ungarn	7	133,3	18	125,0	2,6
sonstiges Europa	65	12,1	308	105,3	4,7
<b>europ. Ausland insg.</b>	<b>5 328</b>	<b>7,7</b>	<b>12 515</b>	<b>25,0</b>	<b>2,3</b>
Republik Südafrika	16	100,0	57	159,1	3,6
sonst. afrikanische Länder	5	- 28,6	19	26,7	3,8
<b>Afrika insgesamt</b>	<b>21</b>	<b>40,0</b>	<b>76</b>	<b>105,4</b>	<b>3,6</b>
Arabische Golfstaaten	43	- 14,0	215	36,9	5,0
VR China u. Hongkong	11	83,3	11	83,3	1,0
Israel	14	- 22,2	20	- 37,5	1,4
Japan	29	93,3	44	- 27,9	1,5
Südkorea	2	- 33,3	2	- 75,0	1,0
Taiwan	1	- 83,3	3	- 75,0	3,0
sonst. asiatische Länder	22	83,3	36	- 28,0	1,6
<b>Asien insgesamt</b>	<b>122</b>	<b>10,9</b>	<b>331</b>	<b>1,5</b>	<b>2,7</b>
Kanada	10	- 50,0	21	- 55,3	2,1
Vereinigte Staaten	95	- 37,1	284	- 33,6	3,0
Mittelamerika u. Karibik	3	-	6	50,0	2,0
Brasilien	5	150,0	23	1 050,0	4,6
sonst. südamerik. Länder	9	- 76,9	102	30,8	11,3
<b>Amerika insgesamt</b>	<b>122</b>	<b>- 43,3</b>	<b>436</b>	<b>- 22,0</b>	<b>3,6</b>
<b>Australien insgesamt</b>	<b>33</b>	<b>73,7</b>	<b>148</b>	<b>92,2</b>	<b>4,5</b>
ohne Angabe	1	x	2	x	-
<b>Ausland insgesamt</b>	<b>5 627</b>	<b>6,1</b>	<b>13 508</b>	<b>22,7</b>	<b>2,4</b>
<b>Gesamtergebnis</b>	<b>79 631</b>	<b>- 2,7</b>	<b>254 809</b>	<b>- 4,0</b>	<b>3,2</b>

## 507 Ankünfte und Übernachtungen nach ausgewählten Herkunftsländern 1996 - 2002

Herkunftsgebiete	1997	1998	1999	2000	2001	2002	Zu-/Abn. z.Vj. in %
<b>Ankünfte</b>							
<b>Lübeck insgesamt</b>	<b>363 089</b>	<b>370 856</b>	<b>380 455</b>	<b>423 025</b>	<b>417 647</b>	<b>425 270</b>	<b>1,83</b>
dar. aus dem Ausland	97 647	102 306	100 445	124 095	123 493	136 303	10,37
in Prozent	26,9	27,6	26,4	29,3	29,6	32,1	X
nach Ländern							
<b>Bundesrepublik Deutschland</b>	<b>265 442</b>	<b>268 550</b>	<b>279 980</b>	<b>298 930</b>	<b>294 154</b>	<b>288 967</b>	<b>-1,76</b>
<b>Europäisches Ausland</b>	<b>91 434</b>	<b>95 314</b>	<b>92 689</b>	<b>115 075</b>	<b>115 764</b>	<b>128 024</b>	<b>10,59</b>
darunter:							
Schweden	42 084	41 260	42 719	55 910	56 459	63 201	11,94
Dänemark	12 273	15 961	11 621	12 282	13 088	13 489	3,06
Norwegen	7 123	7 373	8 399	10 666	10 616	10 918	2,84
Finnland	5 868	5 695	5 574	6 465	6 376	6 941	8,86
Großbritannien u. Nordirland	3 109	3 497	3 482	4 999	5 746	6 630	15,38
Italien	2 879	3 231	3 533	3 932	3 347	4 687	40,04
Niederlande	3 692	3 405	3 362	3 996	3 633	4 131	13,71
Frankreich	2 306	2 303	2 882	3 333	2 941	3 370	14,59
Schweiz	2 037	2 125	2 212	2 853	2 833	3 088	9,00
<b>Afrika insgesamt :</b>	<b>222</b>	<b>196</b>	<b>329</b>	<b>365</b>	<b>311</b>	<b>424</b>	<b>36,33</b>
<b>Asien insgesamt :</b>	<b>1 869</b>	<b>2 251</b>	<b>2 882</b>	<b>3 085</b>	<b>2 611</b>	<b>3 450</b>	<b>32,13</b>
dar. Japan	1 035	1 006	1 290	1 550	1 356	1 699	25,29
<b>Amerika insgesamt :</b>	<b>3 335</b>	<b>3 794</b>	<b>4 008</b>	<b>4 968</b>	<b>4 258</b>	<b>3 687</b>	<b>-13,41</b>
darunter USA	2 731	3 068	3 155	3 820	3 415	2 832	-17,07
<b>Australien insgesamt :</b>	<b>626</b>	<b>570</b>	<b>537</b>	<b>561</b>	<b>493</b>	<b>659</b>	<b>33,67</b>
ohne Angabe	161	181	30	41	56	59	5,36
<b>Übernachtungen</b>							
<b>Insgesamt</b>	<b>772 643</b>	<b>798 050</b>	<b>825 300</b>	<b>893 945</b>	<b>876 025</b>	<b>882 261</b>	<b>0,71</b>
dar. von Ausl.	154 116	163 781	160 892	202 566	209 447	230 531	10,07
in Prozent	19,9	20,5	19,5	22,7	23,9	26,1	X
nach Ländern							
<b>Bundesrepublik Deutschland</b>	<b>618 527</b>	<b>634 269</b>	<b>664 366</b>	<b>691 379</b>	<b>666 578</b>	<b>651 730</b>	<b>-2,23</b>
<b>Europäisches Ausland</b>	<b>138 847</b>	<b>149 554</b>	<b>146 587</b>	<b>185 680</b>	<b>194 422</b>	<b>214 881</b>	<b>10,52</b>
darunter:							
Schweden	58 280	61 238	64 466	83 497	85 141	94 260	10,71
Dänemark	18 367	23 101	17 780	20 351	22 116	22 627	2,31
Norwegen	11 943	12 500	14 205	16 499	16 636	18 340	10,24
Finnland	8 501	8 311	8 103	11 912	16 836	15 085	-10,40
Großbritannien u. Nordirland	5 394	6 123	6 039	8 951	10 610	12 628	19,02
Italien	4 086	4 488	5 002	5 356	5 119	7 374	44,05
Niederlande	5 345	5 415	5 089	6 154	5 534	6 278	13,44
Schweiz	3 832	4 035	3 989	5 205	5 133	5 845	13,87
Frankreich	3 228	3 338	4 486	4 726	4 323	5 385	24,57
<b>Afrika insgesamt :</b>	<b>382</b>	<b>482</b>	<b>632</b>	<b>855</b>	<b>762</b>	<b>858</b>	<b>12,60</b>
<b>Asien insgesamt :</b>	<b>5 492</b>	<b>4 634</b>	<b>5 197</b>	<b>5 604</b>	<b>4 898</b>	<b>6 420</b>	<b>31,07</b>
dar. Japan	2 080	1 900	1 997	2 566	2 168	2 544	17,34
<b>Amerika insgesamt :</b>	<b>7 351</b>	<b>7 542</b>	<b>7 302</b>	<b>9 216</b>	<b>8 319</b>	<b>6 906</b>	<b>-16,99</b>
dar. U S A	6 015	5 744	5 809	7 068	6 658	5 143	-22,75
<b>Australien insgesamt :</b>	<b>1 594</b>	<b>1 315</b>	<b>1 174</b>	<b>1 152</b>	<b>981</b>	<b>1 394</b>	<b>42,10</b>
ohne Angabe	450	254	42	59	65	72	10,77

Quelle: Hansestadt Lübeck, Bereich Statistik und Wahlen

**508 Fremdenverkehr nach Betriebsgrößen in Lübeck (nur Hotelgewerbe)**

Betriebe mit ...	Lübeck insgesamt	davon		Lübeck insgesamt	davon		
		HL o. Trvmd.	Travemünde		HL o. Trvmd.	Travemünde	
		2001			2002		
<b>100 u. m. Betten</b>	Betriebe	10	9	1	10	9	1
	Betten	2 458	1 988	470	2 442	1 972	470
	Auslastung in %	46,7	46,7	46,5	49,0	49,5	46,9
	Gäste	238 968	210 024	28 944	245 040	216 054	28 986
	Übernachtungen	418 768	338 943	79 825	436 563	356 138	80 425
	Verweildauer in Tg.	1,75	1,61	2,76	1,78	1,65	2,77
<b>30 bis 99 Betten</b>	Betriebe	26	17	9	25	16	9
	Betten	1 237	804	433	1 229	791	438
	Auslastung in %	37,5	37,4	37,5	39,0	38,4	39,9
	Gäste	85 542	65 351	20 191	88 640	66 663	21 977
	Übernachtungen	169 156	109 855	59 301	174 770	110 945	63 825
	Verweildauer in Tg.	1,98	1,68	2,94	1,97	1,66	2,90
<b>9 bis 29 Betten</b>	Betriebe	34	22	12	31	20	11
	Betten	624	439	185	578	411	167
	Auslastung in %	33,6	33,5	33,6	36,2	36,7	34,9
	Gäste	37 422	30 497	6 925	37 747	31 201	6 546
	Übernachtungen	76 426	53 731	22 695	76 391	55 103	21 288
	Verweildauer in Tg.	2,04	1,76	3,28	2,02	1,77	3,25
<b>Hotelgewerbe insgesamt</b>	Betriebe	70	48	22	66	45	21
	Betten	4 319	3 231	1 088	4 249	3 174	1 075
	Auslastung in %	42,1	42,6	40,7	44,3	45,1	42,2
	Gäste	361 932	305 872	56 060	371 427	313 918	57 509
	Übernachtungen	664 350	502 529	161 821	687 724	522 186	165 538
	Verweildauer in Tg.	1,84	1,64	2,89	1,85	1,66	2,88

Quelle: Hansestadt Lübeck, Bereich Statistik

**Anteil am Bettenbestand**

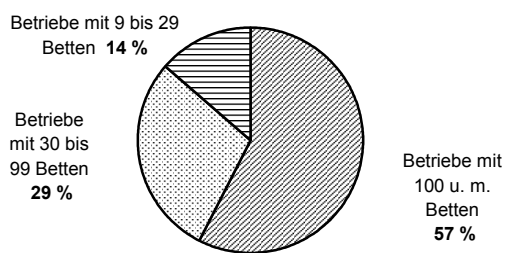

**Anteil an den Übernachtungen**

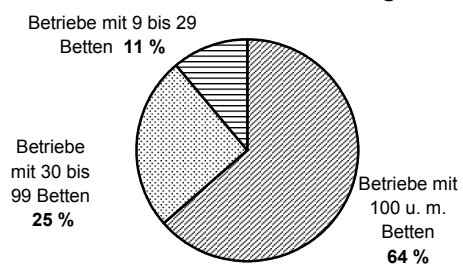



## 509 Bettenangebot 2002

Monat	Lübeck ohne Travemünde				Travemünde			
	Hotellerie *)		Parahotellerie **)		Hotellerie *)		Parahotellerie **)	
	angebotene Betten	in %	angebotene Betten	in %	angebotene Betten	in %	angebotene Betten	in %
Januar	3 142	96,3	604	100,0	950	82,1	606	40,6
Februar	3 145	96,4	604	100,0	990	85,6	604	40,5
März	3 149	97,3	604	100,0	1 039	89,8	620	41,6
April	3 180	98,7	604	100,0	1 074	93,1	774	51,9
Mai	3 181	98,6	602	99,7	1 136	98,4	1283	83,1
Juni	3 187	99,2	602	99,7	1 140	98,3	1524	100,0
Juli	3 190	99,2	602	100,0	1 140	99,9	1522	99,7
August	3 197	99,2	602	100,0	1 137	99,6	1539	99,7
September	3 189	99,1	602	100,0	1 106	96,9	1150	74,2
Oktober	3 188	99,1	602	100,0	1 082	96,4	687	44,4
November	3 204	98,7	603	100,0	1 026	92,8	603	38,9
Dezember	3 147	97,6	603	100,0	1 077	94,9	593	38,5

\*) Hotels, Gasthöfe u. Pensionen, Hotels garni

\*\*\*) Ferienheime/Sanatorien, Apartments u. Ferienwohnungen, Jugendherbergen

Quelle: Hansestadt Lübeck, Bereich Statistik und Wahlen

## Bettenangebot in %

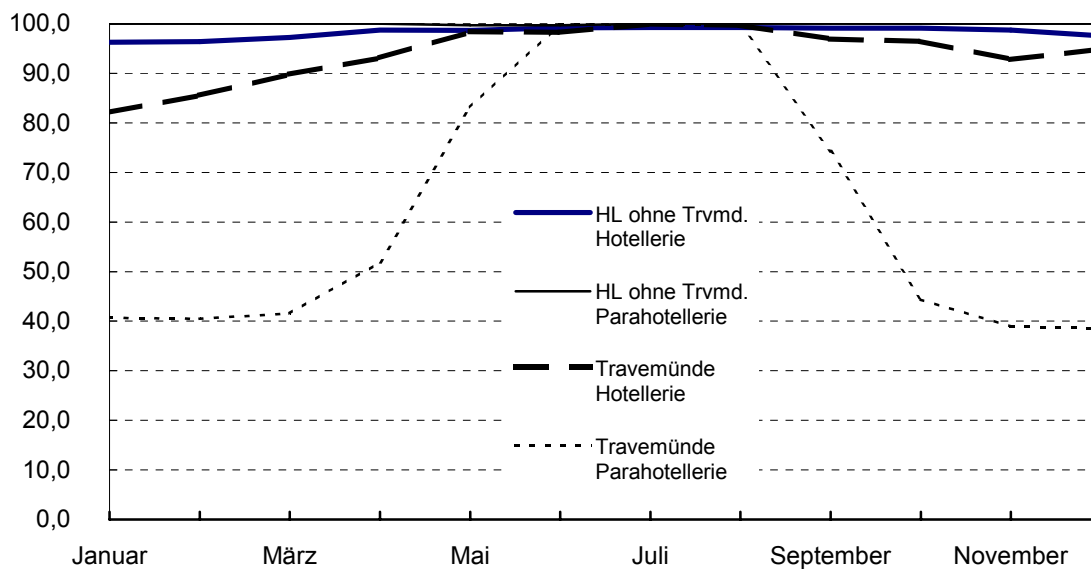

**510 Ankünfte und Übernachtungen auf Campingplätzen**

Jahr ----- Monat	Be- triebe insg.	Stellplätze *		Ankünfte **		Übernachtungen **		Aufenthaltsdauer **	
		Durch- gangsgäste	Dauer- gäste	insg.	darunter Ausländer	insg.	darunter Ausländer	insg.	darunter Ausländer
<b>1992</b>	x	<b>153</b>	<b>284</b>	<b>32 353</b>	<b>17 472</b>	<b>70 779</b>	<b>23 503</b>	<b>2,2</b>	<b>1,3</b>
<b>1993</b>	x	<b>146</b>	<b>274</b>	<b>26 009</b>	<b>10 749</b>	<b>58 152</b>	<b>16 281</b>	<b>2,2</b>	<b>1,5</b>
<b>1994</b>	x	<b>143</b>	<b>275</b>	<b>20 701</b>	<b>6 883</b>	<b>57 665</b>	<b>10 958</b>	<b>2,8</b>	<b>1,6</b>
<b>1995</b>	x	<b>145</b>	<b>280</b>	<b>17 892</b>	<b>4 499</b>	<b>42 971</b>	<b>7 264</b>	<b>2,4</b>	<b>1,6</b>
<b>1997</b>	x	<b>192</b>	<b>273</b>	<b>21 626</b>	<b>7 633</b>	<b>52 549</b>	<b>11 949</b>	<b>2,4</b>	<b>1,6</b>
<b>1998</b>	x	<b>216</b>	<b>290</b>	<b>19 329</b>	<b>6 270</b>	<b>48 272</b>	<b>10 921</b>	<b>2,5</b>	<b>1,7</b>
<b>1999</b>	x	<b>254</b>	<b>300</b>	<b>19 473</b>	<b>5 938</b>	<b>48 592</b>	<b>9 898</b>	<b>2,5</b>	<b>1,7</b>
<b>2000</b>	x	<b>261</b>	<b>310</b>	<b>18 492</b>	<b>7 054</b>	<b>41 703</b>	<b>11 090</b>	<b>2,3</b>	<b>1,6</b>
Januar	1	140	60	9	3	17	5	1,9	1,7
Februar	1	140	60	11	6	22	12	2,0	2,0
März	1	140	60	13	5	34	10	2,6	2,0
April	6	364	511	599	228	1 444	443	2,4	1,9
Mai	7	382	543	1 612	350	3 819	652	2,4	1,9
Juni	7	382	543	3 329	1 130	7 000	1 708	2,1	1,5
Juli	7	382	543	6 948	3 146	16 353	4 460	2,4	1,4
August	7	382	543	4 302	1 504	10 195	2 331	2,4	1,5
September	7	382	543	1 178	299	2 771	471	2,4	1,6
Oktober	1	210	60	330	73	841	143	2,5	2,0
November	1	140	60	40	8	96	16	2,4	2,0
Dezember	1	140	60	20	5	45	15	2,3	3,0
<b>2001</b>	x	<b>265</b>	<b>299</b>	<b>18 391</b>	<b>6 757</b>	<b>42 637</b>	<b>10 266</b>	<b>2,3</b>	<b>1,5</b>
Januar	1	140	60	22	10	36	18	1,6	1,8
Februar	1	140	60	16	6	33	18	2,1	3,0
März	1	140	60	42	12	150	30	3,6	2,5
April	5	374	427	693	142	1 898	421	2,7	3,0
Mai	6	380	461	1 604	333	3 781	690	2,4	2,1
Juni	6	380	461	3 038	955	6 310	1 532	2,1	1,6
Juli	6	380	461	7 099	3 334	16 344	5 010	2,3	1,5
August	6	380	461	4 541	1 758	10 649	2 757	2,3	1,6
September	6	380	461	1 482	352	3 784	608	2,6	1,7
Oktober	2	210	60	320	76	779	146	2,4	1,9
November	1	140	60	23	8	42	12	1,8	1,5
Dezember	1	140	60	15	7	52	28	3,5	4,0
<b>2002</b>	x	<b>265</b>	<b>258</b>	<b>18 895</b>	<b>6 993</b>	<b>43 858</b>	<b>11 270</b>	<b>2,3</b>	<b>1,6</b>

\* ) im Monat bzw. Jahresdurchschnitt

\*\* ) nur Durchgangsgäste

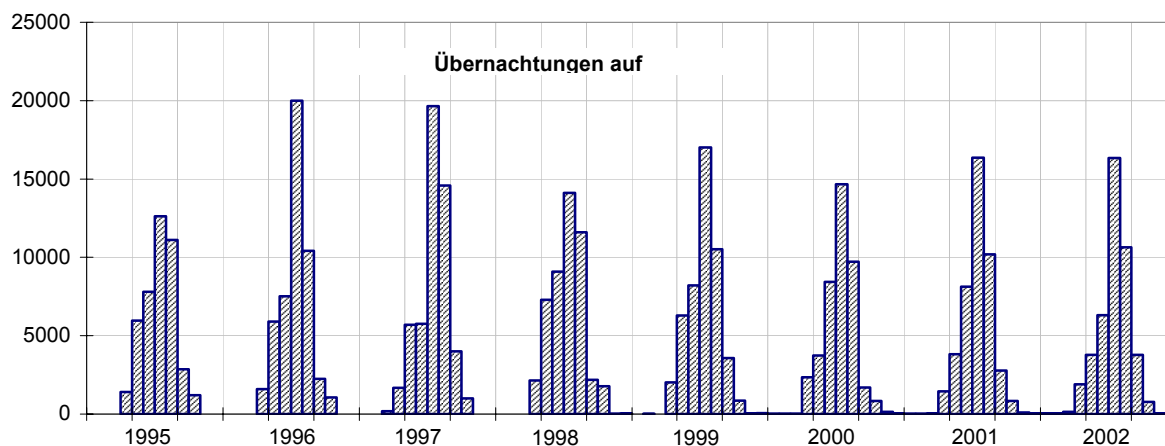

Quelle : Hansestadt Lübeck, Bereich Statistik und Wahlen

**511 Ankünfte und Übernachtungen in Travemünder Privatquartieren (weniger als 9 Betten)**

Monat Jahr	Ankünfte	Übernachtungen	Verweildauer in Tagen
<b>1989</b>	<b>13 683</b>	<b>109 032</b>	<b>8,0</b>
<b>1990</b>	<b>12 805</b>	<b>110 251</b>	<b>8,6</b>
<b>1991</b>	<b>11 865</b>	<b>115 251</b>	<b>9,7</b>
<b>1992</b>	<b>11 803</b>	<b>118 738</b>	<b>10,1</b>
<b>1993</b>	<b>7 893</b>	<b>99 683</b>	<b>12,6</b>
<b>1994</b>	<b>10 900</b>	<b>103 778</b>	<b>9,5</b>
<b>1995</b>	<b>11 569</b>	<b>101 992</b>	<b>8,8</b>
<b>1996</b>	<b>10 193</b>	<b>90 006</b>	<b>8,8</b>
<b>1997</b>	<b>9 280</b>	<b>82 422</b>	<b>8,9</b>
<b>1998</b>	<b>7 810</b>	<b>68 780</b>	<b>8,8</b>
<b>1999</b>	<b>10 461</b>	<b>92 661</b>	<b>8,9</b>
Januar	86	1 652	19,2
Februar	80	511	6,4
März	321	2 044	6,4
April	900	4 993	5,5
Mai	950	8 614	9,1
Juni	1 104	9 726	8,8
Juli	2 323	21 318	9,2
August	2 311	23 287	10,1
September	1 324	12 577	9,5
Oktober	924	6 431	7,0
November	215	1 620	7,5
Dezember	602	3 176	5,3
<b>Januar-Dezember 2000</b>	<b>11 140</b>	<b>95 949</b>	<b>8,6</b>
Januar	103	958	9,3
Februar	221	1 258	5,7
März	294	1 570	5,3
April	882	5 766	6,5
Mai	1 221	9 234	7,6
Juni	934	8 138	8,7
Juli	2 435	22 982	9,4
August	2 197	22 211	10,1
September	1 484	11 689	7,9
Oktober	1 001	7 178	7,2
November	282	1 489	5,3
Dezember	708	3 795	5,4
<b>Januar-Dezember 2001</b>	<b>11 762</b>	<b>96 268</b>	<b>8,2</b>
Januar	115	1 079	9,4
Februar	234	1 280	5,5
März	753	3 444	4,6
April	951	6 517	6,9
Mai	1 958	14 703	7,5
Juni	1 387	12 115	8,7
Juli	2 417	22 838	9,4
August	2 566	24 869	9,7
September	1 872	14 543	7,8
Oktober	1 029	6 513	6,3
November	360	2 145	6,0
Dezember	888	4 541	5,1
<b>Januar-Dezember 2001</b>	<b>14 530</b>	<b>114 587</b>	<b>7,9</b>

Quelle: Hansestadt Lübeck, Bereich Statistik und Wahlen,  
hochgerechnet nach den Vermittlungen vom Kurbetrieb Travemünde



Kapitel 6

## **6 Bau- und Wohnungswesen**

Wohnungen und Wohngebäude  
Baugenehmigungen



## 601 Entwicklung und Bestand von Wohnungen 1990 - 2002

Hansestadt Lübeck	Wohnungen in Wohn- und Nichtwohngebäuden <sup>1)</sup>									Räume	Wohn- fläche
	zu- sammen	davon mit ... Räumen <sup>2)</sup>						7 oder mehr			
		1	2	3	4	5	6	Woh- nungen	Räume <sup>3)</sup>		
Bestand am 31.12.1989	103 190	2 274	7 833	28 595	36 033	17 765	6 507	4 183	32 040	407 764	71 841
Bestand am 31.12.1990	103 632	2 332	7 884	28 640	36 123	17 672	6 573	4 208	32 219	409 529	72 219
Bestand am 31.12.1991	104 158	2 342	7 924	28 791	36 239	17 961	6 662	4 239	32 445	411 741	72 675
Bestand am 31.12.1992	104 793	2 425	7 948	29 005	36 368	18 054	6 734	4 259	32 605	414 087	73 146
Bestand am 31.12.1993	105 364	2 483	8 084	29 045	36 506	18 112	6 837	4 297	32 909	416 301	73 631
Bestand am 31.12.1994	106 129	2 526	8 232	29 214	36 626	18 278	6 921	4 332	33 190	419 242	74 231
Bestand am 31.12.1995	107 459	2 537	8 421	29 587	37 093	18 484	6 965	4 372	33 493	424 215	75 205
Bestand am 31.12.1996	108 296	2 546	8 609	29 807	37 202	18 700	7 009	4 423	33 880	427 427	75 884
Bestand am 31.12.1997	109 499	2 588	8 928	30 029	37 508	18 906	7 075	4 465	34 191	431 734	76 738
Bestand am 31.12.1998	110 808	2 638	9 143	30 505	37 739	19 172	7 112	4 499	34 452	436 379	77 672
Bestand am 31.12.1999	111 421	2 647	9 209	30 583	37 805	19 391	7 218	4 568	34 961	439 258	78 287
Bestand am 31.12.2000	111 687	2 640	9 213	30 602	37 884	19 478	7 272	4 598	35 192	440 622	78 578
+ Zugang durch Neubau	324	2	11	75	115	80	27	14	100	1 371	294
+ Zugang durch Bau- maßnahmen an best. Gebäuden	360	1	48	82	121	47	37	24	183	1 467	295
- Totalabgang	59	-	-	52	2	1	2	2	20	201	35
- Abgang durch Bau- maßnahmen an best. Gebäuden	365	-	127	64	89	49	25	11	78	1 275	246
<b>Bestand am 31.12.2001</b>	<b>111 947</b>	<b>2 643</b>	<b>9 145</b>	<b>30 643</b>	<b>38 029</b>	<b>19 555</b>	<b>7 309</b>	<b>4 623</b>	<b>35 377</b>	<b>441 984</b>	<b>78 886</b>
+ Zugang durch Neubau	363	22	27	80	91	76	44	23	168	1 492	292
+ Zugang durch Bau- maßnahmen an best. Gebäuden	404	17	46	156	74	46	32	33	262	1 557	312
- Totalabgang	220	33	80	70	37	-	-	-	-	551	83
- Abgang durch Bau- maßnahmen an best. Gebäuden	397	13	97	120	91	40	19	17	135	1 380	264
<b>Bestand am 31.12.2002</b>	<b>112 097</b>	<b>2 636</b>	<b>9 041</b>	<b>30 689</b>	<b>38 066</b>	<b>19 637</b>	<b>7 366</b>	<b>4 662</b>	<b>35 672</b>	<b>443 102</b>	<b>79 143</b>

<sup>1)</sup> ohne Wohnheime <sup>2)</sup> einschließlich Küchen

<sup>3)</sup> im Ausgangsbestand zum 31.12.1986 sind maximal 10 Räume je Wohnung berücksichtigt

Quelle : Statistisches Landesamt Schleswig-Holstein

Anmerkungen:

#### Wohngebäude

Gebäude, die mindestens zur Hälfte (gemessen an der Gesamtnutzfläche) zu Wohnzwecken dienen.

#### Nichtwohngebäude

Gebäude, die ausschließlich oder überwiegend für Nichtwohnzwecke (gemessen an der Gesamtnutzfläche) bestimmt sind. Hierzu zählen z.B. Anstaltsgebäude, Büro- und Verwaltungsgebäude, landwirtschaftliche Betriebsgebäude und nichtlandwirtschaftliche Betriebsgebäude wie Fabrik-, Handels- und Lagergebäude sowie Hotels.

#### Wohnung

Eine Wohnung ist die Summe der Räume, welche die Führung eines Haushaltes ermöglichen. dazu gehören eine Küche oder ein Raum mit Kochgelegenheit, ein eigener abschließbarer Zugang sowie Wasserversorgung, Ausguß und Toilette, die auch außerhalb des Wohnungsabschlusses liegen können.

#### Wohnfläche

Die Gesamtfläche der Wohnung setzt sich zusammen aus:

- Wohn- und Schlafräumen
- Küchen
- Badezimmern, Toiletten, Besen-, Speise-, Abstellkammern, Veranden, Fluren, Balkonen.

## 602 Entwicklung und Bestand von Wohngebäuden 1990 - 2002

Hansestadt Lübeck	Wohngebäude <sup>1)</sup>											
	zusammen			davon								
	Ge- bäude	Wohn- fläche	Woh- nungen	mit 1 Wohnung		mit 2 Wohnungen			mit 3 oder mehr Whg.			
				Geb./ Whg.	Wohn- fläche	Ge- bäude	Wohn- fläche	Woh- nungen	Ge- bäude	Wohn- fläche	Woh- nungen	
Anz.	100 m <sup>2</sup>	Anz.	Anz.	100 m <sup>2</sup>	Anz.	100 m <sup>2</sup>	Anz.	Anz.	100 m <sup>2</sup>	Anz.		
Bestand am 31.12.1989	36 761	70 719	101 757	21 430	21 223	5 195	7 895	10 390	10 136	41 600	69 937	
Bestand am 31.12.1990	36 957	71 086	102 186	21 592	21 420	5 205	7 918	10 410	10 160	41 749	70 184	
Bestand am 31.12.1991	37 214	71 531	102 685	21 782	21 631	5 248	7 987	10 496	10 184	41 913	70 407	
Bestand am 31.12.1992	37 402	71 993	103 310	21 883	21 763	5 304	8 061	10 608	10 215	42 169	70 819	
Bestand am 31.12.1993	37 565	72 470	103 875	21 986	21 928	5 332	8 116	10 664	10 247	42 426	71 225	
Bestand am 31.12.1994	37 816	73 066	104 639	22 162	22 161	5 365	8 180	10 730	10 289	42 726	71 747	
Bestand am 31.12.1995	38 111	74 004	105 920	22 317	22 356	5 416	8 272	10 832	10 378	43 375	72 771	
Bestand am 31.12.1996	38 421	74 683	106 755	22 558	22 647	5 444	8 327	10 888	10 419	43 709	73 309	
Bestand am 31.12.1997	38 684	75 519	107 926	22 748	22 884	5 458	8 363	10 916	10 478	44 272	74 262	
Bestand am 31.12.1998	38 911	76 448	109 225	22 899	23 081	5 483	8 408	10 966	10 529	44 958	75 360	
Bestand am 31.12.1999	39 272	77 059	109 832	23 221	23 476	5 506	8 453	11 012	10 545	45 130	75 599	
Bestand am 31.12.2000	39 393	77 351	110 098	23 304	23 593	5 527	8 500	11 054	10 562	45 258	75 740	
+ Zugang durch Neubau	138	292	323	120	135	4	9	8	14	148	195	
+ Zugang durch Bau- maßnahmen an best. Gebäuden	5	290	353	4	103	8	33	38	10	154	233	
- Totalabgang	11	35	59	5	10	1	2	2	5	24	52	
- Abgang durch Bau- maßnahmen an best. Gebäuden	-	241	358	7	83	5	27	52	5	131	241	
<b>Bestand am 31.12.2001</b>	<b>39 525</b>	<b>77 657</b>	<b>110 357</b>	<b>23 416</b>	<b>23 739</b>	<b>5 533</b>	<b>8 513</b>	<b>11 066</b>	<b>10 576</b>	<b>45 406</b>	<b>75 875</b>	
+ Zugang durch Neubau	162	288	360	143	153	3	5	6	16	129	211	
+ Zugang durch Bau- maßnahmen an best. Gebäuden	2	295	370	6	108	5	23	24	4	163	266	
- Totalabgang	19	83	220	1	1	1	1	2	17	81	217	
- Abgang durch Bau- maßnahmen an best. Gebäuden	-	249	365	5	84	4	17	22	4	147	264	
<b>Bestand am 31.12.2002</b>	<b>39 670</b>	<b>77 909</b>	<b>110 502</b>	<b>23 559</b>	<b>23 915</b>	<b>5 536</b>	<b>8 523</b>	<b>11 072</b>	<b>10 575</b>	<b>45 471</b>	<b>75 871</b>	

<sup>1)</sup> ohne Wohnheime

Quelle: Statistisches Landesamt Schleswig-Holstein



## 603 Baugenehmigungen für die Errichtung neuer Wohngebäude 1985 - 2002

Jahr	Wohngebäude		Rauminhalt 1 000 m <sup>3</sup>	veranschlagte Kosten des Bauwerks 1 000 Euro	Wohnungen		Wohnräume (einschl.) Küchen)	Wohnfläche 1 000 m <sup>2</sup>
	insgesamt	darunter mit 1 und 2 Wohnungen			insgesamt	darunter in Wohngebäuden mit 3 und mehr Wohnungen		
	Anzahl				Anzahl			
1985	270	.	194	33 146	413	.	1 701	33,2
1986	210	.	166	26 899	401	.	1 537	30,9
1987	255	.	175	26 880	385	.	1 651	33,0
1988	210	.	132	19 648	252	.	1 230	24,4
1989	200	.	182	28 432	427	.	1 715	33,0
1990	262	229	245	40 051	648	383	2 390	47,6
1991	232	189	260	43 455	718	479	2 673	50,2
1992	179	149	197	36 743	579	240	1 871	37,3
1993	205	156	376	78 584	1 152	734	3 658	69,5
1994	358	265	584	117 228	1 355	1 040	4 944	93,9
1995	297	232	484	108 149	1 393	1 145	4 987	97,2
1996	156	133	215	48 402	533	390	2 124	40,2
1997	254	225	379	76 103	947	649	3 504	68,8
1998	409	375	432	92 670	1 037	628	4 103	85,8
1999	325	319	217	44 773	421	88	2 177	42,6
2000	153	136	156	31 701	340	195	1 418	30,6
2001	199	184	139	28 537	298	113	1 345	27,3
2002	147	131	151	32 158	327	190	1 427	30,5

Quelle : Statistisches Landesamt Schleswig-Holstein, Stat. Bericht F II 1

Anmerkungen:

Baugenehmigung

Baumaßnahmen, durch die Wohn- oder Nutzraum zu- oder abgeht bzw. bauliche Veränderungen vorgenommen werden, sind genehmigungs- bzw. anzeigepflichtig. Einzelheiten regelt die Landesbauordnung Schleswig-Holstein.

Baumaßnahmen an bestehenden Gebäuden.

Hierzu zählen bauliche Veränderungen an bestehenden Gebäuden durch Umbau-, Ausbau-, Erweiterungs- oder Wiederherstellungsmaßnahmen. Im Rahmen der Bautätigkeitsstatistik werden nur die genehmigungspflichtigen Baumaßnahmen an bestehenden Gebäuden erfaßt.

Rauminhalt

Rauminhalt ist das von den äußeren Begrenzungsflächen eines Gebäudes eingeschlossene Volumen (Bruttorauminhalt); d.h. das Produkt aus der überbauten Fläche und der anzusetzenden Höhe, es umfaßt auch den Rauminhalt der Konstruktion)

Veranschlagte Kosten der Bauwerke

Baukosten im Sinne der Bautätigkeitsstatistik sind die Kosten der Baukonstruktion (einschl. Erdarbeiten), die Kosten der Installation, deren betriebstechnischer Anlagen und die Kosten für betriebliche Einbauten sowie für besondere Bauausführungen. Grundstücks- und Erschließungskosten zählen nicht dazu.

## 604 Gebäude und Wohnungsbestand 1997

Kenn- ziffer	Stadtbezirk <b>Stadtteil</b>	Gebäude				Wohnungen *)						Einw. je Whg.
		insge- samt	davon ...			insge- samt	davon in ...			darunter		
			Ein- und Zweifam.- häuser	Mehr- familien- häuser	sonstige Gebäude		Ein- und Zweifam.- häusern	Mehr- familien- häusern	sonstigen Gebäu- den	öffentlich geförderte Wohnungen		
										Anzahl	in %	
<b>01 01</b>	<b>Innenstadt</b>	<b>2 691</b>	<b>642</b>	<b>697</b>	<b>1 352</b>	<b>8 133</b>	<b>813</b>	<b>3 399</b>	<b>3 921</b>	<b>643</b>	<b>7,9</b>	<b>1,7</b>
02 02	Hüxtertor	4 999	1 677	2 862	460	15 902	1 910	12 977	1 015	815	5,1	1,7
02 09	Strecknitz	1 795	1 524	204	67	3 589	1 872	1 590	127	517	14,4	2,3
02 10	Blankensee	85	73	3	9	94	77	12	5	0	0,0	8,6
02 11	Wulfsdorf	124	108	4	12	151	125	11	15	0	0,0	2,7
02 12	Beidendorf	38	36	.	.	55	54	0	.	0	0,0	2,1
02 13	Krummesse	312	285	13	14	283	243	31	9	0	0,0	3,1
02 14	Kronsforde	161	145	0	16	215	198	0	17	0	0,0	2,5
02 15	Niederbüssau	206	187	0	19	244	227	0	17	0	0,0	2,7
02 16	Vorrade	28	19	0	9	35	27	0	8	0	0,0	2,9
02 17	Schiereich.	156	124	10	22	229	158	61	10	12	5,2	2,3
02 18	Oberbüssau	49	41	.	7	67	60	0	7	0	0,0	2,6
<b>02</b>	<b>St.Jürgen</b>	<b>7 953</b>	<b>4 219</b>	<b>3 098</b>	<b>636</b>	<b>20 864</b>	<b>4 951</b>	<b>14 682</b>	<b>1 231</b>	<b>1 344</b>	<b>6,4</b>	<b>1,9</b>
03 19	Niendorf	441	424	.	15	576	561	6	9	0	0,0	2,4
03 20	Reecke	38	37	0	.	40	40	0	0	0	0,0	2,7
03 21	Alt-Moisl.	1 072	652	334	86	4 899	845	3 835	219	2 908	59,4	2,2
<b>03</b>	<b>Moisling</b>	<b>1 551</b>	<b>1 113</b>	<b>336</b>	<b>102</b>	<b>5 515</b>	<b>1 446</b>	<b>3 841</b>	<b>228</b>	<b>2 908</b>	<b>52,7</b>	<b>2,3</b>
<b>04 22</b>	<b>Buntekuh</b>	<b>1 555</b>	<b>1 128</b>	<b>298</b>	<b>129</b>	<b>5 251</b>	<b>1 272</b>	<b>3 875</b>	<b>104</b>	<b>1 576</b>	<b>30,0</b>	<b>2,3</b>
<b>05 03</b>	<b>St.Lorenz S.</b>	<b>2 332</b>	<b>931</b>	<b>1 140</b>	<b>261</b>	<b>8 514</b>	<b>1 139</b>	<b>6 572</b>	<b>803</b>	<b>1 282</b>	<b>15,1</b>	<b>1,9</b>
06 04	Holstent.-N.	3 219	1 261	1 620	338	11 783	1 559	9 482	742	619	5,3	1,8
06 05	Falk./Vorw.	1 620	1 184	283	153	3 961	1 570	2 266	125	691	17,4	2,3
06 23	Gr.Steinrade	955	761	17	177	1 059	900	65	94	.	0,1	2,6
06 24	Dornbreite	1 351	1 045	234	72	3 249	1 317	1 840	92	1 072	33,0	2,5
<b>06</b>	<b>St.Lorenz N.</b>	<b>7 145</b>	<b>4 251</b>	<b>2 154</b>	<b>740</b>	<b>20 052</b>	<b>5 346</b>	<b>13 653</b>	<b>1 053</b>	<b>2 383</b>	<b>11,9</b>	<b>2,1</b>
07 06	Burgtor	1 813	1 022	691	100	3 911	1 175	2 545	191	133	3,4	2,0
07 07	Marli/Brand.	3 149	1 617	1 250	282	10 521	2 167	7 811	543	2 239	21,3	1,8
07 08	Eichholz	1 834	1 464	297	73	3 804	1 970	1 720	114	499	13,1	2,3
07 25	Karlshof	1 852	1 632	126	94	3 047	2 031	739	277	60	2,0	2,1
<b>07</b>	<b>St.Gertrud</b>	<b>8 648</b>	<b>5 735</b>	<b>2 364</b>	<b>549</b>	<b>21 283</b>	<b>7 343</b>	<b>12 815</b>	<b>1 125</b>	<b>2 931</b>	<b>13,8</b>	<b>2,0</b>
<b>08 26</b>	<b>Schlutup</b>	<b>1 494</b>	<b>1 158</b>	<b>125</b>	<b>211</b>	<b>2 647</b>	<b>1 659</b>	<b>765</b>	<b>223</b>	<b>260</b>	<b>9,8</b>	<b>2,3</b>
09 27	Dänischb.	1 428	1 306	49	73	1 993	1 667	245	81	126	6,3	2,4
09 28	Herrenwyk	870	717	108	45	1 459	740	660	59	520	35,6	3,1
09 29	Alt-Kücknitz	2 154	1 655	357	142	5 010	1 896	2 825	289	1 516	30,3	2,2
09 30	Pöppendorf	62	53	0	9	79	73	0	6	0	0,0	2,1
<b>09</b>	<b>Kücknitz</b>	<b>4 514</b>	<b>3 731</b>	<b>514</b>	<b>269</b>	<b>8 541</b>	<b>4 376</b>	<b>3 730</b>	<b>435</b>	<b>2 162</b>	<b>25,3</b>	<b>2,4</b>
10 31	Ivendorf	87	72	.	13	106	98	4	4	0	0,0	2,7
10 32	Alt.-Travem.	2 737	2 007	411	319	7 304	2 899	3 411	994	624	8,5	1,5
10 33	Priwall	606	510	42	54	1 240	540	234	466	10	0,8	1,0
10 34	Teutendorf	43	42	0	.	59	55	0	4	0	0,0	2,5
10 35	Brodten	52	48	.	.	83	76	7	0	0	0,0	1,6
<b>10</b>	<b>Travemünde</b>	<b>3 525</b>	<b>2 679</b>	<b>457</b>	<b>389</b>	<b>8 792</b>	<b>3 668</b>	<b>3 656</b>	<b>1 468</b>	<b>634</b>	<b>7,2</b>	<b>1,4</b>
<b>Hansestadt Lübeck</b>		<b>41 408</b>	<b>25 587</b>	<b>11 183</b>	<b>4 638</b>	<b>109 592</b>	<b>32 013</b>	<b>66 988</b>	<b>10 591</b>	<b>16 123</b>	<b>14,7</b>	<b>2,0</b>

\*) Hauptwohnung bzw. alleinige Wohnung und Nebenwohnung

Quelle: Stadtwerke Lübeck, Wärmeatlas

**605 Baufertigstellungen von Wohngebäuden und Wohnungen 1991 – 2002 nach Bauherren**

Jahr	Fertigstellungen insgesamt		davon entfielen auf								
			öffentliche Bauherren		Wohnungsunternehmen		sonstige Unternehmen		private Haushalte		
	Anzahl	%	Anzahl	%	Anzahl	%	Anzahl	%	Anzahl	%	
<b>Wohngebäude</b>											
1991	268	100	1	0,4	178	66,4	6	2,2	83	31,0	
1992	194	100	0	0,0	132	68,0	9	4,6	53	27,3	
1993	176	100	2	1,1	49	27,8	19	10,8	106	60,2	
1994	260	100	4	1,5	105	40,4	10	3,8	141	54,2	
1995	308	100	3	1,0	154	50,0	9	2,9	142	46,1	
1996	318	100	6	1,9	166	52,2	40	12,6	106	33,3	
1997	265	100	2	0,8	129	48,7	24	9,1	110	41,5	
1998	235	100	9	3,8	118	50,2	33	14,0	75	31,9	
1999	362	100	3	0,8	97	26,8	35	9,7	227	62,7	
2000	114	100	1	0,9	44	38,6	14	12,3	55	48,2	
2001	138	100	0	0,0	35	25,4	23	16,7	80	58,0	
2002	162	100	1	0,6	85	52,5	20	12,3	56	34,6	
<b>Wohnungen</b>											
1991	514	100	1	0,2	358	69,6	43	8,4	112	21,8	
1992	574	100	0	0,0	471	82,1	16	2,8	87	15,2	
1993	628	100	1	0,2	297	47,3	205	32,6	125	19,9	
1994	629	100	60	9,5	346	55,0	37	5,9	186	29,6	
1995	1260	100	12	1,0	964	76,5	15	1,2	269	21,3	
1996	1045	100	6	0,6	882	84,4	42	4,0	115	11,0	
1997	1117	100	2	0,2	799	71,5	59	5,3	257	23,0	
1998	1348	100	138	10,2	927	68,8	32	2,4	251	18,6	
1999	590	100	15	2,5	224	38,0	42	7,1	309	52,4	
2000	250	100	26	10,4	137	54,8	22	8,8	65	26,0	
2001	323	100	0	0,0	209	64,7	23	7,1	91	28,2	
2002	360	100	2	0,6	197	54,7	38	10,6	123	34,2	

Quelle: Statistisches Landesamt Schleswig-Holstein

**606 Baufertigstellungen von Nichtwohngebäuden nach Gebäudeart**

Jahr	Nichtwohngebäude insg.		davon entfielen auf ...										Wohnungen insg.
			Anstaltsgebäude		Bürogebäude		landw. Betriebsgebäude		nichtlandw. Betriebsgebäude		sonst. Nichtwohngebäude		
	Anzahl	m <sup>3</sup>	Anzahl	m <sup>3</sup>	Anzahl	m <sup>3</sup>	Anzahl	m <sup>3</sup>	Anzahl	m <sup>3</sup>	Anzahl	m <sup>3</sup>	
1991	41	500089	0	0	6	80386	1	2929	30	402199	4	14575	30
1992	54	552821	3	150427	7	31195	1	1154	38	354061	5	15984	9
1993	60	492188	1	3389	10	63090	0	0	39	381831	10	43878	4
1994	40	1238965	1	5403	5	17253	3	8974	28	1073555	3	133780	1
1995	39	269882	0	0	7	28488	5	16910	25	217365	2	7119	4
1996	26	727251	1	4226	2	6841	1	416	19	677036	3	38732	6
1997	41	300522	1	797	8	33638	2	4742	25	234699	5	26646	31
1998	46	454158	1	3116	9	93688	2	6759	31	341755	3	8840	7
1999	32	251700	1	1640	2	9371	1	5682	24	217552	4	17455	5
2000	36	272413	0	0	11	69275	0	0	20	176152	5	26986	1
2001	48	300966	3	12075	10	72913	4	12286	28	194828	3	8864	1
2002	29	546160	1	18708	1	20493	1	1354	20	426486	6	79119	3

Quelle: Statistisches Landesamt Schleswig-Holstein

**607 Kaufwerte für Baugrundstücke in Lübeck u. den benachbarten Kreisen in Schl.-Holst.1998-2001**

Kreis/ Kreisfreie Stadt	Jahr	Alle Grundstücke			darunter					
		Fälle	Fläche in 1000 qm <sup>2</sup>	Kaufwert in 1000 EUR	baureifes Land			Rohbauland		
					Fälle	Fläche in 1000 qm <sup>2</sup>	Kaufwert in EUR je m <sup>2</sup>	Fälle	Fläche in 1000 qm <sup>2</sup>	Kaufwert in EUR je m <sup>2</sup>
Lübeck	1998	48	140,2	16999,5	47	138,7	122,19	.	.	.
	1999	56	166,3	9888,2	54	132,1	68,72	.	.	.
	2000	41	99,7	6049,9	33	82,9	66,81	-	-	-
	2001	4	1,9	121,6	4	1,9	62,66	-	-	-
Herzogtum Lauenburg	1998	200	280,0	21751,7	176	238,7	84,1	18	32,5	44,3
	1999	148	331,6	16842,6	138	228,6	57,1	.	.	.
	2000	127	175,8	13466,7	117	135,1	93,6	4	33,5	18,9
	2001	165	301,4	17968,9	135	152,4	92,1	4	70,1	10,2
Ostholstein	1998	505	592,8	29853,2	473	385,1	72,7	30	203,7	8,9
	1999	605	637,2	37038,6	537	414,6	77,3	60	198,0	22,9
	2000	436	476,7	28762,3	372	301,2	85,7	61	167,6	13,3
	2001	427	502,2	27854,0	395	308,6	82,8	28	187,5	11,5
Stormarn	1998	359	1929,6	78096,4	263	236,7	138,0	39	778,1	36,0
	1999	457	1092,9	72782,8	389	325,1	142,2	18	465,5	36,7
	2000	470	1448,6	75867,4	414	307,2	148,7	11	599,9	17,1
	2001	382	617,6	47849,0	324	216,4	154,5	88	37,2	22,1

Quelle: Statistisches Landesamt Schleswig-Holstein, Stat.Ber. M I 6 - j/01

Kapitel 7

## **7 Gesundheit und Soziales**

Krankenhäuser  
Ärzte  
Krankheiten und Todesursachen  
Sozialhilfe  
Kindertagesstätten  
Jugendhilfe



## Gesundheitswesen

## 701 Krankenhäuser und Patientenbewegung

Kranken- haus ----- Jahr	Betten- bestand am 01.01.	Patienten am 01.01.	Patientenbewegung			Patienten am 31.12.	Kranken- pflege- tage	Verweil- dauer in Tagen	Betten- aus- lastung in %
			Zugang	Abgang durch					
				Entlassung	Tod				
Med. Universität	1 233	753	41 418	40 444	956	771	390 245	9,4	86,7
Khs. Süd	407	259	11 587	10 869	658	319	124 200	10,7	83,6
Khs. Priwall	129	86	3 619	3 478	131	96	39 162	10,8	83,2
Marien-Khs.	127	20	5 802	5 800	6	16	29 311	5,1	63,2
Khs. Rotes Kreuz	70	14	3 356	3 339	19	12	15 331	4,6	60,0
<b>1995</b>	<b>1 966</b>	<b>1 132</b>	<b>65 782</b>	<b>63 930</b>	<b>1 770</b>	<b>1 214</b>	<b>598 249</b>	<b>9,1</b>	<b>83,4</b>
Med. Universität	1 193	771	41 123	40 224	990	680	381 839	9,3	87,4
Khs. Süd	418	319	12 033	11 493	625	234	122 077	10,1	79,8
Khs. Priwall	129	96	3 445	3 366	101	74	35 408	10,2	75,0
Marien-Khs.	99	16	6 024	6 003	23	14	28 429	4,7	78,5
Khs. Rotes Kreuz	56	12	3 368	3 339	29	12	15 457	4,6	75,4
<b>1996</b>	<b>1 895</b>	<b>1 214</b>	<b>65 993</b>	<b>64 425</b>	<b>1 768</b>	<b>1 014</b>	<b>583 210</b>	<b>8,8</b>	<b>84,1</b>
Med. Universität	1 207	680	42 690	41 729	880	761	382 272	9,0	86,8
Khs. Süd	418	234	12 150	11 539	574	271	121 445	10,0	79,6
Khs. Priwall *)	129	74	3 369	3 220	135	88	34 736	10,3	73,8
Marien-Khs.	99	14	5 780	5 761	16	17	25 652	4,4	71,0
Khs. Rotes Kreuz	56	12	3 196	3 171	28	9	14 072	4,4	68,8
<b>1997</b>	<b>1 909</b>	<b>1 014</b>	<b>67 185</b>	<b>65 420</b>	<b>1 633</b>	<b>1 146</b>	<b>578 177</b>	<b>8,6</b>	<b>83,0</b>
Med. Universität	1 207	761	43 033	42 150	939	705	381 136	8,9	86,5
Khs. Süd	418	270	12 834	12 290	546	268	126 666	9,9	83,0
Khs. Priwall	124	88	3 419	3 304	123	80	38 903	11,4	86,0
Marien-Khs.	99	17	5 900	5 880	22	15	24 647	4,2	68,2
Khs. Rotes Kreuz	56	9	2 949	2 929	26	3	11 949	4,0	58,5
<b>1998</b>	<b>1 904</b>	<b>1 145</b>	<b>68 135</b>	<b>66 553</b>	<b>1 656</b>	<b>1 071</b>	<b>583 301</b>	<b>8,6</b>	<b>83,9</b>
Med. Universität	1 207	704	43 751	42 821	959	675	389 544	8,9	88,4
Khs. Süd	418	268	13 613	13 069	569	243	126 644	9,3	83,0
Khs. Priwall	124	80	3 435	3 300	141	74	34 921	10,2	77,2
Marien-Khs.	99	15	5 749	5 738	18	8	22 112	3,8	61,2
Khs. Rotes Kreuz	56	3	2 848	2 803	41	7	11 215	3,9	54,9
<b>1999</b>	<b>1 904</b>	<b>1 070</b>	<b>69 396</b>	<b>67 731</b>	<b>1 728</b>	<b>1 007</b>	<b>584 436</b>	<b>8,4</b>	<b>84,1</b>
Med. Universität	1 207	673	43 958	42 929	1 001	701	395 776	9,0	89,6
Khs. Süd	418	245	14 923	14 335	568	265	130 695	8,8	85,4
Khs. Priwall	124	80	3 312	3 160	156	76	33 961	10,2	74,8
Marien-Khs.	99	8	6 562	6 555	7	8	23 271	3,5	64,2
Khs. Rotes Kreuz <sup>1)</sup>	...	...	...	...	...	...	...	...	...
<b>2000</b>	<b>1 848</b>	<b>1 006</b>	<b>68 755</b>	<b>66 979</b>	<b>1 732</b>	<b>1 050</b>	<b>583 703</b>	<b>8,5</b>	<b>86,3</b>
Med. Universität	1 248	702	43 616	42 585	993	740	382 912	8,8	84,1
Khs. Süd	423	265	14 644	14 084	548	277	129 330	8,8	83,8
Khs. Priwall	108	88	3 250	3 133	128	77	28 826	8,9	73,1
Marien-Khs.	88	8	6 846	6 828	7	19	22 032	3,2	68,6
Khs. Rotes Kreuz <sup>1)</sup>	...	...	...	...	...	...	...	...	...
<b>2001</b>	<b>1 867</b>	<b>1 063</b>	<b>68 356</b>	<b>66 630</b>	<b>1 676</b>	<b>1 113</b>	<b>563 100</b>	<b>8,2</b>	<b>82,6</b>
Med. Universität	1 248	738	44 141	43 176	1 032	671	382 967	8,7	84,1
Sana-Klinik <sup>2)</sup>	531	354	16 861	15 558	736	...	159 064	9,6	82,1
Marien-Khs.	88	18	7 116	7 120	6	8	22 955	3,2	71,5
Khs. Rotes Kreuz <sup>1)</sup>	...	...	...	...	...	...	...	...	...
<b>2002</b>	<b>1 867</b>	<b>1 110</b>	<b>68 118</b>	<b>65 854</b>	<b>1 774</b>	<b>679</b>	<b>564 986</b>	<b>8,3</b>	<b>82,9</b>

<sup>1)</sup> Angaben lagen bei Redaktionsschluss nicht vor. <sup>2)</sup> ehem. Städt. Krankenhäuser Süd u. Priwall zus.

Quelle: Hansestadt Lübeck, Bereich Statistik, nach Angaben der Krankenhäuser

## 702 Ärzte mit Gebietsbezeichnung

Tätigkeitsbereich	1990	1991	1992	1993	1994	1995	1996	1997	1998	1999	2000
Ärzte	566	604	621	662	693	720	740	751	784	819	847
davon tätig als ...											
Internist *)	127	134	129	135	131	137	136	140	148	143	151
Allgemeinarzt	64	69	69	78	88	91	92	94	98	104	102
Anästhesist	35	46	49	54	57	59	63	64	65	77	81
Chirurg *)	45	49	52	55	60	64	70	61	61	62	65
Frauenarzt	34	37	36	37	43	46	46	47	46	49	54
Kinderarzt *)	38	37	39	39	37	38	41	40	40	44	45
Augenarzt	27	28	28	27	29	29	31	32	31	30	31
Hals-, Nasen-, Ohrenarzt *)	23	25	26	26	29	28	28	32	31	28	31
Orthopäde *)	22	24	26	31	28	26	28	27	29	28	30
Hautarzt	16	15	15	18	22	26	22	25	27	28	29
Nervenarzt	.	29	32	32	33	34	34	33	32	30	28
psychoth. Mediziner	.	.	.	.	.	.	.	6	15	21	24
Urologe	14	16	16	15	14	14	21	18	17	20	20
Arbeitsmediziner	.	.	.	.	.	.	15	14	15	13	13
Mund-, Kiefer-, Gesichtschir	7	7	8	8	9	9	10	10	9	10	12
Radiologe	.	19	17	16	15	17	15	14	14	12	10
sonstige	125	79	89	101	106	111	99	94	106	120	121

Stand jeweils 31.12. \*) einschl. Teilgebiete

Quelle: Statistisches Landesamt Schleswig-Holstein, Stat. Ber. A IV 1 - j, eingestellt

## 703 Im Gesundheitswesen tätige Personen

Personen nach Tätigkeitsbereich jeweils zum 31.12.	1990	1996		1998		1999		2000	
		insg.	dar.weibl.	insg.	dar.weibl.	insg.	dar.weibl.	insg.	dar.weibl.
Ärzte (nach Tätigkeitsform)	1029	1289	422	1306	443	1323	450	1356	474
davon Praxisinhaber	355	437	116	448	128	463	133	469	133
Hauptamtlich in Krankenhäusern bei Behörden od. Körperschaften	124	130	72	135	81	129	79	147	83
Zahnärzte	176	188	50	191	48	193	49	195	48
Apotheker	171	177	108	181	105	184	108	174	105
<b>Apotheken</b>	<b>73</b>	<b>71</b>	<b>x</b>	<b>69</b>	<b>x</b>	<b>68</b>	<b>x</b>	<b>68</b>	<b>x</b>
Heilpraktiker	24	43	23	40	.	45	23	58	35
Krankenpfleger	231	259	x	305	x	312	x	301	x
Krankenschwestern	1064	1114	1114	1106	1106	1149	1149	1111	1111
Kinderkrankenschwester/-pfleger	183	158	.	142	.	144	.	141	.
Krankenpflegehelfer/innen	271	123	114	144	135	162	150	151	141
Hebammen	20	48	48	64	64	58	58	59	59
Masseure	15	4	2	4	1	4	1	4	1
Masseure u. medizinische Bademeister	98	74	46	95	64	86	49	86	49
Krankengymnasten	135	229	214	241	227	217	203	202	188
Beschäftigungstherapeuten	20	26	21	34	25	32	24	32	24
Med.-techn. Assistenten	151	103	103	91	91	95	95	91	91
Med.-techn. Laboratoriumsassistenten	169	262	262	255	255	266	266	252	252
Med.-techn. Radiologieassistenten	47	76	76	84	84	81	81	81	81
Diätassistenten	15	12	12	14	14	14	14	13	13
Apothekerassistenten	18	13	13	19	19	17	17	19	19
Pharmazeutisch-techn. Assistenten, Rettungsassistenten	93	81	78	64	61	61	58	62	58
übrige *)	7	29	.	25	.	22	.	22	.

\*) Logopäden/-innen, Orthoptisten/-innen, Zytologieassistenten/-innen, Gesundheitsaufseher/-innen und Audiometristen/-innen

Quelle: Statistisches Landesamt Schleswig-Holstein, Stat. Ber. A IV 1 - j, eingestellt



**704 Anzeigepflichtig übertragbare Krankheiten 1990 - 1999**

Kategorie	1990	1991	1992	1993	1994	1995	1996	1997	1998	1999
<b>Enteritis infectiosa</b>	<b>518</b>	<b>343</b>	<b>445</b>	<b>458</b>	<b>311</b>	<b>322</b>	<b>381</b>	<b>429</b>	<b>370</b>	<b>310</b>
a) Salmonellose	377	234	333	238	215	169	208	226	210	158
b) übrige Formen einschl. mikrobiell bedingter Lebensmittelvergiftung	141	109	112	220	96	153	173	203	160	152
<b>Shigellenruhr</b>	<b>8</b>	<b>4</b>	<b>3</b>	<b>2</b>	<b>1</b>	<b>4</b>	<b>0</b>	<b>2</b>	<b>2</b>	<b>1</b>
<b>Malaria</b>	<b>-</b>	<b>1</b>	<b>-</b>	<b>1</b>	<b>2</b>	<b>4</b>	<b>0</b>	<b>1</b>	<b>0</b>	<b>0</b>
<b>Meningitis/Enzephalitis</b>	<b>6</b>	<b>5</b>	<b>3</b>	<b>-</b>	<b>-</b>	<b>3</b>	<b>5</b>	<b>7</b>	<b>4</b>	<b>3</b>
a) Meningokokken-Meningitis	1	3	3	-	-	-	1	0	3	0
b) andere bakt. Meningitiden	3	2	-	-	-	-	1	1	1	1
c) Virus-Meningoenzephalitis	1	-	-	-	-	3	1	0	0	0
d) übrige Formen	1	-	-	-	-	-	2	6	0	2
<b>Virushepatitis</b>	<b>28</b>	<b>38</b>	<b>32</b>	<b>15</b>	<b>19</b>	<b>28</b>	<b>26</b>	<b>30</b>	<b>62</b>	<b>27</b>
a) Hepatitis A	13	29	14	3	12	15	3	11	28	4
b) Hepatitis B	15	8	15	11	5	10	10	13	22	10
c) nicht bestimmte u. übrige Formen	-	1	3	1	2	3	13	6	12	13
übrige Erkrankungen *)	-	-	-	-	-	-	-	3	5	2
insgesamt	560	391	483	476	333	361	412	472	443	343

\*) Brucellose, humane spongiforme Enzephalopathie, Leptospirose, Q-Fieber und Tetanus

Quelle : Statistisches Landesamt Schleswig-Holstein, Stat. Ber. A IV 4, eingestellt

**705 Zugänge an Tuberkulosekranken 1990 - 1999**

Kategorie	1990	1991	1992	1993	1994	1995	1996	1997	1998	1999
<b>Aktive Tuberkulose</b>	<b>54</b>	<b>62</b>	<b>54</b>	<b>54</b>	<b>46</b>	<b>29</b>	<b>40</b>	<b>37</b>	<b>44</b>	<b>32</b>
davon : männlich	.	34	34	32	36	18	24	23	29	17
weiblich	.	28	20	22	10	11	16	14	15	15
<b>Zugänge an Tuberkulosekranken</b>										
der Atmungsorgane ...										
mit Nachweis von Tbk-Bakterien	26	31	24	23	29	17	25	21	22	21
ohne Nachweis von Tbk-Bakterien	24	25	24	27	10	5	13	9	13	8
anderer Organe	4	6	6	4	7	7	2	7	9	3

Quelle : Statistisches Landesamt Schleswig-Holstein, Stat. Ber. A IV 5

Anmerkung:

Mit Inkrafttreten eines neuen Bundesseuchengesetzes ist die gesetzliche Grundlage zur Erstellung der obigen Statistiken entfallen. Bundesergebnisse werden vom Robert-Koch-Institut unter der Internetadresse [www.RKI.de](http://www.RKI.de) veröffentlicht. Weitere Informationen stehen im Rahmen der Gesundheitsberichterstattung des Bundes im Internet unter [www.gbe-bund.de](http://www.gbe-bund.de) zur Verfügung.

**706 Sterbefälle 2001 nach Todesursachen, Geschlecht und Altersgruppen**

Pos.Nr. ICD-10	Todes- ursache	Sterbefälle			davon von ... bis ... Jahren		
		insg.	männl.	weibl.	0 - 45	45 - 65	65 und älter
A00-B99	Bestimmte infektiöse und parasitäre Krankheiten	30	14	16	.	8	21
C00-D48	Neubildungen	694	335	359	18	184	492
D50-D89	Krankh. des Blutes u.d. blutbildenden Organe sowie best. Störungen mit Bet. des Immunsystems	3	.	2	.	.	3
E00-E90	Endokrine, Ernährungs- u. Stoffwechselkrankheiten	88	32	56	3	8	77
F00-F99	Psychische und Verhaltensstörungen	21	12	9	2	8	11
G00-G99	Krankheiten des Nervensystems	47	25	22	2	8	37
I00-I99	Krankheiten des Kreislaufsystems	47	10	37	.	3	44
J00-J99	Krankheiten des Atmungssystems	203	103	100	3	20	180
K00-K93	Krankheiten des Verdauungssystems	143	64	79	10	44	89
N00-N99	Krankheiten des Urogenitalsystems	39	14	25	.	.	38
R00-R99	Symptome u. abnorme klinische u. Laborbefunde, die a.n.k. sind	89	41	48	9	23	57
S00-T98	Verletzungen u. Vergiftun- gen u. best. andere Folgen äußerer Ursachen	106	68	38	29	29	48
A00-T98	Insgesamt	2 632	1 191	1 441	100	446	2 086

Quelle: Statistisches Landesamt Schleswig-Holstein, Stat. Ber. A IV 3 - j/01

**707 Schwerbehinderte****nach Altersgruppen**

Altersgruppe	1999	2001
unter 4	40	41
04 - 06	43	45
06 - 15	276	301
15 - 18	105	106
18 - 25	311	314
25 - 35	867	800
35 - 45	1 369	1 460
45 - 55	2 122	2 220
55 - 60	2 265	1 995
60 - 62	1 308	1 309
62 - 65	1 913	2 015
65 u.ä.	13 887	14 863
insg.	24 506	25 469

Quelle: Statistisches Landesamt Schleswig-Holstein, Stat. B

**nach Grad der Behinderung**

Grad der Behinderung	1999		2001	
	Anzahl	%	Anzahl	%
50	6 885	28,1	7 332	28,8
60	3 853	15,7	3 943	15,5
70	3 064	12,5	3 069	12,0
80	3 539	14,4	3 558	14,0
90	1 574	6,4	1 550	6,1
100	5 591	22,8	6 017	23,6
insg.	24 506	100	25 469	100

Quelle: Statistisches Landesamt Schleswig-Holstein, Stat. Ber. K II

**nach Art der schwersten Behinderung**

Art der Behinderung	1999		2001	
	Anzahl	%	Anzahl	%
Verlust oder Teilverlust von Gliedmaßen	286	1,2	359	1,4
Funktionseinschränkung von Gliedmaßen	4 631	18,9	4 622	18,1
Funktionseinschränkung der Wirbelsäule und des Rumpfes, Deformation des Brustkorbes	3 661	14,9	3 623	14,2
Blindheit und Sehbehinderung	1 109	4,5	1 185	4,7
Sprach- und Sprechstörungen, Taubheit, Schwerhörigkeit, Gleichgewichtsstörungen	853	3,5	854	3,4
Verlust einer Brust o. beider Brüste, Entstellungen u.a.	438	1,8	361	1,4
Beeinträchtigung der Funktion von inneren Organen bzw. Organsystemen	7 087	28,9	7 196	28,3
Querschnittslähmung, zerebrale Störungen, geistig-seelische Behinderungen, Suchtkrankheiten	3 207	13,1	3 364	13,2
sonstige und ungenügend bezeichnete Behinderungen	3 234	13,2	3 905	15,3
insgesamt	24 506	100,0	25 469	100,0

Quelle: Statistisches Landesamt Schleswig-Holstein, Stat. Ber. K III 1 - 2j/01

**708 Unterbringungen nach PsychKG**

Jahr	insgesamt	davon					
		Alkoholiker		psychisch Kranke		Drogenabhängige	
		insg.	dar. weibl.	insg.	dar. weibl.	insg.	dar. weibl.
1980	224	67	.	149	.	8	.
1981	153	45	.	101	.	7	.
1982	144	37	.	102	.	5	.
1983	119	27	.	90	.	2	.
1984	158	16	.	142	.	0	.
1985	157	55	.	101	.	1	.
1986	236	55	.	178	.	3	.
1987	290	135	.	153	.	2	.
1988	318	104	.	200	.	14	.
1989	336	104	.	229	.	3	.
1990	368	115	.	245	.	8	.
1991	375	118	.	243	.	14	.
1992	349	80	.	260	.	9	.
1993	320	64	.	244	.	12	.
1994	360	96	.	253	.	11	.
1995	410	109	.	288	.	13	.
1996	438	127	.	290	.	21	.
1997	466	141	38	312	160	13	3
1998	488	138	40	317	148	33	9
1999	456	165	42	265	135	26	11
2000	460	141	43	294	141	25	7
2001	468	161	48	276	139	31	7
2002	521	166	65	319	147	36	3

Anmerkung: seit 1.04.2000 neues PsychKG

Quelle: Gesundheitsamt der Hansestadt Lübeck

**709 Ambulante Pflegedienste**

Stand	Pflege- dienste insg.	Ein- gliedrige Pflegeeinrichtungen	Mehr- gliedrige	Personal in Pflegediensten insg.	von Pflegediensten betreute Pflegebedürftige			
					insg.	darunter		
						Pflegest. I	Pflegest. II	Pflegest. III
15.12.99	28	28	0	500	1 195	615	408	172

Quelle: Statistisches Landesamt Schleswig-Holstein, Stat. Ber. K II 8 - 2j/99

**710 Stationäre Pflegedienste (Pflegeheime)**

Stand	Pflege- heime insg.	Plätze in Pflegeheimen		Personal in Pflegeheimen insg.	Pflegebedürftige in Pflegeheimen				
		für vollstationäre Pfleger	für teilstat. Pfleger		insg.	darunter			
						Pflegest. I	Pflegest. II	Pflegest. III	ohne Zuordn.
15.12.99	35	2 755	18	1 906	2 495	888	976	542	89

Quelle: Statistisches Landesamt Schleswig-Holstein, Stat. Ber. K II 8 - 2j/99

**711 Leistungsempfänger/-innen der Pflegeversicherung**

Stand	insg.	ambulante Pflege	stationäre Pflege		Pflegegeld <sup>1)</sup>
			zusammen	dar. vollstationäre Dauerpflege	
15.12.99	6 931	1 195	2 495	2 468	3 241

1) ohne Empfänger/Empfängerinnen von Kombinationsleistungen, die bereits bei der ambulanten oder stationären Pflege berücksichtigt sind.

Quelle: Statistisches Landesamt Schleswig-Holstein, Stat. Ber. K II 8 - 2j/99

## Sozialwesen

### 720 Empfänger/-innen laufender Hilfe zum Lebensunterhalt nach ausgewählten Merkmalen

Jahr Stand 31.12.	An- zahl ins- ge- sam	Davon														
		in Ein- rich- tun- gen	außerhalb von Einrichtungen													
			zus.	Davon												
				Vorlei- stungs- empf.	andere Hilfeempfänger(innen) und zwar											
					zus.	im Alter von ... bis unter ... Jahren						Deut- sche	Nicht- deut.	männ- lich	weib- lich	Arbeits- lose
unter 7	7-18	18-25	25-50	50-65		65 u.ä.										
1995	13295	150	13145	358	12787	2253	2359	1048	4789	1624	714	10380	2407	5682	7105	2852
1996	14268	123	14145	340	13805	2401	2625	1158	5170	1677	774	11019	2786	6081	7724	3243
1997	15337	104	15233	359	14874	2552	2895	1261	5546	1823	797	11838	3036	6563	8311	3762
1998	16001	90	15911	308	15603	2687	3118	1371	5680	1915	832	12311	3292	6919	8684	3874
1999	16018	74	15944	298	15646	2617	3120	1345	5569	2027	968	12186	3460	6893	8753	4178
2000	15659	32	15627	303	15324	2632	2983	1396	5233	2061	1019	11685	3639	6701	8623	4185
2001	15106	67	15039	249	14790	2539	2906	1290	4983	2017	1055	11236	3554	6457	8333	3469

Quelle: Statistisches Landesamt Schleswig-Holstein, Stat. Ber. K I 1 - j, Teil 2, Tab.3

#### Anmerkung:

Am 1.1.1994 trat die neue Rechtsgrundlage für die Sozialhilfestatistik in Kraft. Die entsprechenden gesetzlichen Vorschriften sind im Gesetz zur Umsetzung des Föderalen Konsolidierungsprogramms - FKPG vom 23. Juni 1993 (BGBl 1993 Teil 1, S. 944) - enthalten.

### 721 Ausgaben und Einnahmen der Sozialhilfe

Jahr	Aus- gaben	Ein- nahmen	Reine Ausgaben									
			zu- sam- men	je Ein- wohner	Anteil an den Aus- gaben	nach ausgewählten Hilfearten						
						Hilfe zum Lebens- unterhalt außerhalb von Ein- richtungen	Hilfe zur Pflege			Einglie- derungs- hilfe für Behinderte	Kranken- hilfe, Hilfe bei Schwang. Sterilisation, Hilfe zur Familienpl.	
							zu- sam- men	außerhalb von Ein- richtun- gen	in Ein- rich- tun- gen			
in Mill. DM, ab 2001 in Mill. EURO			%			in Mill. DM, ab 2001 in Mill. EURO						
<b>Insgesamt</b>												
1997	228,424	34,067	194,357	905	85,1	104,208	31,046	1,857	29,188	40,454	11,852	
1998	230,337	27,134	203,203	943	88,2	112,169	29,971	1,438	28,532	42,779	13,977	
1999	238,279	21,268	217,012	1 014	91,1	115,838	32,982	1,229	31,753	49,394	14,875	
2000	239,292	21,680	217,612	1 020	90,9	110,717	36,026	1,150	34,875	50,650	15,642	
in EURO												
2001	125,986	15,460	110,526	0,001	0,0	52,974	17,916	0,656	17,260	29,284	8,374	
<b>Örtliche Träger</b>												
1997	164,987	24,179	140,808	653	85,3	104,208	19,297	1,857	17,439	1,592	8,880	
1998	164,193	16,029	148,165	688	90,2	112,169	18,179	1,438	16,741	1,999	11,517	
1999	171,039	15,478	155,561	727	91,0	115,838	20,937	1,229	19,708	2,525	12,443	
2000	169,825	15,919	153,905	721	90,6	110,717	21,351	1,150	20,201	3,854	13,588	
in EURO												
2001	87,406	10,774	76,631	0,000	0,0	52,974	12,177	0,656	11,521	2,775	6,754	
<b>Überörtliche Träger</b>												
1997	63,437	9,888	53,549	248	84,4	-	11,749	-	11,749	38,862	2,972	
1998	66,144	11,105	55,039	256	83,2	-	11,791	-	11,791	40,780	2,460	
1999	67,240	5,789	61,451	287	91,4	-	12,045	-	12,045	46,869	2,432	
2000	69,467	5,761	63,707	299	91,7	-	14,675	-	14,675	46,796	2,054	
in EURO												
2001	38,580	4,686	33,895	0,000	0,0	0,000	5,739	0,000	5,739	26,509	1,620	

Quelle: Statistisches Landesamt Schleswig-Holstein, Statistische Berichte K I 1 - j, Teil 1, Tab.3

#### Anmerkung:

Örtlicher Träger der Sozialhilfe sind die kreisfreien Städte und Kreise, überörtlicher Träger der Sozialhilfe ist das Ministerium für Arbeit, Gesundheit und Soziales des Landes Schleswig-Holstein.

**722 Bedarfsgemeinschaften von Empfänger/-innen laufender Hilfe zum Lebensunterhalt**

31.12.	Bedarfsgemeinschaften insgesamt	in Einrichtungen	Davon										sonstige Bedarfsgemeinschaften	
			zus.	außerhalb von Einrichtungen										
				Bedarfsgemeinschaften mit Haushaltsvorstand										
				Ehepaare		Nichteheliche Lebensgemeinschaft.		Einzelne Haushaltsvorstände		Haushaltsvorstände				
ohne Kinder unter 18 Jahren	mit Kinder unter 18 Jahren	ohne Kinder unter 18 Jahren	mit Kinder unter 18 Jahren	männlich	weiblich	männlich m. Kinder unter 18 Jahren	weiblich m. Kinder unter 19 Jahren							
1995	7 104	150	6 954	422	811	105	119	1 607	1 604	48	1 590	648		
1996	7 611	123	7 488	446	843	112	139	1 706	1 739	44	1 721	738		
1997	8 180	103	8 077	499	880	110	155	1 827	1 911	66	1 828	801		
1998	8 499	88	8 411	501	841	123	202	1 917	1 987	57	1 919	864		
1999	8 624	74	8 550	497	732	136	243	1 969	2 083	62	2 011	817		
2000	8 379	31	8 348	511	710	132	235	1 865	2 042	66	1 954	833		
2001	8 039	67	7 972	529	639	136	247	1 795	1 906	53	1 893	774		

Quelle: Statistisches Landesamt Schleswig-Holstein, Stat. Ber. K I 1 -j, Teil 2, Tab. 4.8

Anmerkung:

Zu einer Bedarfsgemeinschaft zählen alle Personen, die in die gemeinsame Berechnung für die Sozialhilfeleistung einbezogen werden.

**723 Ausgaben und Einnahmen nach dem Asylbewerberleistungsgesetz**

Jahr	Ausgaben						Einnahmen
	insgesamt	davon für ...					
		Leistungen in besonderen Fällen	Grundleistungen	Leistungen bei Krankheit, Schwangerschaft und Geburt	Arbeitsgelegenheiten	sonstige Leistungen	
<b>in DM</b>							
1994	10 051 745	4 333 521	619 557	204 457	16 919	4 877 291	132 077
1995	14 051 974	9 911 319	412 218	105 888	25 816	3 596 733	134 872
1996	12 994 232	9 797 256	177 416	53 415	4 187	2 961 958	547 039
1997	10 144 493	7 961 775	2 036 525	130 279	13 052	2 862	425 170
1998	7 425 414	-	6 371 046	1 020 465	19 225	14 678	290 752
1999	4 910 154	-	4 038 914	852 637	13 154	5 449	558 375
2000	3 541 738	84 302	2 651 521	781 565	5 488	18 862	344 261
<b>in Euro</b>							
2001	924 406	68 327	587 062	254 622	1 861	12 534	99 956
2002	502 955	49 023	346 498	104 871	-	2 563	59 574

Quelle: Statistisches Landesamt Schleswig-Holstein, Stat. Ber. K I 13 -j

Anmerkung:

Am 1. Juni 1997 trat ein neues Asylbewerberleistungsgesetz (AsylbLG) in Kraft.

Darin wurde festgelegt, daß alle zu diesem Zeitpunkt Leistungsberechtigten für eine Dauer von 36 Monaten Grundleistungen erhalten.

Auch alle künftigen Asylbewerber erhalten zunächst in den ersten drei Jahren ihres Aufenthalts - statt wie zuvor lediglich im ersten Jahr - die Grundleistungen nach § 3 des AsylbLG. Erst wenn bis zum Ablauf dieses Zeitraums noch keine abschließende Entscheidung über den Antrag eines Bewerbers ergangen ist, oder eine Duldung vorliegt, werden Leistungen in besonderen Fällen gewährt.

Leistungen in besonderen Fällen ergeben sich daher erst wieder im Jahre 2000.

Rechtsgrundlage dieser Statistik ist §12 des "Gesetzes zur Neuregelung der Leistungen an Asylbewerber - Asylbewerberleistungsgesetz (AsylbLG)" vom 30. Juni 1993. (BGBl. I, S. 1074) in der Fassung der Bekanntmachung vom 5. August 1997 (BGBl. I, S. 2022).

Quelle: Statistisches Landesamt Schleswig-Holstein, Stat. Ber. K I 13 -j

## 724 Empfänger/-innen von Leistungen nach dem Asylbewerberleistungsgesetz

Stand/ Kategorie	mit Empfänger(innen)							
	ins- ge- samt	und zwar					erwerbs- tätig	in Ein- richtungen
		männlich	weiblich	im Alter von ... bis unter ...				
				unter 18 Jahre	18 - 50	50 und älter		
31.12.1999								
Grundleistungen	384	193	191	175	189	20	24	58
Hilfe zum Lebensunterhalt zusammen	-	-	-	-	-	-	-	-
	384	193	191	175	189	20	24	58
31.12.2000								
Grundleistungen	184	98	86	80	99	5	10	14
Hilfe zum Lebensunterhalt zusammen	20	10	10	5	9	6	1	6
	204	108	96	85	108	11	11	20
31.12.2001								
Grundleistungen	100	60	40	54	44	2	4	10
Hilfe zum Lebensunterhalt zusammen	14	13	1	-	12	2	2	1
	114	73	41	54	56	4	6	11

Quelle: Statistisches Landesamt Schleswig-Holstein, Stat. Ber. K I 10 - j

## 725 Sozialhilfe 2002

Merkmal	Fallzahl im ... Quartal				Personenzahl im ... Quartal			
	1.	2.	3.	4.	1.	2.	3.	4.
1. Hilfe zum Lebensunterhalt (HzL)	5 720	5 626	5 111	5 599	.	.	.	.
2. HzL und HibL (Mischfälle)	2 573	2 534	2 580	2 613	.	.	.	.
<b>Summe 1-2</b>	<b>8 293</b>	<b>8 160</b>	<b>7 691</b>	<b>8 212</b>	<b>15 471</b>	<b>15 198</b>	<b>15 154</b>	<b>15 275</b>
3. Hilfe in besond. Lebenslagen (HibL)	210	211	193	211	.	.	.	.
4. Landesblindengeld	314	313	317	319	.	.	.	.
5. Kostenerstattungsverpflichtungs-Fälle	225	236	226	221	.	.	.	.
<b>Summe aller lfd. Fälle</b>	<b>9 042</b>	<b>8 920</b>	<b>8 427</b>	<b>8 963</b>	.	.	.	.
7. Einmalige Beihilfen in nicht lfd. Fällen	70	63	105	185	.	.	.	.

## Asylbewerber

Merkmal	Fallzahl im ... Quartal				Personenzahl im ... Quartal			
	1.	2.	3.	4.	1.	2.	3.	4.
1. Asylbegehrende	27	23	20	23	46	42	38	39
2. Abgelehnte Asylbewerb. mit Duldung	36	37	33	38	73	70	62	73
3. Bürgerkriegsflüchtlinge aus Bosnien	0	0	0	0	0	0	0	0
4. Insgesamt	63	60	53	61	119	112	100	112

Quelle: Hansestadt Lübeck, Fachbereich Soziales, Vierteljahresstatistik

## Zahl der Sozialhilfeempfänger/-innen (quartalsweise)

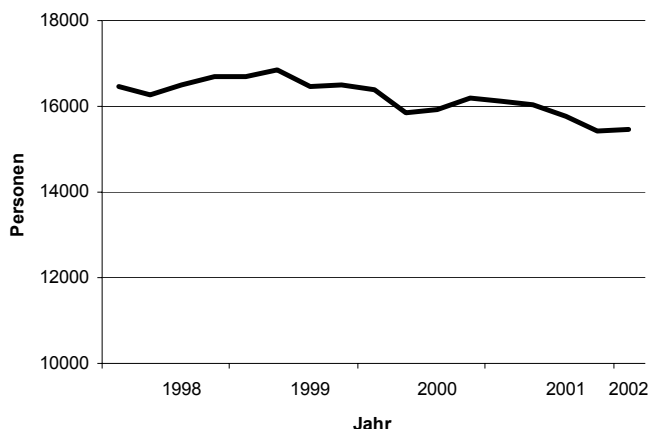

**726 Empfänger/-innen lfd. Hilfe zum Lebensunterhalt am 30.06.2001 nach Stadtbezirken**

Kenn- ziffer	Stadtbezirk Stadtteil	insg.	in % d.Einw.	darunter Deutsche	davon		davon im Alter von ... bis unter ... Jahren				
					männl.	weibl.	0-15	15-25	25-65	65 u. ä.	
<b>01</b>	<b>01</b>	<b>Innenstadt</b>	<b>1 135</b>	<b>8,5</b>	<b>817</b>	<b>515</b>	<b>619</b>	<b>321</b>	<b>116</b>	<b>579</b>	<b>118</b>
02	02	Hüxtertor	815	3,1	732	316	499	245	74	398	98
02	09	Strecknitz	250	3,0	192	106	144	91	25	119	15
02	10	Blankensee	124	21,7	51	61	63	19	25	68	12
02	11	Wulfsdorf	-	-	-	-	-	-	-	-	-
02	12	Beidendorf	-	-	-	-	-	-	-	-	-
02	13	Krummesse	3	0,3	1	1	2	-	-	2	-
02	14	Kronsförde	4	0,8	4	1	3	2	-	2	-
02	15	Niederbüssau	16	2,4	16	7	9	7	-	7	2
02	16	Vorrade	-	-	-	-	-	-	-	-	-
02	17	Schiereichenkoppel	11	2,0	11	4	7	6	2	3	-
02	18	Oberbüssau	3	1,7	3	-	3	2	-	-	-
<b>02</b>		<b>St. Jürgen</b>	<b>1 226</b>	<b>3,1</b>	<b>1010</b>	<b>496</b>	<b>730</b>	<b>373</b>	<b>126</b>	<b>600</b>	<b>127</b>
03	19	Niendorf	13	0,9	13	4	9	4	-	7	-
03	20	Reecke	-	-	-	-	-	-	-	-	-
03	21	Alt-Moisling	1 644	15,3	1213	681	963	554	210	722	158
<b>03</b>		<b>Moisling</b>	<b>1 657</b>	<b>13,5</b>	<b>1226</b>	<b>685</b>	<b>972</b>	<b>558</b>	<b>211</b>	<b>729</b>	<b>159</b>
<b>04</b>	<b>22</b>	<b>Buntekuh</b>	<b>1 794</b>	<b>15,3</b>	<b>1036</b>	<b>828</b>	<b>966</b>	<b>729</b>	<b>267</b>	<b>734</b>	<b>64</b>
<b>05</b>	<b>03</b>	<b>St. Lorenz Süd</b>	<b>1 395</b>	<b>8,9</b>	<b>1026</b>	<b>577</b>	<b>818</b>	<b>427</b>	<b>215</b>	<b>678</b>	<b>75</b>
06	04	Holstentor-Nord	1 369	6,9	1167						
06	05	Falkenfeld/Vorwerk	1 067	10,0	763	428	639	395	131	485	56
06	23	Gr. Steinrade	222	7,9	185	100	122	68	26	111	17
06	24	Dornbreite	569	6,8	400	230	339	175	62	266	66
<b>06</b>		<b>St. Lorenz Nord</b>	<b>3 227</b>	<b>7,7</b>	<b>2515</b>	<b>1337</b>	<b>1890</b>	<b>1 056</b>	<b>408</b>	<b>1 532</b>	<b>231</b>
07	06	Burgtor	152	2,0	121	62	90	35	19	88	10
07	07	Marli/Brandenbaum	1 385	6,8	1149	542	843	431	143	698	113
07	08	Eichholz	577	7,0	418	264	313	213	62	256	46
07	25	Karlshof	140	2,2	106	56	84	39	19	73	9
<b>07</b>		<b>St. Gertrud</b>	<b>2 254</b>	<b>5,3</b>	<b>1794</b>	<b>924</b>	<b>1330</b>	<b>718</b>	<b>243</b>	<b>1 115</b>	<b>178</b>
<b>08</b>	<b>26</b>	<b>Schlutup</b>	<b>319</b>	<b>5,4</b>	<b>266</b>	<b>138</b>	<b>181</b>	<b>141</b>	<b>34</b>	<b>132</b>	<b>12</b>
09	27	Dänischburg	153	3,3	130	60	93	50	24	76	3
09	28	Herrnwyk	315	7,4	218	132	183	111	40	147	17
09	29	Alt-Kücknitz	792	7,3	623	327	465	254	105	385	48
09	30	Pöppendorf	4	2,2	4	3	1	-	-	3	-
<b>09</b>		<b>Kücknitz</b>	<b>1 264</b>	<b>6,4</b>	<b>975</b>	<b>522</b>	<b>742</b>	<b>416</b>	<b>169</b>	<b>611</b>	<b>68</b>
10	31	Ivendorf	4	1,4	4	2	2	-	-	2	-
10	32	Alt-Travemünde	270	2,4	256	105	165	71	20	138	41
10	33	Priwall	19	1,3	18	12	7	4	-	13	2
10	34	Teutendorf	-	-	-	-	-	-	-	-	-
10	35	Brodten	-	-	-	-	-	-	-	-	-
<b>10</b>		<b>Travemünde</b>	<b>294</b>	<b>2,2</b>	<b>279</b>	<b>119</b>	<b>175</b>	<b>76</b>	<b>20</b>	<b>154</b>	<b>44</b>
		unbekannt	639	x	502	312	327	129	237	242	31
		<b>Zusammen</b>	<b>15 204</b>	<b>7,1</b>	<b>11446</b>	<b>6453</b>	<b>8750</b>	<b>4 944</b>	<b>2 046</b>	<b>7 106</b>	<b>1 107</b>

Anmerk: Aufgrund unterschiedlicher Verfahren in der Ermittlung der Zahlen, bestehen z.Z. noch Differenzen zur Tabelle 309, die eine Gesamtzahl von rd. 16.000 Sozialhilfeempfänger/innen aufweist.

Quelle: Hansestadt Lübeck, Bereich Sozialhilfegewährung und Bereich Statistik



## 727 Plätze in Kindertagesstätten im Elementarbereich am 1.08.2002

Kenn- ziffer	Stadtbezirk Stadtteil	Kindertages- stätten (ohne Kita- ähnliche Angebote)	Platzzahlen in Kindertagesstätten für Elementarbereich *)	Anzahl der Kinder im Alter von 3 bis unter 6 Jahren	Versorgungs- quote in %
<b>01 01</b>	<b>Innenstadt</b>	<b>9</b>	<b>306</b>	<b>265</b>	<b>115</b>
02 02	Hüxtertor	13	553	631	88
02 09	Strecknitz	5	167	228	73
02 10	Blankensee	1	32	10	ländliche Gebiete in St. Jürgen zusammen 45%
02 11	Wulfsdorf	-	-	12	
02 12	Beidendorf	-	-	4	
02 13	Krummesse	1	26	37	
02 14	Kronsforde	-	-	21	
02 15	Niederbüssau	-	-	15	
02 16	Vorrade	-	-	4	
02 17	Schierreichenkoppel	-	-	24	
02 18	Oberbüssau	-	-	2	
<b>02</b>	<b>St.Jürgen</b>	<b>20</b>	<b>778</b>	<b>988</b>	
03 19	Niendorf	1	52	40	130
03 20	Reecke	-	-	1	-
03 21	Alt-Moisling	5	247	392	63
<b>03</b>	<b>Moisling</b>	<b>6</b>	<b>299</b>	<b>433</b>	<b>69</b>
<b>04 22</b>	<b>Buntekuh</b>	<b>7</b>	<b>353</b>	<b>397</b>	<b>89</b>
<b>05 03</b>	<b>St.Lorenz Süd</b>	<b>9</b>	<b>449</b>	<b>416</b>	<b>108</b>
06 04	Holstentor - Nord	9	389	445	87
06 05	Falk./Vorwerk	5	251	380	66
06 23	Groß Steinrade	1	42	84	50
06 24	Dornbreite	3	177	289	61
<b>06</b>	<b>St.Lorenz Nord</b>	<b>18</b>	<b>859</b>	<b>1 198</b>	<b>72</b>
07 06	Burgtor	4	161	150	107
07 07	Marli/Brandenbaum	13	524	558	94
07 08	Eichholz	4	248	217	114
07 25	Karlshof	3	82	155	53
<b>07</b>	<b>St.Gertrud</b>	<b>24</b>	<b>1 015</b>	<b>1 080</b>	<b>94</b>
<b>08 26</b>	<b>Schlutup</b>	<b>4</b>	<b>170</b>	<b>196</b>	<b>87</b>
09 27	Dänischburg	1	60	141	43
09 28	Herrenwyk	2	164	149	110
09 29	Alt-Kücknitz	3	222	336	66
09 30	Pöppendorf	-	-	8	-
<b>09</b>	<b>Kücknitz</b>	<b>6</b>	<b>446</b>	<b>634</b>	<b>70</b>
10 31	Ivendorf	-	-	7	-
10 32	Alt-Travemünde	4	186	237	78
10 33	Priwall	1	20	11	182
10 34	Teutendorf	-	-	1	-
10 35	Brodten	-	-	-	-
<b>10</b>	<b>Travemünde</b>	<b>5</b>	<b>206</b>	<b>256</b>	<b>80</b>
<b>Hansestadt Lübeck</b>		<b>108</b>	<b>4 881</b>	<b>5 863</b>	<b>83</b>

\*) für Kinder im Alter von 3 bis unter 6 Jahren, ohne kindergartenähnliche Angebote

Quelle: Fachbereich Kultur, jährliche Fortschreibung der Jugendhilfeplanung für den Bereich der Kindertagesstätten

**728 Krippe und Hort am 31.12.2001**

Stadt- teil	Krippe (unter 3 Jahren)			Hort ( 6 - einschl. 12/14 Jahre )		
	Plätze insg.	davon		Plätze insg.	davon	
		halbtags	ganztags		halbtags	ganztags
01 Innenstadt	1	-	1	138	-	138
02 St.Jürgen	68	11	57	155	18	137
03 Moisling	-	-	-	64	-	64
04 Buntekuh	1	1	-	122	61	61
05 St.Lorenz Süd	25	12	13	75	-	75
06 St.Lorenz Nord	46	4	42	187	36	151
07 St.Gertrud	49	21	28	119	1	118
08 Schlutup	1	-	1	20	2	18
09 Kücknitz	2	1	1	61	12	49
10 Travemünde	-	-	-	-	-	-
Lübeck insg.	193	50	143	941	130	811

Quelle: Fachbereich Kultur, Jugendhilfeplanung

**729 Hilfe zur Erziehung außerhalb des Elternhauses**

**730 Vaterschaftsfeststellungen, Sorgerecht, Pflegschaften u.w.****Vaterschaftsfeststellungen in der Hansestadt Lübeck**

Jahr	Vaterschaft festgestellt			Vaterschaft nicht festgestellt	Verfahren insgesamt
	durch freiwillige Anerkennung	durch gerichtliche Entscheidung	zusammen		
1998	343	28	371	28	399
1999	237	35	272	6	278
2000	114	30	144	7	151
2001	115	31	146	13	159

Quelle: Statistisches Landesamt Schleswig-Holstein, Stat. Berichte K I 3 - j/98

**Vollständiger oder teilweiser Entzug des Sorgerechts**

Jahr	Anzeigen zum vollständigen od. teilweisen Entzug der elterlichen Sorge	gerichtliche Maßnahmen zum vollständigen od. teilweisen Entzug der elterlichen Sorge	Übertragung des Personensorgerechts ganz oder teilweise auf das Jugendamt	
			insgesamt	dar. nur des Aufenthaltsbestimmungsrechts
1998	39	24	23	15
1999	28	43	37	21
2000	20	18	12	3
2001	38	45	44	9

Quelle: Statistisches Landesamt Schleswig-Holstein, Stat. Berichte K I 3 - j/98

**Pflegschaften, Vormundschaften, Beistandschaften für Elternteile und Pflegeurlaubnisse**

Jahr	Kinder und Jugendliche am Jahresende								
	unter Amtspflegschaft und Amtsvormundschaft					für die eine Pflegeurlaubnis erteilt wurde			
	gesetzliche Amtsvormundschaft	bestellte Amtspflegschaft		bestellte Amtsvormundschaft	unter Beistandschaft für Elternteile	insgesamt	davon in		
		insgesamt	dar. in Unterhaltspflegschaften				Vollpflege	Wochenpflege	Tagespflege
1998	78	42	17	213	3 349	34	31	2	1
1999	82	62	17	221	3 197	34	31	0	3
2000	88	45	13	164	3 029	31	30	0	1
2001	64	66	11	185	2 902	45	45	0	0

Quelle: Statistisches Landesamt Schleswig-Holstein, Stat. Ber. K I 3 - j, Teil 1, Band III

**731 Ausgaben und Einnahmen der Jugendhilfe**

Kategorie	1998	1999	2000	2001
	in DM			in EUR
<b>Ausgaben insgesamt</b>	<b>105 712 328</b>	<b>108 243 274</b>	<b>110 527 714</b>	<b>61 904 398</b>
<b>Ausgaben für Einzel- und Gruppenhilfe</b>	<b>53 845 118</b>	<b>52 460 306</b>	<b>52 717 570</b>	<b>32 394 402</b>
öffentlicher Träger	52 284 377	50 922 492	48 629 753	30 429 204
freier Träger	1 560 741	1 537 814	4 087 817	1 965 198
<b>Ausgaben für Einrichtungen</b>	<b>50 041 823</b>	<b>52 635 083</b>	<b>55 303 892</b>	<b>28 719 679</b>
öffentlicher Träger	29 368 231	30 479 133	31 240 033	15 932 233
freier Träger	20 673 592	22 155 950	24 063 859	12 787 446
<b>Personalausgaben der Jugendhilfeverwaltung</b>	<b>1 825 387</b>	<b>3 147 885</b>	<b>2 506 252</b>	<b>790 317</b>
<b>Einnahmen insgesamt</b>	<b>14 231 703</b>	<b>13 996 314</b>	<b>14 051 410</b>	<b>9 360 316</b>
darunter von Einrichtungen	11 601 030	11 329 636	11 476 733	8 053 320
<b>Reine Ausgaben insgesamt</b>	<b>91 480 625</b>	<b>94 246 960</b>	<b>96 476 304</b>	<b>52 544 082</b>
je Einwohner/in	427	442	452	246
für Kindertageseinrichtungen öffentl. Träger	13 490 684	14 332 033	15 006 081	5 521 926
für die Förderung von Kindertageseinrichtungen freier Träger	19 262 071	20 122 786	22 026 830	11 561 631

Quelle: Statistisches Landesamt Schleswig-Holstein, Stat. Ber. K I 3 - j, Teil IV

Kapitel 8

## **8 Bildung, Kultur und Sport**

Schulen  
Studierende  
Museen  
Städtische Bühnen  
Sportvereine  
Schwimmballen



## Bildung

### 801 Schuljahre 2000/2001 – 2002/2003

Schularten	Schuljahr 2002/2003				Schuljahr 2001/2002				Schuljahr 2000/2001			
	Schüler/innen		Klas- sen	Schüler pro Kl.	Schüler/innen		Klas- sen	Schüler pro Kl.	Schüler/innen		Klas- sen	Schüler pro Kl.
	insg.	weibl.			insg.	weibl.			insg.	weibl.		
Schulkindergarten	140	58	13	10,8	135	48	13	10,4	167	61	15	11,1
Grundschulen	7 665	3 756	359	21,4	7 782	3 860	370	21,0	8 053	3 985	385	20,9
Hauptschulen	3 222	1 471	150	21,5	3 223	1 474	146	22,1	3 049	1 369	143	21,3
Förder-/Sonderschulen	945	373	88	10,7	942	364	91	10,4	975	...	93	10,5
Realschulen	3 448	1 762	149	23,1	3 401	1 750	148	23,0	3 295	1 680	146	22,6
Abendrealschule	88	44			183	91	-	-	181	96	-	-
Gymnasien	4 061	2 172	169	24,0	3 954	2 562	-	23,8	3 879	2 537	160	24,2
Oberstufe (in Kursen)	826	473			851	-	-	-	889	...	-	-
Abendgymnasium	101	60			127	68	-	-	117	...	-	-
Integr. Gesamtschulen	1 674	849	69	24,3	1 653	935	-	24,0	1 587	908	67	23,7
Oberstufe (in Kursen)	200	115			182	-	-	-	180	...	-	-
Berufsbild. Schulen	9 291	4 550	451	20,6	8 879	4 806	452	19,6	8 987	...	447	20,1
<b>insgesamt</b>	<b>31 661</b>	<b>15 683</b>	<b>x</b>	<b>x</b>	<b>31 996</b>	<b>15 958</b>	<b>x</b>	<b>x</b>	<b>32 044</b>	<b>10 636</b>	<b>x</b>	<b>x</b>
Freie Waldorf-Schule	574	...	20	28,7	570	...	20	28,5	566	...	20	28,3
Paul-Burwick-Schule	77	...	13	5,9	83	...	14	5,9	85	...	14	6,1

Quelle: Hansestadt Lübeck, Bereich Schule und Sport, Schulstatistik 2002/2003

### 802 Ausländer/innen und Aussiedler/innen nach Schularten

Schulart	Schüler/-innen insg.	darunter			
		Ausländer/-innen		Aussiedler/-innen	
	Anzahl	Anzahl	in %	Anzahl	in %
Schulkindergarten	135	33	24,4	0	0,0
Grundschule	7 782	1 145	14,7	107	1,4
Hauptschule	3 223	621	19,3	151	4,7
Förder/Sonderschulen	942	162	17,2	2	0,2
Realschulen	3 401	314	9,2	189	5,6
Gymnasien	4 805	201	4,2	113	2,4
Gesamtschulen	1 835	112	6,1	15	0,8
Abendrealschule	183	33	18,0	19	10,4
Abendgymnasium	127	7	5,5	14	11,0
<b>zusammen</b>	<b>22 433</b>	<b>2 628</b>	<b>11,7</b>	<b>610</b>	<b>2,7</b>

Quelle: Hansestadt Lübeck, Bereich Schule und Sport, Schulstatistik 2001/2002

#### Schularten:

Grundschulen: organisatorisch selbständige Schulen mit den Klassenstufen 1 bis 4.

Hauptschulen: weiterführende allgemeinbildende Schulen mit den Klassenstufen 5 bis 9 (z.T. auch 10. Klassenstufe).

Realschulen: weiterführende allgemeinbildende Schulen mit den Klassenstufen 5 bis 10.

Gymnasien: weiterführende allgemeinbildende Schulen mit den Klassenstufen 5 bis 10 und der Oberstufe mit den Jahrgangsstufen 11 bis 13 im Kurssystem.

Integrierte Gesamtschulen: weiterführende allgemeinbildende Schulen mit den Klassenstufen 5 bis 10 und der Oberstufe mit den Jahrgangsstufen 11 bis 13 im Kurssystem.

Berufsbildende Schulen (in Trägerschaft der Hansestadt Lübeck): Berufsschulen, Berufsaufbauschulen, Berufsfachschulen, Fachschulen, Fachgymnasien und Fachoberschulen.

**803 Schulen in der Hansestadt Lübeck**

Schulart	Anzahl
Grundschulen	25
Grund- und Hauptschulen	15
Hauptschule	1
Förderschulen/Sonderschulen	10
Realschulen	10
Gymnasien	7
Integrierte Gesamtschulen	3
Abendrealschule	1
Abendgymnasium	1
berufsbildende Schulen	7
Schulen in freier Trägerschaft	2

Quelle: Hansestadt Lübeck, Bereich Schule und Sport

**804 Entwicklung der Studentenzahlen 1992 - 2001**

jeweils Wintersemester	insgesamt	davon an der ...											
		Fachhochschule			Medizinische Universität			Musikhochschule			FH des Bundes für öffentl. Verwaltung		
		insg.	dar. weibl.	ausl. Stud.	insg.	dar. weibl.	ausl. Stud.	insg.	dar. weibl.	ausl. Stud.	insg.	dar. weibl.	ausl. Stud.
92/93	4 654	2 818	393	77	1 436	694	79	400	210	74	.	.	-
93/94	5 327	3 160	458	77	1 512	731	87	367	181	75	288	33	-
94/95	5 301	3 011	462	68	1 562	751	103	386	193	84	342	43	-
95/96	.	.	.	.	.	.	.	.	.	.	.	.	-
96/97	5 231	2 774	454	55	1 713	830	102	448	245	111	296	32	-
97/98	5 232	2 522	457	60	1 810	889	112	443	247	118	457	56	-
98/99	5 126	2 283	442	66	1 875	945	137	413	228	112	555	82	-
99/00	5 150	2 183	447	61	1 952	1 006	154	407	236	115	608	111	-
00/01	5 349	2 312	514	98	2 052	1 053	171	422	239	117	563	108	1
01/02	5 478	2 331	533	122	2 227	1 174	185	435	254	125	485	102	1

Quelle : Statistisches Landesamt Schleswig-Holstein, Stat. Ber. B III 1



# Kultur

## 805 Besucher/-innen und Auslastung ausgewählter Kultureinrichtungen

Einrichtung	1998	1999	2000	2001	2002
<b>Stadtbibliothek</b>					
Entlehene Bücher und Medien	971 871	948 390	973 593	1 089 647	1 100 109
Bestand an Büchern und Medien	1 171 987	1 172 891	1 157 648	1 170 532	1 152 540
<b>Besucher/-innen der Museen</b>					
Museum für Kunst u. Kulturgeschichte (St.-Annen-Museum, Holstentor, Behnhaus, Drägerhaus, Katharinenkirche, Völkerkundes.) <i>darunter Völkerkundesammlung</i>	163 737	157 987	167 779	127 901	111 533
	4 633	7 276	5 960	10 585	9 428
Museum für Natur und Umwelt <sup>1)</sup>	19 421	17 783	21 760	18 656	35 947
Heinrich- und Thomas-Mann-Zentrum im Buddenbrookhaus	38 760	41 893	47 758	57 634	62 512
Günter-Grass-Haus <sup>2)</sup>	-	-	-	-	7 896
Kulturforum Burgkloster	28 815	18 943	20 951	24 937	22 268
Geschichtswerkstatt Herrenwyk	3 567	2 662	3 413	3 899	3 615
<b>Archiv der Hansestadt Lübeck</b>					
Aktenausleihungen	353	343	277	350	304
Schriftliche Anfragen	1 271	1 343	1 295	1 343	1 380
Besucher/-innen	628	542	580	554	577
Benutzertage	2 298	2 340	2 379	2 154	2 261
<b>Filmtheater</b>					
Spielstätten (Leinwände)	17	17	17	17	17
Plätze	3 322	3 322	3 322	3 322	3 322
Besucher/-innen	865 409	821 785	825 848	842 325	653 493
<i>darunter Kommunales Kino</i>	13 909	12 039	14 930	15 412	11 994
<b>Nordische Filmtage Lübeck</b>					
Filme	126	128	119	141	114
Besucher/-innen	10 500	11 000	15 000	17 000	18 693
<b>Spielzeit</b>					
<b>Theater Lübeck</b>	<b>97/98</b>	<b>98/99</b>	<b>99/00</b>	<b>00/01</b>	<b>01/02</b>
Großes Haus (792 Plätze)					
Vorstellungen	218	220	211	200	198
Besucher/-innen	124 428	126 594	117 632	93 272	90 997
je Vorstellung	571	575	557	466	460
Platzausnutzung in %	72,1	72,7	70,4	58,9	58,0
Kammerspiele (327 Plätze)					
Vorstellungen	201	221	189	206	197
Besucher/-innen	41 681	50 310	46 908	39 676	36 576
je Vorstellung	207	228	248	193	186
Platzausnutzung in %	64,8	71,1	77,6	58,9	56,8
Studiobühne (99 Plätze)					
Vorstellungen	51	53	42	86	18
Besucher/-innen	3 206	3 622	3 515	3 470	907
je Vorstellung	63	68	84	40	50
Platzausnutzung in %	63,5	69,0	84,5	40,8	50,9
Vorstellungen insg.	470	494	442	492	413
Besucher/-innen insg.	169 315	180 526	168 055	136 418	128 480
<b>Philharmonisches Orchester der Hansestadt Lübeck</b>					
Sinfoniekonzerte	28	28	27	26	29
Besucher/-innen	21 627	21 486	22 174	20 341	21 061
je Vorstellung	772	767	821	782	726
Kammer- u. Solistenkonzerte	9	9	9	9	9
Besucher/-innen	588	692	395	779	1 019
je Vorstellung	65	77	44	87	113

1) bis 1997: Naturhistorisches Museum (Museum für Natur und Naturgeschichte in Schleswig-Holstein)

2) ab 20.10.2002

Quellen: Hansestadt Lübeck, Fachbereich Kultur, Lübecker Theater GmbH sowie Kino-Betriebsgesellschaft Kieft mbH

**806 Musik- und Kongresshalle Lübeck**

Veranstaltungsart	1999		2000		2001		2002	
	Veranstaltungen	Besucher/-innen	Veranstaltungen	Besucher/-innen	Veranstaltungen	Besucher/-innen	Veranstaltungen	Besucher/-innen
<b>Musik- und Kongresshalle Lübeck</b>								
Veranstaltungen insg.	399	241 836	386	217 843	330	224 185	321	229 068
davon								
E - Musik	57	68 974	54	59 040	53	55 506	53	52 639
U - Musik	56	51 066	47	47 991	47	56 260	50	54 490
Theater und Vorträge	6	5 400	7	6 595	7	5 873	7	5 858
Kongresse, Tagungen u. Sem.	117	68 775	109	58 457	92	66 965	80	61 712
Proben	105	.	97	.	80	.	81	.
Sonstige Veranstaltungen	58	47 621	72	45 760	51	39 581	50	54 369
<b>Holstentor-Halle</b>								
Veranstaltungen insg.	3	5 206	22	18 651	9	23 156	15	8 640
davon								
E - Musik	-	-	-	-	-	-	-	-
U - Musik	1	600	9	3 573	3	1 799	5	2 420
Theater und Vorträge	-	-	-	-	-	-	-	-
Kongresse, Tagungen u. Sem.	1	4 506	-	-	1	4 000	2	5 000
Proben	-	-	1	-	-	-	5	-
Sonstige Veranstaltungen	1	100	12	15 078	5	17 357	3	1 220

Quelle: Lübecker Musik- und Kongresshallen GmbH

**Sport****807 Sportstätten**

Jahr	Sport-hallen	Turn-hallen	Gym-nastik-räume	Sport-/Übungs-plätze	Tennis-plätze	Tennishallen		Reitsport-plätze/-hallen	Schwimm-hallen 1)	Frei-bäder
						An-zahl	mit ... Feldern			
1980	7	57	19	41	48	.	.	4	4	7
1985	11	60	21	41	48	.	.	4	4	7
1990	11	60	20	42	48	.	.	4	4	6
1995	14	59	20	43	57	6	30	4	4	6
1996	14	59	20	43	57	6	30	4	4	6
1997	14	59	20	43	57	6	30	4	4	6
1998	14	59	20	43	57	6	30	4	4	6
1999	14	59	20	44	57	6	30	4	4	6
2000	15	59	20	44	57	6	30	4	4	6
2001	15	59	20	44	57	6	30	4	4	6
2002	15	59	20	44	57	6	30	4	4	6

1) einschl. Aqua-Top, Travemünde

Quelle: Hansestadt Lübeck, Bereich Schule und Sport

## 808 Mitglieder und Sportvereine 1994 – 2001 nach Sportarten

lfd. Nr.		Sportart	Mitglieder					Vereine	Mitglieder	Vereine	
aktuell	Vorjahr		1994	1996	1998	1999	2000	2001	2002		
1	1	Turnen	8 434	7 401	7 930	7 624	7 944	8 688	27	8 331	27
2	2	Fußball	6 276	6 943	7 116	6 936	6 599	6 672	28	6 909	27
3	3	Segeln	3 884	3 861	3 921	3 842	3 827	3 805	29	3 729	29
4	6	Schwimmen	2 302	2 414	2 593	2 000	2 498	2 094	7	2 735	7
5	4	Handball	2 787	2 833	2 730	2 681	2 587	2 671	23	2 597	23
6	5	Sportfischen	2 520	2 782	2 939	2 840	2 787	2 211	7	2 044	7
7	7	Tennis	2 908	2 583	2 386	2 177	2 064	1 854	11	1 678	11
8	8	Skilauf	1 993	1 874	1 755	1 571	1 556	1 569	3	1 518	3
9	9	Rudern	1 158	1 073	1 102	1 058	1 023	1 063	6	1 011	6
10	10	Golf	713	846	860	840	865	858	1	939	1
11	18	Schießen	931	927	863	883	873	546	9	820	8
12	11	Leichtathletik	930	781	806	833	769	815	12	788	11
13	12	Reiten	349	607	722	726	734	745	9	744	10
14	14	Tanzen	746	710	682	654	685	621	6	709	6
15	13	Tischtennis	1 076	897	858	754	649	693	17	628	16
16	17	Behindertensport	338	614	613	592	610	603	7	597	7
17	15	Judo	690	818	677	731	711	620	5	533	6
18	16	Kegeln	725	764	772	644	700	608	6	531	8
19	19	Volleyball	415	515	516	497	590	497	8	428	8
20	21	Karate	233	408	389	397	368	402	8	405	9
21	22	Motorjacht	458	515	403	395	398	395	5	395	5
22	20	Luftsport	398	415	461	452	437	411	3	385	3
23	23	Hockey	469	457	421	414	394	376	4	369	4
24	25	Basketball	386	425	441	381	333	360	5	357	5
25	24	Badminton	480	444	415	361	376	360	10	347	9
26	31	Aikido	320	342	388	357	347	111	3	345	3
27	26	Kanu	264	239	219	226	221	229	6	277	6
28	27	Schach	232	242	248	237	228	217	4	221	5
29	39	American Football	.	103	103	145	145	60	1	205	2
30	29	Ju Jutsu	374	328	270	260	200	191	5	186	4
31	28	Tauchsport	169	182	189	180	202	196	2	177	1
32	30	Rollsport	303	172	219	220	228	152	3	153	3
33	32	Radsport (BDR)	50	56	66	86	97	102	1	109	1
34	33	Radsport (SOLI)	81	88	90	92	92	91	1	92	1
35	34	Motorsport	141	152	75	73	131	89	1	91	1
36	38	Fechten	39	34	48	62	71	65	3	81	3
37	35	Boxen	49	70	74	84	91	85	1	79	1
38	37	Taekwondo	16	50	42	60	64	77	4	62	4
39	36	Triathlon	73	36	55	62	76	81	1	61	1
40	40	Jiu-Jitsu	84	.	101	0	61	58	1	51	1
41	41	Baseball	63	23	13	18	19	37	1	49	1
42	47	Gehörlosensport	41	49	40	34	35	.	.	46	1
43	42	Ringens	.	28	30	28	25	33	1	37	1
44	43	Squash	95	85	54	26	25	22	2	33	2
45	44	Gewichtheben	30	21	23	23	24	14	1	14	1
46	45	Bahnengolf	36	25	16	16	12	11	1	7	1
47	46	Billard	19	11	.	.	0	11	1	0	0
		sonstige	.	3 628	3 373	4 128	3 723	3 093	45	3 668	41

Quelle: Turn- u. Sportbund der Hansestadt Lübeck e.V. und Hansestadt Lübeck, Bereich Schule und Sport

**809 Sportvereine und Mitglieder, Zuwendungen**

Kategorie	1995	1996	1998	1999	2000	2001	2002
<b>Vereine</b>	147	146	144	145	143	142	142
<b>Mitglieder</b>	47 119	47 438	47 452	45 970	45 955	45 152	44 387
Betriebssport (Mitglieder)	6 900	6 739	6 448	6 145	5 774	5 443	4 961
<b>Zuwendungen an Vereine/Verbände aus ...</b>							
Vermögenshaushalt (EUR)	132 936	102 258	37 703	132 734	96 192	99 497	123 857
Verwaltungshaushalt (EUR)	213 925	235 194	200 529	202 539	383 463	225 062	235 629

Quelle: Hansestadt Lübeck, Bereich Schule und Sport

**810 Besucher/innen der Schwimmhallen und Freibäder**

Einrichtung	1997	1998	1999	2000	2001	2002
<b>Schwimmhallen</b>						
Zentralbad	116 062	118 148	116 765	120 170	136 329	123 888
Ziegelstraße	284 227	280 530	265 133	242 939	222 486	242 926
Kücknitz	81 339	79 673	71 970	71 966	63 014	66 795
Aqua-Top (Strandbad-Centrum)	157 509	177 528	165 001	108 739	110 222	54 242
zusammen	639 137	655 879	618 869	543 814	532 051	487 851
<b>Freibäder</b>						
Schlutup	55 293	24 813	35 809	25 537	36 931	38 802
Moising	86 796	35 133	63 555	41 359	70 644	70 202
Krähenteich	2 497	2 326	-	-	-	-
Marli	17 792	8 104	17 546	8 916	16 671	25 125
Falkenwiese	7 646	7 559	10 696	12 580	16 867	26 872
Kleiner See	9 608	4 150	11 259	6 439	12 880	15 391
zusammen	179 632	82 085	138 865	94 831	153 993	176 392
<b>Besucher insg.</b>	818 769	737 964	757 734	638 645	686 044	664 243

Quelle: Lübecker Schwimmhallen GmbH

Kapitel 9

## **9 Öffentliche Sicherheit und Ordnung**

Kriminalität  
Feuerwehr  
Rettungsdienst  
Bestattungen und Einäscherungen



# Kriminalität

## 901 Kriminalität nach ausgewählten Deliktarten

Delikte	1997	1998	1999	2000	2001	2002
<b>Straftaten insgesamt</b>	<b>31 400</b>	<b>32 612</b>	<b>28 365</b>	<b>31 197</b>	<b>31 407</b>	<b>31 023</b>
davon						
<b>Straftaten gegen das Leben</b>	<b>13</b>	<b>16</b>	<b>9</b>	<b>14</b>	<b>13</b>	<b>8</b>
darunter Mord	3	4	3	5	3	0
<b>Straftaten gegen die sexuelle Selbstbestimmung</b>	<b>221</b>	<b>117</b>	<b>138</b>	<b>310</b>	<b>169</b>	<b>162</b>
darunter Vergewaltigung	28	23	22	30	35	28
sexuelle Nötigung	20	23	14	14	17	14
sexueller Mißbrauch von Kindern	88	47	52	64	59	54
<b>Roheitsdelikte u. Straftaten gegen die pers. Freiheit</b>	<b>3 027</b>	<b>3 338</b>	<b>2 969</b>	<b>3 495</b>	<b>3 532</b>	<b>3 591</b>
davon Raub, räub. Erpressung u. Angr. auf Kraftfahrer	261	367	247	284	320	274
Körperverletzung	2 202	2 389	2 210	2 586	2 640	2 719
darunter gefährliche u. schwere KV	600	643	585	742	711	706
vorsätzl. leichte KV	1 498	1 629	1 524	1 716	1 801	1 858
Straftaten gegen die persönliche Freiheit	564	582	512	625	572	598
<b>Diebstahl</b>	<b>17 431</b>	<b>16 796</b>	<b>15 123</b>	<b>15 232</b>	<b>13 839</b>	<b>14 122</b>
darunter von Kraftwagen	532	558	375	362	294	269
von Fahrrädern	1 973	1 984	1 903	2 009	1 854	2 090
von/aus Automaten	764	275	266	38	26	26
in/aus Gartenlauben	377	542	373	367	389	345
in/aus Büro-, Werkstatt-, Lagerraum	915	828	872	900	788	826
in/aus Warenhaus, Verkaufsraum	4 470	4 760	4 114	3 809	3 896	3 508
Ladendiebstahl	3 824	4 292	3 624	2 814	2 910	2 483
in/aus Wohnräumen	826	836	890	1 023	660	560
in/aus Kraftfahrzeugen	3 299	2 693	2 265	2 373	2 038	1 956
<b>Vermögens- und Fälschungsdelikte</b>	<b>3 339</b>	<b>4 818</b>	<b>3 191</b>	<b>3 893</b>	<b>5 217</b>	<b>5 278</b>
darunter Betrug	2 448	3 952	2 364	3 102	4 406	4 461
Unterschlagung	478	427	387	369	437	495
Urkundenfälschung	314	331	276	289	245	193
<b>sonstige Straftatbestände</b>	<b>4 721</b>	<b>4 911</b>	<b>4 827</b>	<b>5 595</b>	<b>5 867</b>	<b>5 581</b>
darunter Brandstiftung	108	132	95	89	97	80
Sachbeschädigung	2 607	2 771	2 848	3 378	3 144	3 373
Straftaten gegen die Umwelt	369	336	326	349	316	279
<b>Straftaten gegen strafrechtliche Nebengesetze</b>	<b>2 648</b>	<b>2 556</b>	<b>2 108</b>	<b>2 658</b>	<b>2 770</b>	<b>2 281</b>
darunter geg. Ausl.G. u. Asylverfahrensgesetz	1 810	1 780	1 307	1 563	1 796	1 444
geg. Waffengesetz	40	38	37	68	42	47
Rauschgiftdelikte	731	614	699	905	797	655

Quelle: Polizeidirektion Schleswig-Holstein Süd, Kriminalpolizeistelle Lübeck

**902 Tatverdächtige nach ausgewählten Altersgruppen**

Jahr	Tatverdächtige insg.	darunter von ... bis einschließlich ... Jahre							
		Kinder 0-13 Jahre		Jugendliche 14-17 Jahre		Heranwachsende 18-20 Jahre		unter 21 Jahre insg.	
		Anzahl	in % aller Tatv.	Anzahl	in % aller Tatv.	Anzahl	in % aller Tatv.	Anzahl	in % aller Tatv.
1990	11 360	489	4,3	1 350	11,9	1 344	11,8	3 183	28,0
1991	10 138	537	5,3	1 018	10,0	1 111	11,0	2 666	26,3
1992	10 603	554	5,2	1 052	9,9	1 218	11,5	2 824	26,6
1993	10 693	448	4,2	1 054	9,9	1 202	11,2	2 704	25,3
1994	10 391	555	5,3	1 084	10,4	1 061	10,2	2 700	26,0
1995	10 747	658	6,1	1 266	11,8	1 137	10,6	3 061	28,5
1996	10 298	546	5,3	1 179	11,4	1 102	10,7	2 827	27,5
1997	10 617	686	6,5	1 248	11,8	1 033	9,7	2 957	27,9
1998	12 315	726	5,9	1 654	13,4	1 503	12,2	3 885	31,5
1999	10 641	626	5,9	1 326	12,5	1 234	11,6	3 186	29,9
2000	11 366	582	5,1	1 285	11,3	1 310	11,5	3 177	28,0
2001	11 782	521	4,4	1 348	11,4	1 342	11,4	3 211	27,3
2002	11 402	455	4,0	1 187	10,4	1 347	11,8	2 989	26,2

Quelle: Polizeidirektion Schleswig-Holstein Süd, Kriminalpolizeistelle Lübeck

**903 Kriminalitätsbelastung nach Stadtteilen**

Nr.	Stadtteil	1990	1992	1994	1996	2000	2001		2002	
							Anzahl	auf 1.000 Einw.	Anzahl	auf 1.000 Einw.
1	Innenstadt	11 489	10 643	9 096	7 120	6 608	7 241	547	7 379	548
2	St. Jürgen	4 180	3 953	4 687	3 995	3 724	3 709	95	3 744	96
3	Moisling	1 298	1 341	1 480	1 104	992	870	70	965	79
4	Buntekuh	1 698	1 791	1 840	1 696	1 793	1 482	128	1 464	128
5	St. Lorenz Süd	2 453	2 861	2 477	2 133	2 733	3 153	202	3 157	203
6	St. Lorenz Nord	4 084	4 298	4 301	4 582	6 189	6 036	144	5 745	136
7	St. Gertrud	3 838	4 366	4 193	3 652	3 679	3 901	92	3 987	95
8	Schlutup	682	632	640	493	417	368	63	385	65
9	Kücknitz	1 703	1 524	1 806	1 525	1 343	1 433	73	1 618	83
10	Travemünde	1 516	1 554	1 960	1 378	1 782	1 638	121	1 442	105
	nicht zuordbar	2 001	2 112	2 732	2 623	1 937	1 576	x	1 422	x
	insg.	34 942	35 075	35 212	30 301	31 197	31 407	146	31 308	146

Quelle: Polizeidirektion Schleswig-Holstein Süd, Kriminalpolizeistelle Lübeck



## Feuerwehr und Rettungsdienst

### 904 Brandeinsätze der Feuerwehr

Jahr	insg.	Großbrände	Mittelbrände	Entstehungs- und Kleinbrände
1988	563	17	44	502
1989	650	18	62	570
1990	573	13	39	521
1991	644	20	44	580
1992	612	26	52	534
1993	593	18	38	537
1994	320	9	25	286
1995	919	22	75	822
1996	675	17	67	591
1997	634	17	60	557
1998	495	21	40	434
1999	1 049	17	34	998
2000	643	7	20	616
2001	529	12	21	446
2002	524	1	20	503

Quelle: Hansestadt Lübeck, Feuerwehr

### 905 Brände und sonstige Einsätze

Jahr	Brandursachen						sonstige Einsätze			
	insg.	Brandstiftung	verursacht durch Kinder	Fahrlässigkeit	andere Ursachen	Ursache unbekannt	Hilfeleistungen	Sicherheitswachen	blinde Alarmierungen	mißbräuchliche Alarmierungen
1988	563	32	1	76	77	377	1 076	582	214	138
1989	650	42	2	61	88	457	1 002	551	264	37
1990	573	33	5	57	134	344	1 190	560	284	35
1991	644	42	4	63	154	381	933	536	365	33
1992	612	35	6	70	84	417	856	538	421	29
1993	593	73	5	41	75	399	944	348	513	49
1994	320	43	6	51	38	182	790	216	301	31
1995	919	16	9	102	349	443	725	309	85	80
1996	675	12	9	90	408	156	863	455	86	48
1997	634	9	2	81	289	253	914	579	498*)	49
1998	495	.	.	.	.	.	791	525	425*)	41
1999	1 249	.	.	.	.	.	928	894	486*)	33
2000	643	.	.	.	.	.	883	653	4 863	34
2001	529	.	.	.	.	.	933	586	83	18
2002	524	.	.	.	.	.	.	.	.	.

\*) incl. Fehlalarme durch Brandmelderanlagen

Quelle : Hansestadt Lübeck, Feuerwehr

**906 Rettungsdienst und Krankenförderung**

Zeitraum	1990	1992	1994	1996	1998	2000	2001	2002
Krankenförderungen	22 434	25 971	26 068	25 469	30 571	31 902	33 155	34 515
davon Rettungswageneinsätze	8 656	12 366	12 216	10 368	13 716	14 012	14 847	13 544
dar. von Hilfsorganisationen	.	700	635	.	.	.	.	.
sonst. Krankenförderungen	13 778	13 605	13 852	15 101	16 855	17 890	18 308	20 971
dar. von Hilfsorganisationen	.	3 988	4 020	.	.	.	.	.
Einsätze des Notarztwagens	3 576	3 635	3 623	3 384	3 286	3 857	4 112	5 459
Einsätze des Baby-NAW	418	540	379	509	398	94	114	111
Fehlalarmierungen	2 292	2 534	2 348	2 725	1 159	1 169	1 189	3 980
<b>Fahrzeugbestand</b>								
Rettungswagen	.	.	9	13	5	1	2	...
Krankentransportwagen	.	.	10	11	5	4	4	...
Notarzteinsatzfahrzeuge	.	.	2	2	2	2	1	...
Baby-Notarztwagen	.	.	2	1	1	1	1	...
Mehrzweckfahrzeuge	.	.	.	.	8	14	11	...

Quelle: Hansestadt Lübeck, Feuerwehr

## Bestattungen

### 907 Bestattungen auf den Friedhöfen

Kategorie	1996	1997	1998	1999	2000	2001	2002
<i>Städtische Friedhöfe</i>							
Erdbestattungen	866	740	701	726	650	569	585
Urnenbeisetzungen	1 607	1 513	1 477	1 453	1 399	1 325	1 319
darunter anonym	1 124	1 058	1 036	979	916	871	811
in %	69,9	69,9	70,1	67,4	65,5	65,7	61,5
<i>Kirchliche Friedhöfe</i>							
Erdbestattungen	133	127	127	123	111	126	116
Urnenbeisetzungen	163	178	160	195	198	210	219
darunter anonym	80	92	88	117	85	106	94
in %	49,1	51,7	55,0	60,0	42,9	50,5	42,9
Erdbestattungen insg.	999	867	828	849	761	695	701
Urnenbeisetzungen insg.	1 770	1 691	1 637	1 648	1 597	1 535	1 538
darunter anonym	1 204	1 150	1 124	1 096	1 001	977	905
in %	68,0	68,0	68,7	66,5	62,7	63,6	58,8

Quelle: Hansestadt Lübeck, Bereich Stadtgrün; Kirchengemeinden

### 908 Einäscherungen und Seebestattungen

Jahr	1996	1997	1998	1999	2000	2001	2002
Feuerbestattungen	4443	4481	4380	4193	3388	3338	3303
Veränderung zum Vorjahr in %	3,6	0,9	-2,3	-4,3	-19,2	-1,5	-1,0
Seebestattungen	524	531	568	562	458	484	503
Veränderung zum Vorjahr in %	15,9	1,3	7,0	-1,1	-18,5	5,7	3,9

Quelle: Hansestadt Lübeck, Gesundheitsamt



Kapitel 10

## **10 Natur und Umwelt, Ver- und Entsorgung**

Natur- und Landschaftsschutzgebiete  
Energieversorgung  
Wasserversorgung, Stadtentwässerung  
Wert- und Schadstoffsammlung  
Abfallmengen Deponie Niemark  
Luftbelastung



# Natur und Umwelt

## 1001 Natur- und Landschaftsschutzgebiete

lfd. Nr.	Name	Gemarkung	Verordnung	Fläche in ha
<b>Naturschutzgebiete</b>				
1	Schellbruch	Israelsdorf	30.11.1981	146
2	Dassower See, Inseln Buchhorst und Graswerder	Trave und Dassower See	07.02.1983	800
3	Dummersdorfer Ufer	Ivendorf, Dummersdorf, Trave und Dassower See	13.12.1991 / 01.02.1996	342
4	Südlicher Priwall	Trave und Dassower See	14.08.1998	149
5	Wakenitz	Schlutup, St. Jürgen, Strecknitz	20.04.1999	490
6	Grönauer Heide (einstweilig sichergestellt)	Blankensee, Groß Grönau	20.11.2000	191
<i>Flächen der Naturschutzgebiete zusammen:</i>				<b>2 118</b>
<b>Landschaftsschutzgebiete</b>				
1	Lauerholz	Israelsdorf, Schlutup, St. Gertrud, Gothmund	13.07.1970	1 065
2	Wakenitz u. Falkenhusen	St. Gertrud, St. Jürgen, Schlutup, Strecknitz	13.07.1970	427
3	Dummersdorfer Feld	Dummersdorf	20.10.1991	420
4	Brodtener Winkel	Brodten, Gneversdorf, Travemünde, Teutendorf	19.02.1992	600
5	Ringstedtenhof	Vorrade, Strecknitz, Genin, St. Jürgen	29.11.1992	150
6	Schlutup	Schlutup	24.06.1993	170
7	Schwartauwiesen	Siems	24.06.1993	110
8	Talraum und Umfeld von Grienu und Quadebek	Niendorf-Moorgarten, Oberbüssau, Kronsforde	30.06.1994	650
9	Wüstenei	Groß Steinrade	31.05.1994	335
10	Travemünder Winkel	Travemünde, Gneversdorf, Teutendorf, Rönnau, Ivendorf	21.06.1996	1 350
11	Kücknitzer Mühlenbach und Söhlengraben	Siems	20.06.1996	100
12	Trave-Einzugsgebiet zwischen Wesenberg u. Elbe-Lübeck-Kanal	Genin, Moisling, Niendorf-Moorgarten, Reecke, St. Lorenz	17.06.1998	830
13	Fackenburger Landgraben und Tremser Teich	Krepelsdorf, Vorwerk	03.05.2000	67
<i>Flächen der Landschaftsschutzgebiete zusammen:</i>				<b>6 274</b>

*Fortsetzung nächste Seite*

**noch 1001 Natur- und Landschaftsschutzgebiete**

lfd. Nr.	Name	Gemarkung	Verordnung	Fläche in ha
<b>Flächenhafte Naturdenkmale</b>				
1	Nachtkoppel	Vorwerk	16.12.1987	1,6
2	Binnenlanddüne Blankensee	Blankensee	15.08.1988	1,9
3	Alte Stecknitz	Genin	02.12.1991	15,0
4	Teutendorfer Moorteich	Teutendorf	02.12.1991	1,2
<i>Flächen der Naturdenkmale zusammen:</i>				<b>19,7</b>
<b>Geschützte Landschaftsbestandteile</b>				
1	Rothebek-Niederung	St. Jürgen	20.09.1989	2,0
2	Am Krog	Wulfsdorf	02.12.1991	1,7
3	Rustwiesen	Wulfsdorf	02.12.1991	4,6
4	Grienauhang	Niendorf-Moorgarten	02.12.1991	2,1
5	Schmiederredder	Dummersdorf	02.12.1991	1,8
6	Ostufer der Untertrave	Trave und Dassower See	27.01.1994	7,0
7	Lauerhof Feld	St. Gertrud	04.02.1999	3,5
8	Medebekwiesen	St. Gertrud	25.11.1999	3,2
<i>Flächen der Landschaftsbestandteile zusammen:</i>				<b>25,9</b>
<b>Geschützte Flächen insgesamt:</b>				<b>8 437</b>

Quelle: Hansestadt Lübeck, Bereich Naturschutz, Stand Juli 2001

Anmerkung:

Naturschutzgebiete

Gebiete, in denen in besonderem Maße der Schutz der Natur und Landschaft in ihrer Ganzheit oder in einzelnen Teilen zur Erhaltung erforderlich ist. Sie können durch Verordnung zu Naturschutzgebieten erklärt werden.

Landschaftsschutzgebiete

Gebiete, die nicht Naturschutzgebiete sind, in denen aber ein besonderer Schutz der Natur und Landschaft in ihrer Ganzheit oder in einzelnen Teilen zur Erhaltung erforderlich sind, können durch Verordnung zu Landschaftsschutzgebieten erklärt werden.



**1002 Luftbelastung 2001/2002 - in mg/m<sup>3</sup>**

Monat	Lindenplatz	St. Jürgen	Lindenplatz	St. Jürgen	Lindenplatz	St. Jürgen	Lindenplatz	St. Jürgen
	Schwefeldioxid (SO <sub>2</sub> )		Ozon (O <sub>3</sub> )		Stickstoffmonoxid (NO)		Stickstoffdioxid (NO <sub>2</sub> )	
Januar	5	-	-	-	42	-	43	-
Februar	4	-	-	-	32	-	43	-
März	4	-	-	-	23	-	41	-
April	3	-	-	-	25	-	47	-
Mai	3	-	-	-	14	-	40	-
Juni	3	-	-	61	14	1	39	15
Juli	3	-	-	60	16	3	36	14
August	4	-	-	53	20	3	39	16
September	1	-	-	33	25	4	35	15
Oktober	3	-	-	28	37	4	41	20
November	4	-	-	24	53	11	52	28
Dezember	4	-	-	26	36	9	39	25
JD 2001	3	-	-	41	28	5	41	19
Januar	5	-	-	31	43	6	46	27
Februar	4	-	-	50	36	6	47	20
März	4	-	-	50	30	5	50	22
April	3	-	-	60	15	4	42	21
Mai	3	-	-	61	14	4	39	16
Juni	3	-	-	68	13	1	36	11
Juli	2	-	-	56	15	3	36	13
August	3	-	-	62	10	5	37	16
September	3	-	-	47	24	7	42	17
Oktober	2	-	-	32	35	8	41	15
November	3	-	-	20	41	12	41	18
Dezember	7	-	-	23	22	9	35	16
JD 2002	4	-	-	47	25	6	41	18

Anmerkung: Im Rahmen der Umstrukturierung des Messnetzes der LÜSH wurde die Station Schönböcken im Jahr 2001 abgebaut. Seit Juni gibt es dafür die Mess-Station Lübeck-St.Jürgen (städtischer Hintergrund).

Quelle: Staatliches Umweltamt Itzehoe, Meßwerte der lufthygienischen Überwachung Schleswig-Holstein, Monatsmittelwerte

**1003 Streugutverbrauch und Wetterverhältnisse**

	Winter					
	1996/1997	1997/1998	1998/1999	1999/2000	2000/2001	2001/2002
Tage mit Frost	90	60	66	64	63	75
Tage mit Schneefall	6	8	19	12	14	16
Zahl der Volleinsätze	14	4	27	21	22	21
Streusalz in t	876	235	937	904	1445	1173
Streukies u. Blähton	871	280	2 092	1281	1580	1511

Quelle: Hansestadt Lübeck, Entsorgungsbetriebe

## Versorgung

### 1004 Elektrizitätsversorgung – in 1.000 kWh -

Jahr	Haus- halts- tarife	Gewer- be- tarife	Klein- abneh- mer	Nacht- strom- tarife	Sonder- ver- träge	Eigen- ver- brauch	Konzern- liefe- rungen	Sons- tiges	Durch- leitungen	Strom- abgabe insg.
1985	237 475	71 120	8 788	33 448	293 037	9 015	-	8 807	-	661 690
1986	239 762	72 174	9 065	32 758	297 491	8 723	-	8 963	-	668 936
1987	243 435	74 685	8 458	32 465	294 897	8 893	-	9 433	-	672 266
1988	244 482	75 806	7 439	28 333	382 549	8 833	-	9 583	-	757 025
1989	247 102	78 694	7 802	26 203	383 106	8 271	-	2 999	-	754 177
1990	252 296	87 117	7 947	25 470	409 760	8 494	-	3 085	-	794 169
1991	259 662	90 864	7 422	28 448	415 514	8 618	-	3 575	-	814 103
1992	269 669	79 535	6 581	26 151	440 016	8 841	-	4 180	-	834 973
1993	273 974	76 266	4 780	25 138	446 981	9 917	-	6 900	-	843 956
1994	279 380	77 419	30	23 651	459 094	9 959	-	11 280	-	860 813
1995	276 419	72 200	-	21 598	463 596	9 791	-	13 627	-	857 231
1996	286 084	74 102	-	26 238	465 555	10 483	-	13 359	-	875 821
1997	283 805	72 786	-	20 873	473 498	10 909	-	12 109	-	873 980
1998	1) 295 534	78 758	-	24 141	470 110	10 411	-	1 583	-	880 537
1999	290 838	74 121	-	22 141	468 958	10 676	-	1 136	-	867 870
2000	291 349	93 736	-	21 272	446 718	12 018	2 850	2 521	8 651	879 115
2001	297 952	92 448	-	21 654	441 167	8 739	1 714	2 349	31 499	897 522
2002	290 762	90 147	-	20 042	438 319	6 584	2 175	2 289	51 589	901 907

1) ab 1998: neue Tarifstruktur

Quelle : Stadtwerke Lübeck, Energie und Wasser

### 1005 Gasversorgung – in 1.000 kWh -

Jahr	Haus- halts- tarife	Gewerbe- tarife	Voll- versor- gung	Heizgas- sonder- verträge	Sonder- vertrags- kunden	Eigen- ver- brauch	Konzern- liefe- rungen	Verteiler- unter- nehmen	Gas- abgabe insg.
1985	32 625	5 347	799 232	566 853	1 362 338	15 981	-	705 993	3 488 369
1986	30 669	5 640	785 941	528 564	1 226 685	14 152	-	708 464	3 300 116
1987	29 844	4 865	835 980	574 855	1 253 880	15 868	-	780 807	3 496 099
1988	26 901	3 643	738 752	537 246	1 198 658	12 407	-	715 847	3 233 455
1989	22 074	1 859	699 250	511 842	1 285 830	10 841	-	715 034	3 246 730
1990	20 603	958	709 206	539 760	1 394 377	10 261	-	760 912	3 436 077
1991	19 608	936	815 608	521 982	1 566 926	8 793	-	901 239	3 835 092
1992	18 627	851	795 033	512 911	1 601 699	9 972	-	911 372	3 850 464
1993	18 910	599	847 729	562 235	1 562 388	123 558	2)	128 116	3 243 535
1994	18 392	749	803 503	533 900	1 523 127	167 424	-	123 581	3 170 676
1995	18 739	635	884 644	673 809	1 422 718	187 234	-	129 025	3 316 804
1996	16 300	996	977 043	763 832	1 502 691	226 394	-	143 288	3 630 544
1997	23 014	512	942 704	657 734	1 361 661	252 143	-	123 830	3 361 598
1998	3) 1 062 444	77 606	-	405 557	1 309 540	267 597	-	121 468	3 244 212
1999	1 021 931	95 622	-	384 163	1 210 109	297 477	-	119 355	3 128 657
2000	4) 1 034 055	93 522	-	-	1 531 137	338 290	152	121 226	3 118 382
2001	1 100 644	98 731	-	-	1 538 908	362 876	169	133 194	3 234 522
2002	1 054 697	92 988	-	-	1 521 072	377 354	120	131 914	3 178 145

1) ab 1.1.84 ohne Zweckverband Ostholstein und Neustadt

m<sup>3</sup> = kWh/9,7692

2) ab 1993 einschließlich Energiezentrum und BHKW (Blockheizkraftwerk)

3) ab 1998 neue Tarifstruktur

4) ab 11/99 neue Tarifstruktur

Quelle : Stadtwerke Lübeck, Energie und Wasser

**1006 Wärmeversorgung**

Jahr	Anzahl	Wärme in 1000 kWh	Strom in 1000 kWh
<b>Blockheizkraftwerke</b>			
1995	4	54 516	29 262
1996	5	65 967	32 756
1997	6	72 445	38 489
1998	7	82 036	41 738
1999	6	74 230	40 571
2000	6	84 512	39 434
2001	6	93 318	26 567
2002	6	90 216	37 411
<b>Heizwerke</b>			
1995	11	31 015	-
1996	12	39 865	-
1997	13	50 224	-
1998	16	58 148	-
1999	14	63 289	-
2000	36	83 163	-
2001	35	123 276	-
2002	33	117 653	-
<b>Heizzentralen</b>			
1995	5	3 145	-
1996	8	8 576	-
1997	9	7 728	-
1998	10	7 942	-
1999	138	13 458	-
2000	193	19 520	-
2001	163	14 817	-
2002	161	20 056	-

Gesamtwerte / versorgte Wohneinheiten

Jahr	thermische Leistung Erzeugung - kW -	thermische Leistung Kunden - kW -	versorgte Wohn- einheiten - Anzahl -
1995	65 489	52 166	7 763
1996	85 327	76 790	9 190
1997	90 324	81 899	11 348
1998	94 180	89 440	13 409
1999	144 642	105 506	19 550
2000	147 338	126 914	20 256
2001	147 338	128 220	20 591
2002	167 002	126 717	20 591

Quelle: Stadtwerke Lübeck, Energie und Wasser

**1007 Wasserversorgung – in m<sup>3</sup> -**

Jahr	Haushalt und Gewerbe	Städtische Dienststellen	Eigenverbrauch	Konzernlieferungen	Sonstige Vertragsabnehmer	Wasserabgabe insgesamt
1985	12 685 844	532 810	42 624	-	238 560	13 499 838
1986	12 914 057	529 095	41 795	-	244 785	13 729 732
1987	12 585 582	492 905	38 947	-	227 995	13 345 429
1988	12 775 486	504 522	33 862	-	260 354	13 574 224
1989	12 749 963	491 161	32 581	-	283 903	13 557 608
1990	12 787 042	506 243	31 413	-	270 414	13 595 112
1991	12 848 454	541 609	35 047	-	283 729	13 708 839
1992	13 101 618	552 427	40 429	-	306 760	14 001 234
1993	12 658 734	496 765	30 892	-	527 432	13 713 823
1994	12 585 693	498 880	36 105	-	589 878	13 710 556
1995	12 634 276	495 966	37 428	-	602 120	13 769 790
1996	12 175 174	518 871	38 682	-	704 013	13 436 740
1997	12 414 064	559 867	34 803	-	693 349	13 702 083
1998	12 262 112	433 424	19 651	-	554 475	13 269 662
1999	12 263 149	492 345	40 675	-	555 807	13 351 976
2000	12 413 825	480 420	23 551	2 373	538 594	13 458 763
2001	12 262 552	430 943	20 821	11 191	465 294	13 190 801
2002	12 031 059	569 097	12 392	9 289	450 463	13 072 300

Quelle : Stadtwerke Lübeck, Energie und Wasser

**Entsorgung****1008 Stadtentwässerung**

Kategorie	1998	1999	2000	2001	2002	Zu-/ Abnahme 2001/2002
<b>Klär- und Pumpwerke</b> - Anzahl -						
Klärwerke	4	4	4	4	4	
Pumpwerke	55	56	57	59	62	3
Hauskläranlagen	1 783	1 562	1 556	1 477	1 266	- 211
Sammelgruben	1 039	1 005	1 034	973	896	- 77
<b>Kanalnetzlängen</b> - in km -						0
Schmutzwasserleitungen	284	290	305	321	331	10
Regenwasserleitungen	323	329	335	348	350	2
Mischwasserleitungen	187	185	186	175	170	- 5
Hausanschlußleitungen	253	257	264	272	278	6
<b>Abwassermengen</b> - m <sup>3</sup> / Jahr -						0
Zentralklärwerk	19 548 152	17 589 228	18 048 742	18 185 434	20 600 722	2 415 288
Klärwerk Ochsenkopf	1 802 317	1 549 089	1 563 194	2 511 382	1 774 521	- 736 861
Klärwerk Priwall	1 918 626	1 858 340	1 771 882	1 743 735	2 194 546	450 811
Kläranlage Nienhüsen	66 805	49 159	48 977	65 677	63 234	- 2 443
<b>Klärschlamm</b>						0
Erzeugte Menge - in t / Jahr	28 974	28 655	27 326	27 147	23 262	- 3 885
Trockensubstanzgehalt - in % -	41	43	43	43	43	0

Quelle: Hansestadt Lübeck, Entsorgungsbetriebe

**1009 Wert- und Schadstoffsammlung**

Wert- und Schadstoffe in t	Firma	1995	1996	1997	1998	1999	2000	2001
Leichtstoffe aus DSD-Sammlg. (Gelber Sack)	Altroh	3 477	6 030	5 737	5 079	5 575	5 457	5 153
Altglas aus DSD-Sammlung	Altroh	6 201	8 111	7 668	8 537	8 396	8 347	7 059
Altpapier aus DSD-Sammlung	Altroh	10 618	13 453	11 807	14 274	13 595	13 791	13 318
Baustellenabfälle	RCL	83 343	68 145	66 325	67 087	70 667	47 923	75 496
Gewerbeabfälle	RCL	27 585	27 325	28 524	34 768	5 587	24 024	17 616
Bioabfallsammlung	Ent-	4 871	s. HHE	s. HHE	s. HHE	s. HHE	s. HHE	s. HHE
Baum- u. Strauchsammlung	sorgungs-	3 158	s. HHE	s. HHE	s. HHE	s. HHE	s. HHE	s. HHE
Kühlgeräte aus priv. Haushalten (Anzahl)	betriebe	5 249	5 783	7 713	6 666	6 443	6 406	7 828
Sperrmüll Stadtsammlung		5 189	6 351	6 904	6 659	7 032	7 372	7 321
Schadstoffe aus Privathaushalten	Rethmann	165	174	148	109	23	28	14
Altmedikamente	Rethmann	.	10	6	6	6	1	-
Bioabfälle ab 1.96	HHE	.	9 309	13 354	12 531	13 718	15 015	15 641
Grünschnitt ab 1.96	HHE	.	3 359	5 234	6 720	6 391	7 629	8 026
Wert- und Schadstoffmenge insg. (ohne Kühlgeräte)		161 441	159 910	149 934	179 071	137 418	135 729	154 994
davon wiederverwertet (auch thermisch):		128 310	125 211	113 971	138 106	104 599	105 868	133 286
Abfallpotential insg. (Wert- und Reststoffe)		316 048	291 581	266 267	296 281	284 882	273 861	280 065
Altglas in kg pro Einwohner(in) im Jahr		28,4	37,3	35,5	39,6	38,9	38,6	32,9
Altpapier in kg pro Einwohner(in) im Jahr		48,6	61,8	61,8	66,1	62,9	63,8	62,1
<i>Recyclinghof Niemark</i>								
Wertstoffe Sortierschleife	GRKI	622	2 534	2 665	2 413	2 660	2 537	2 186
Schadstoffe Sortierschleife	GRKI	13	92	101	118	142	163	205
<i>Recyclinghof Kücknitz</i>								
Wertstoffe Sortierschleife	GRKI	.	.	633	1 552	1 742	1 517	1 133
Schadstoffe Sortierschleife	GRKI	.	.	28	48	50	71	150
<i>Recyclinghof Schwartauer Allee</i>								
Wertstoffe Sortierschleife	GRKI	.	.	808	1 628	1 783	1 764	1 508
Schadstoffe Sortierschleife	GRKI	.	.	52	87	79	119	168
<i>Recyclinghof Kanalstraße</i>								
Wertstoffe Sortierschleife	GRKI	.	.	.	.	.	.	607
Schadstoffe Sortierschleife	GRKI	.	.	.	.	.	.	47

GRKI = Gesellschaft für Recycling kontaminierter Industriebrachen

RCL = Recycling Centrum Lübeck

HHE = Holsteiner Humus und Erden GmbH

Quelle: Hansestadt Lübeck, Entsorgungsbetriebe

## 10 Natur und Umwelt, Ver- und Entsorgung

### 1010 Deponie Niemark

angelieferte Abfallmengen in t	Bemerkungen	1996	1997	1998	1999	2000	2001
Hausabfälle		59 594	57 665	57 299	57 847	58 433	55 792
hausmüllähn. Gewerbeabfälle	ab Ende 1993 Gewerbeabfallsort. bei RCL	5 981	5 484	14 806	12 767	17 943	15 334
Garten- u. Parkabfälle	bis 1991 inclusive aller Holzabfallsorten	2 948	2 248	2 181	1 648	1 633	1 634
Sortierreste Baum+Strauch (Stadt)	bis 12.95 ins Zwischenlager Deponie	2 925	8	-	6	15	48
Asbestabfall	ab 1992 gesondert erfaßt	698	904	1 463	886	732	758
Shredderabfall	Kfz-Verwertung, Verschrottungen	38 874	25 384	19 165	16 660	17 838	17 476
Bauabfallsortierreste	ab 1993 als Sortierreste von RCL	2 012	2 100	3 904	8 213	7 597	6 017
Baustellenabfälle verunreinigt	bis 1992 als Bauabfall gesamt	1 769	1 146	1 599	8 393	9 490	14 302
Sperrmüll (Fremdanlieferung)		43	16	5	4 256	2 121	-
Sperrmüll (Stadtsammlung)	ab 10.94 Anlieferung bei RCL	17	15	65	-	2	-
Straßenkehrsicht		5 295	6 493	4 085	5 213	6 765	9 932
Sortierreste Biokompostierung	bis 12.95 als Mietenkompostierung a. Deponie	138	418	357	314	210	130
Restabfall - Recyclinghöfe		1 678	1 585	2 962	1 344	2 702	2 278
gewerbl. Nahrungsmittelreste	1993-1994 als reine Drankabfuhr	2 367	3 432	3 160	2 840	3 487	3 003
Bodenaushub (verunreinigt)		479	316	1 236	12 288	8 966	1 146
sonstige Siedlungsabfälle	Rechengut, Sandfangreste	4 623	4 044	3 777	3 986	3 117	3 063
Sorten mit div. Schlüsselnummern	alle oben nicht genannten Sorten	6 059	9 177	7 970	20 259	7 213	-
Sortier. Gewerbeabf. u. Sperrmüll	ab 1994 alle Gewerbeabf. u. Sperrmüllsammlg	28 540	29 611	31 298	20 724	18 322	15 561
Sortierreste DSD		2 330	2 427	2 443	2 224	1 030	-
DSD-Standplatzreinigung	seit 1998	-	-	397	415	375	305
Deponierte Gesamtmenge	eingebaute Abfallmenge auf Deponie Niemark	166 370	152 476	158 175	180 284	167 993	146 779
Hausmüll in kg/Ew p.a.		274	266	267	269	272	260
Dep. Gesamtmenge in kg/Ew. p.a.		765	703	736	839	781	684

Quelle: Hansestadt Lübeck, Entsorgungsbetriebe

Kapitel 11

## **11 Kommunale Finanzen und Verwaltung**

Haushalt  
Steuern  
Finanzzuweisungen  
Personal der Stadtverwaltung





## Kommunale Finanzen

### 1100 Schulden der Hansestadt Lübeck

Jahr (Stand 30.06.)	Einwohner	Schulden	
		in Mill. EUR	je Einw. in EUR
1985	210 978	236,35	1 120
1986	209 783	247,98	1 182
1987	208 439	250,69	1 203
1988	210 425	287,21	1 365
1989	211 044	299,19	1 418
1990	214 394	313,89	1 464
1991	215 227	330,98	1 538
1992	216 502	347,81	1 606
1993	217 179	383,32	1 765
1994	217 258	389,79	1 794
1995	216 865	418,68	1 931
1996	216 135	432,37	2 001
1997	215 384	436,03	2 024
1998	214 783	452,16	2 105
1999	213 831	456,37	2 134
2000	213 260	472,41	2 215
2001	213 352	483,48	2 266
2002	213 149	457,88	2 148

Quelle: Statistisches Landesamt Schleswig-Holstein, Stat. Ber. L III 1 - j

Schuldenstand in Mill. EUR

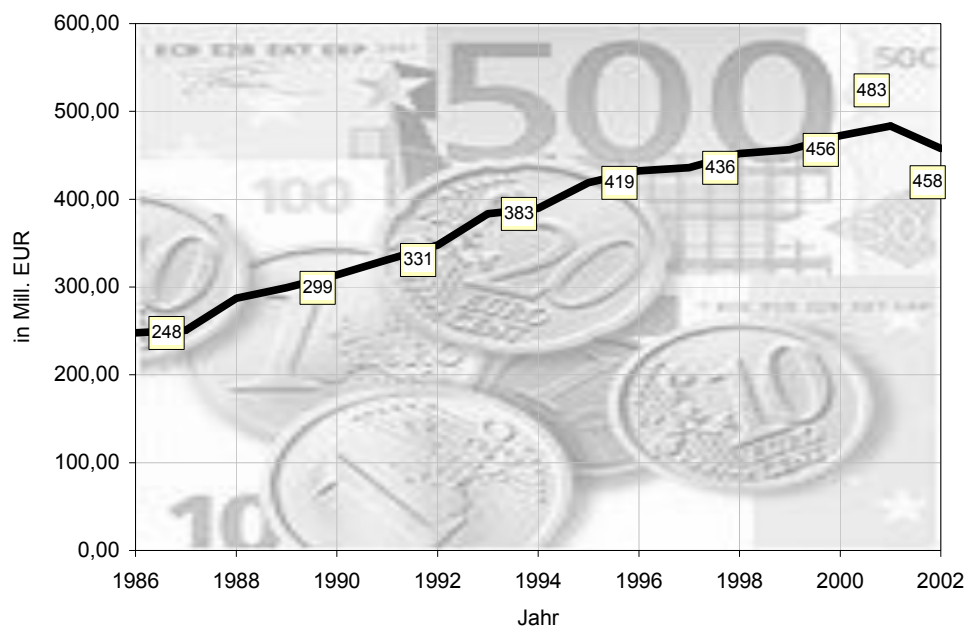

## 1101 Haushaltsübersicht der Hansestadt Lübeck

Grp.	Bezeichnung	Haushaltsansatz in T€			Ergebnis der Jahresrechnungen in T€	
		2003	2002	2001	2000	1999
<b>Verwaltungshaushalt</b>						
00 - 03	Steuern	140 407	137 901	141 815	137 681	167 684
04 - 06	Finanzzuweisungen	122 758	121 561	111 216	111 607	111 158
09***	Ausgleichsleistungen EinkST	5 518	5 463	4 593	4 523	4 158
091	Sonderausgl. FamLeistgGes					
10 - 12	Gebühren und Entgelte	29 718	31 639	31 120	28 647	26 387
13 - 17	sonst. Finanzeinnahmen	106 450	111 245	116 725	111 267	107 845
2	Finanzeinnahmen	68 884	82 007	66 350	64 800	67 862
<b>0 - 2</b>	<b>Einnahmen insg.</b>	<b>473 735</b>	<b>489 816</b>	<b>471 819</b>	<b>458 525</b>	<b>485 094</b>
	bereinigte Einnahmen *	451 801	465 009	441 345	431 405	459 510
4	Personalausgaben	133 995	132 968	140 566	136 355	134 932
50 - 66	sächl. Verwalt.-u. Betriebsaufwand **	51 271	55 958	51 423	46 896	46 141
67	Erstattungen ohne 679	34 560	35 127	32 432	32 710	28 975
70 - 72	Zuweisungen u. Zuschüsse	53 279	54 293	56 746	55 227	53 350
73 - 79	Sozialhilfe u. ä. Zinsausgaben	110 718	112 563	110 681	106 415	107 613
80	Zinsausgaben	28 792	29 444	30 167	28 641	29 520
81	Gewerbesteuerumlage	11 773	10 264	12 729	6 838	14 224
82 -85	Weitere Finanzausgaben	555	557	813	468	1 785
	bereinigte Ausgaben	424 943	431 174	435 557	413 550	416 540
679	Innere Verrechnungen	7 217	7 353	15 572	14 611	13 937
68	Kalkulatorische Kosten	14 717	17 454	14 902	12 509	11 648
86	Zuführung zum Vermögenshaushalt	34 896	34 455	32 978	30 351	29 324
892	Deckung von Fehlbeträgen	19 420	19 157	0	6 661	13 645
<b>4 - 8</b>	<b>Ausgaben insgesamt</b>	<b>501 193</b>	<b>509 593</b>	<b>499 009</b>	<b>477 682</b>	<b>485 094</b>
	<b>Fehlbedarf/ - betrag</b>	<b>- 27 458</b>	<b>- 19 777</b>	<b>- 27 189</b>	<b>- 19 157</b>	<b>0</b>
	(strukturell ohne Vorjahre)	(- 8 038)	(- 620)	(- 27 189)	(- 12 496)	(13 645)
<b>Vermögenshaushalt</b>						
30	Zuführung vom Verwaltungshh.	34 896	34 456	32 978	30 351	29 341
31	Rücklagenentnahme	5 446	21 805	7 833	10 664	460
32	Darlehensrückfluß	947	1 040	1 010	1 100	1 098
33-34	Veräußerungserlöse	1 841	28 427	15 650	14 468	14 260
35	Beiträge u. ähnl. Entgelte	2 491	2 131	1 392	- 129	1 707
36	Zuweisungen u. Zuschüsse	53 045	56 765	39 858	32 929	15 957
37	Kredite	58 544	42 573	31 352	36 248	110 682
	<b>Summe Einnahmen</b>	<b>157 210</b>	<b>187 197</b>	<b>130 073</b>	<b>125 631</b>	<b>173 505</b>
90	Zuführung an den Verwaltungshh.	0	0	0	0	0
91	Rücklagenzuführung	10	3 081	2 056	5 719	8 285
92	Darlehensgewährung	464	30 026	1 017	5 362	2 109
93	Vermögenserwerb	6 976	11 453	17 015	20 641	15 252
94 - 96	Baumaßnahmen	65 822	55 527	57 651	51 969	32 490
97	Tilgung von Krediten	53 019	36 675	32 978	30 330	102 896
98	Zuweisungen u. Zuschüsse	30 394	49 910	18 844	11 589	12 472
99	sonst. Ausgaben	525	525	512	21	1
	<b>Summe Ausgaben</b>	<b>157 210</b>	<b>187 197</b>	<b>130 073</b>	<b>125 631</b>	<b>173 505</b>

Quelle: Hansestadt Lübeck, Bereich Finanzwirtschaft, Vorbericht zum Haushaltsplan 2002/2003, S.38 u. S.66

**1102 Steuereinnahmen nach Steuerarten – in 1.000 EUR -**

Steuerart	1990	1994	1996	1998	2000	2001	2002
Grundsteuer A und B	16 272	20 116	22 731	25 972	26 565	29 178	27 516
Gewerbsteuer n. Ertrag u. Kapital	53 444	67 984	61 516	70 086	45 870	46 392	50 578
Hundesteuer	429	562	612	652	768	758	756
Grunderwerbsteuer (Zuschlag)	37	0	1	5	0	0	0
Spielhallensteuer *)	1 507	1 882	1 692	1 464	2 465	1 670	1 609
Einkommensteuer (Gemeindeanteil)	49 402	62 874	56 406	55 006	53 751	51 749	52 152
Umsatzsteuer (Gemeindeanteil)	0	0	0	7 375	8 778	8 597	8 524
Zweitwohnungssteuer	0	0	796	1 188	875	981	871
Verpackungssteuer	0	0	6	- 26	0	0	0
sonst. Gemeindesteuern **)	2	1	0	0	0	0	0
Steuereinnahmen insg.	121 091	153 418	143 760	161 722	139 073	139 325	142 006

\*) bis 1980: Vergnügungssteuer

\*\*) Abwicklung nicht mehr erhobener Steuerarten

Quelle: Hansestadt Lübeck, Stadtkasse

**1103 Kommunalen Finanzausgleich – Schlüsselzuweisungen in 1.000 DM/EUR -**

Jahr	Kreis- schlüssel- zuweisungen	Gemeinde- schlüssel- zuweisungen	Allg. Schlüssel- zuweisungen für übergemeind- liche Aufgaben	insge- samt
<b>in 1000 DM</b>				
1985	42 387	15 731	19 415	77 533
1986	42 945	15 715	19 981	78 641
1987	49 419	24 012	22 200	95 631
1988	88 980	17 169	19 965	126 114
1989	94 063	27 380	20 527	141 970
1990	95 272	26 153	21 379	142 804
1991	103 329	33 537	21 614	158 480
1992	113 813	37 921	24 070	175 804
1993	120 068	40 175	25 640	185 883
1994	122 636	39 258	25 948	187 842
1995	131 657	39 629	28 210	199 497
1996	133 954	47 478	27 993	209 425
1997	123 675	43 799	25 443	192 917
1998	130 121	45 653	26 347	202 121
1999	138 332	47 786	26 802	212 921
2000	143 002	42 529	28 418	213 949
2001	140 774	44 567	28 429	213 770
<b>in 1000 EURO</b>				
2002	74 308	30 873	14 430	119 612

Quelle: Statistisches Landesamt Schleswig-Holstein, Stat. Ber. L II 9 - j

## Personal

### 1104 Entwicklung des Personalstandes in der Stadtverwaltung

Jahr Stichtag 30. Juni	ins- ge- samt	Beschäftigte				davon											
						Beamte				Angestellte				Arbeiter			
		V	T1	T2	beurl.	V	T1	T2	beurl.	V	T1	T2	beurl.	V	T1	T2	beurl.
Verwaltung																	
1998	<b>5270</b>	3540	1362	83	285	806	76	-	59	1736	666	59	184	998	620	24	42
1999	<b>5197</b>	3479	1368	68	282	785	87	2	52	1693	659	51	179	1001	622	15	51
2000	<b>4902</b>	3193	1374	60	275	785	91	3	57	1512	682	50	172	896	601	7	46
2001	<b>4889</b>	3188	1370	57	274	766	109	5	48	1513	675	48	178	909	586	4	48
2002	<b>4851</b>	3157	1387	64	243	743	135	7	39	1515	697	50	165	899	555	7	39
Krankenhaus Priwall																	
1998	<b>155</b>	113	36	1	5	1	-	-	-	90	28	1	5	22	8	-	-
1999	<b>164</b>	109	41	4	10	1	-	-	-	87	33	4	10	21	8	-	-
2000	<b>159</b>	102	43	5	9	1	-	-	-	78	35	5	9	23	8	-	-
2001	<b>164</b>	105	48	2	9	1	-	-	-	81	39	2	9	23	9	-	-
2002	<b>152</b>	93	45	3	11	-	-	-	-	71	37	3	11	22	8	-	-
Krankenhaus Süd																	
1998	<b>709</b>	502	149	8	50	4	1	-	1	380	109	7	43	118	39	1	6
1999	<b>712</b>	491	166	5	50	3	1	-	1	369	127	4	43	119	38	1	6
2000	<b>710</b>	486	164	7	53	3	1	-	1	368	124	6	47	115	39	1	5
2001	<b>715</b>	490	164	2	59	3	1	-	1	373	122	2	54	114	41	-	4
2002	<b>702</b>	470	173	3	56	-	-	-	1	356	137	3	51	114	36	-	4
Forstamt																	
1998	<b>33</b>	33	-	-	-	9	-	-	-	2	-	-	-	22	-	-	-
1999	<b>31</b>	30	1	-	-	8	1	-	-	2	-	-	-	20	-	-	-
2000	<b>32</b>	28	2	-	2	8	1	-	-	2	-	-	-	18	1	-	2
2001	<b>31</b>	28	3	-	-	7	2	-	-	2	-	-	-	19	1	-	-
2002	<b>31</b>	27	2	-	2	7	2	-	-	2	-	-	1	18	-	-	1
Stadtwerke																	
1998	<b>1515</b>	1434	76	5	-	-	-	-	-	473	24	1	-	961	52	4	-
1999	<b>1441</b>	1361	73	7	-	-	-	-	-	456	27	4	-	905	46	3	-
2000	<b>**)</b>	-	-	-	-	-	-	-	-	-	-	-	-	-	-	-	-
Insgesamt																	
1998	<b>7682</b>	5622	1623	97	340	820	77	-	60	2681	827	68	232	2121	719	29	48
1999	<b>7545</b>	5470	1649	84	342	797	89	2	53	2607	846	63	232	2066	714	19	57
2000	<b>5803</b>	3809	1583	72	339	797	93	3	58	1960	841	61	228	1052	649	8	53
2001	<b>5799</b>	3811	1585	61	342	777	112	5	49	1969	836	52	241	1065	637	4	52
2002	<b>5736</b>	3747	1607	70	312	750	137	7	40	1944	871	56	228	1053	599	7	44
Veränderungen																	
99/00	<b>-1742</b>	-1661	-66	-12	-3	-	4	1	5	-647	-5	-2	-4	-1014	-65	-11	-4
00/01	<b>-4</b>	2	2	-11	3	-20	19	2	-9	9	-5	-9	13	13	-12	-4	-1
01/02	<b>-63</b>	-64	22	9	-30	-27	25	2	-9	-25	35	4	-13	-12	-38	3	-8

\*) V = Vollzeitbeschäftigte, T1 = Teilzeitbeschäftigte, mindestens halbe Wochenarbeitszeit, T2 = Teilzeitbeschäftigte, weniger als halbe Wochenarbeitszeit

\*\*) bis 31.12.1999 Eigenbetrieb der Hansestadt Lübeck, zum 1.1.2000 Umgründung in Energie und Wasser Lübeck GmbH und Stadtverkehr Lübeck GmbH unter dem Dach der Holding-Gesellschaft Stadtwerke Lübeck GmbH

Quelle: Hansestadt Lübeck, Bereich Informationstechnik

## 1105 Frauenanteil im Personalstand der Stadtverwaltung 2002

Jahr Stichtag 30. Juni	ins- ge- samt	Beschäftigte				davon											
						Beamte				Angestellte				Arbeiter			
		V	T1	T2	beurl.	V	T1	T2	beurl.	V	T1	T2	beurl.	V	T1	T2	beurl.
Stadtverwaltung																	
Zusammen	4851	3157	1387	64	243	743	135	7	39	1515	697	50	165	899	555	7	39
weiblich	2730	1143	1306	43	238	191	102	7	38	865	662	36	163	87	542	7	37
Frauenanteil	56,3	36,2	94,2	67,2	97,9	25,7	75,6	100,0	97,4	57,1	95,0	72,0	98,8	9,7	97,7	100,0	94,9
Forstamt																	
Zusammen	31	27	2	-	2	7	2	-	-	2	-	-	1	18	-	-	1
weiblich	3	1	1	-	1	-	1	-	-	1	-	-	1	-	-	-	-
Frauenanteil	9,7	3,7	50,0	-	50,0	0,0	50,0	-	-	50,0	-	-	100,0	0,0	-	-	0,0
Krankenhaus Süd, Krhs. Priwall																	
Zusammen	854	563	218	6	67	-	-	-	1	427	174	6	62	136	44	-	4
weiblich	614	349	199	4	62	-	-	-	1	272	155	4	57	77	44	-	4
Frauenanteil	71,9	62,0	91,3	66,7	92,5	-	-	-	100,0	63,7	89,1	66,7	91,9	56,6	100,0	-	100,0
Insgesamt																	
Zusammen	5736	3747	1607	70	312	750	137	7	40	1944	871	56	228	1053	599	7	44
weiblich	3347	1493	1506	47	301	191	103	7	39	1138	817	40	221	164	586	7	41
Frauenanteil	58,4	39,8	93,7	67,1	96,5	25,5	75,2	100,0	97,5	58,5	93,8	71,4	96,9	15,6	97,8	100,0	93,2

\*) V = Vollzeitbeschäftigte

T1 = Teilzeitbeschäftigte, mindestens halbe Wochenarbeitszeit

T2 = Teilzeitbeschäftigte, weniger als halbe Wochenarbeitszeit

Quelle: Hansestadt Lübeck, Bereich Informationstechnik

## Frauenanteil nach Berufsgruppen in der Stadtverwaltung (ohne Eigenbetriebe)

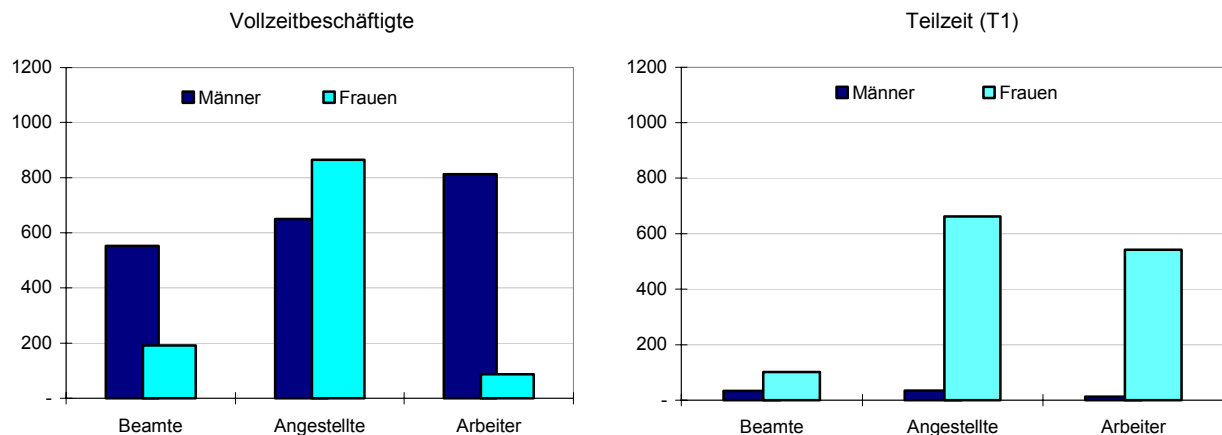

**Altersaufbau der aktiven Beamten in der Stadtverwaltung Lübeck am 31.12.2000 sowie Beamte im Ruhestand u. Witwen und Waisen**

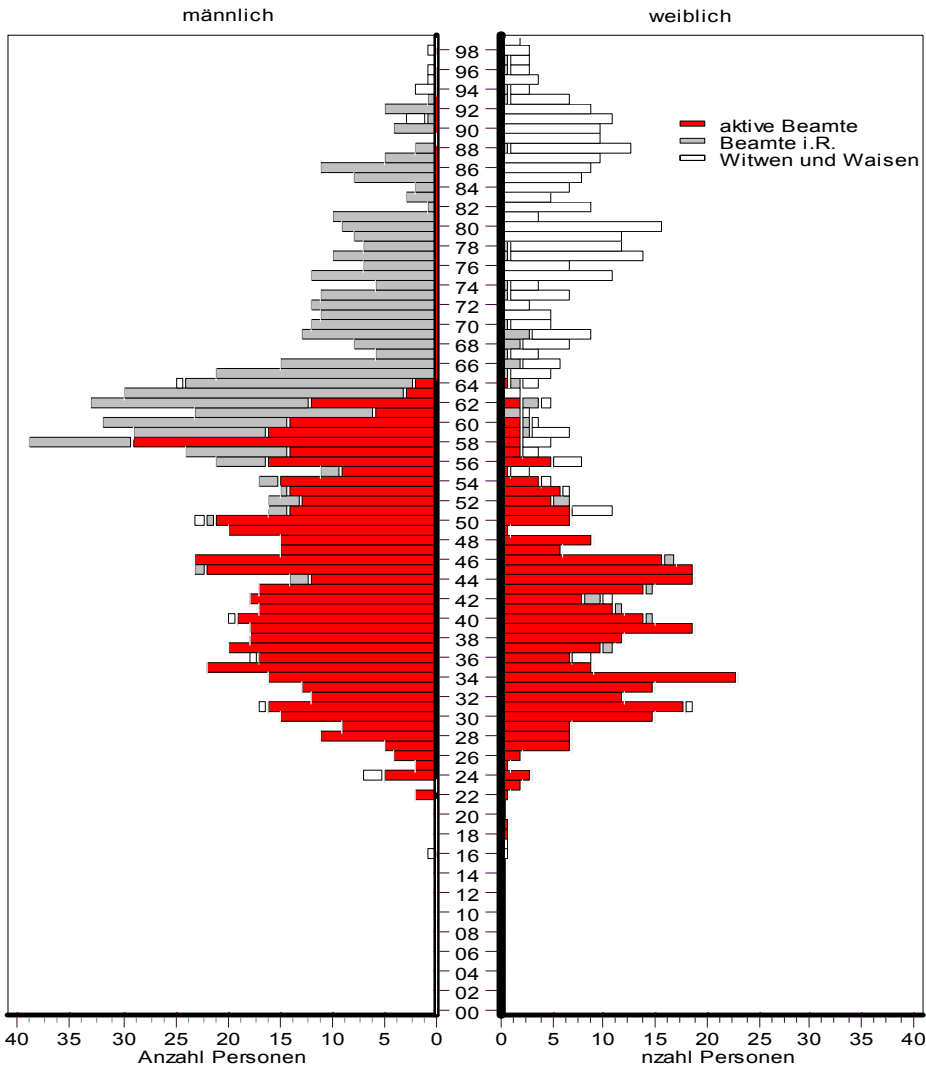

Quelle: Hansestadt Lübeck, Bereich Personal- und Organisationservice

**1106 Beamte, Beamte i.R. sowie Witwen und Waisen der Stadtverwaltung Lübeck am 31.12.2000**

Geschlecht	aktive Beamte	Beamte i.R.	Witwen und Waisen	insgesamt
männlich	603	358	34	995
weiblich	335	14	285	634
zusammen	938	372	319	1629

Quelle: Hansestadt Lübeck, Personal- und Organisationservice

Kapitel 12

## **12 Wahlen**

Kommunalwahlen  
Direktwahl des Bürgermeisters  
Landtagswahlen  
Bundestagswahlen  
Europawahlen  
Bürger- und Volksentscheide





**1201 Kommunalwahl 2003 – Stimmenanteile der Parteien**

Merkmal	2003		1998		Veränderung	
	absolut	%	absolut	%	absolut	%-Punkte
Wahlberechtigte	171 420	x	172 660	x	- 1 240	x
Abgegebene Stimmen	86 336	50,4	98 971	57,3	- 12 635	- 7,0
Ungültige Stimmen	1 033	0,6	901	0,5	+ 132	+ 0,1
Gültige Stimmen	85 303	100,0	98 070	100,0	- 12 767	x
Stimmen						
SPD	27 647	32,4	40 414	41,2	- 12 767	- 8,8
CDU	42 690	50,0	37 359	38,1	+ 5 331	+ 12,0
FDP	4 450	5,2	2 954	3,0	+ 1 496	+ 2,2
GRÜNE	7 871	9,2	7 700	7,9	+ 171	+ 1,4
PDS	1 515	1,8	-	-	x	x
www.fuer-luebeck.com	702	0,8	-	-	x	x
BRL	428	0,5	3 540	3,6	- 3 112	x
(sonstige 1998)	x	x	6 103	6,2	x	x

**1202 Kommunalwahl 2003 – Sitzverteilung in der Bürgerschaft**

Partei	2003			1998			Zu-/Abn.
	Gesamt	Direkt	Liste	Gesamt	Direkt	Liste	+/-
SPD	17	-	17	23	18	5	-6
CDU	27	27	-	22	9	13	5
FDP	2	-	2	-	-	-	2
GRÜNE	4	-	4	4	-	4	-
PDS	-	-	-	-	-	-	x
www.fuer-luebeck.com	-	-	-	-	-	-	x
BRL	-	-	-	-	-	-	x
Summe	50	27	23	49	27	22	1

Sitzverteilung in der Bürgerschaft

Parteizeichnungen:

SPD	Sozialdemokratische Partei Deutschlands
CDU	Christlich Demokratische Union CDU
GRÜNE	BÜNDNIS90/DIE GRÜNEN
F.D.P.	Freie Demokratische Partei
ödp	Ökologisch-Demokratische Partei
BRL	Bündnis Rechts für Lübeck
NATURGESETZ	Naturgesetz Partei
STATT	STATT Partei
WIR	Wählerversammlung Ihrer Region Lübeck e.V.

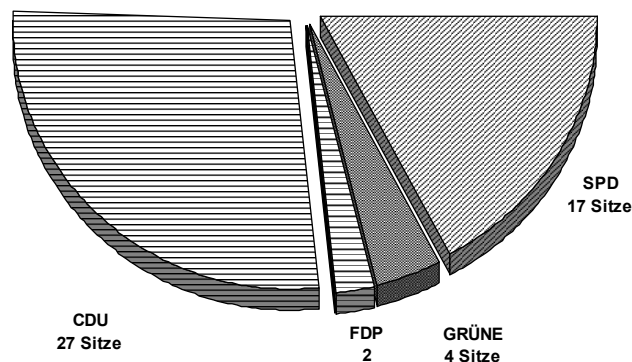
Rechtliche Grundlagen:

Wahlgesetz für die Gemeinde- und Kreisvertretungen in Schleswig-Holstein (Gemeinde- und Kreiswahlgesetz - GKWG-) in der Fassung der Bekanntmachung vom 19. März 1997 (GVBl. Schl.-H. S. 151).

Landesverordnung über die Wahl der Gemeinde- und Kreisvertretungen in Schleswig-Holstein (Gemeinde- und Kreiswahlordnung - GKWO-) vom 19. März 1997 (GVBl. Schl.-H. S. 167).

**1203 Kommunalwahl 2003 - Wahlkreisergebnisse**

Wahlkreis	Wahlbeteiligung	ungültige Stimmen	SPD	CDU	FDP	GRÜNE	PDS	www.fuer-luebeck.com	BRL
1	44,5	0,9	30,4	39,3	7,0	19,0	3,7	0,7	0,0
2	47,6	0,9	33,9	34,7	6,0	20,9	4,0	0,6	0,0
3	63,8	1,1	27,6	42,7	5,4	22,0	2,1	0,3	0,0
4	58,2	0,8	27,7	49,0	7,3	13,4	2,0	0,6	0,0
5	56,2	1,0	28,0	54,4	5,1	10,0	1,6	0,5	0,4
6	48,6	1,2	34,8	48,9	4,9	8,8	1,5	1,1	0,0
7	58,6	1,2	29,1	52,0	4,9	12,1	1,1	0,8	0,0
8	42,3	1,3	34,2	52,2	4,6	4,9	2,0	0,5	1,6
9	42,8	0,9	37,7	46,6	4,5	6,6	1,7	0,8	2,1
10	48,5	1,5	35,9	51,1	4,1	5,6	1,8	1,6	0,0
11	45,3	0,9	35,0	44,9	4,3	12,1	2,4	1,2	0,0
12	41,1	1,0	38,6	43,7	5,1	7,8	2,6	0,6	1,6
13	48,8	1,5	34,8	51,5	5,3	6,2	1,2	1,1	0,0
14	41,6	1,3	38,4	48,2	5,0	5,6	1,7	1,0	0,0
15	39,7	1,3	35,4	42,1	5,7	12,4	3,1	1,3	0,0
16	42,4	1,2	32,6	54,6	4,0	5,5	1,8	1,5	0,0
17	52,4	1,5	37,0	48,5	4,4	7,2	1,9	1,1	0,0
18	60,1	1,3	30,9	50,7	6,0	10,2	1,5	0,8	0,0
19	62,3	1,0	26,7	53,5	9,1	8,8	1,3	0,6	0,0
20	43,4	1,4	37,0	45,8	4,4	8,1	2,0	0,7	2,0
21	49,1	1,3	25,6	57,2	5,3	8,7	1,9	1,3	0,0
22	52,7	1,1	33,2	51,2	5,0	7,2	1,7	0,6	1,2
23	54,8	1,4	32,5	52,5	5,3	6,9	1,2	0,5	1,1
24	49,2	1,4	43,5	43,7	4,4	4,6	2,0	0,8	1,1
25	46,9	1,4	39,6	46,4	5,0	4,9	1,4	1,3	1,4
26	52,1	1,4	32,4	55,2	4,8	5,5	0,5	0,5	1,1
27	58,0	1,1	21,2	65,7	3,9	7,2	0,9	0,4	0,8
insg.	50,4	1,2	32,4	50,0	5,2	9,2	1,8	0,8	0,5

**Wahlkreise sortiert nach CDU-Anteil in %**

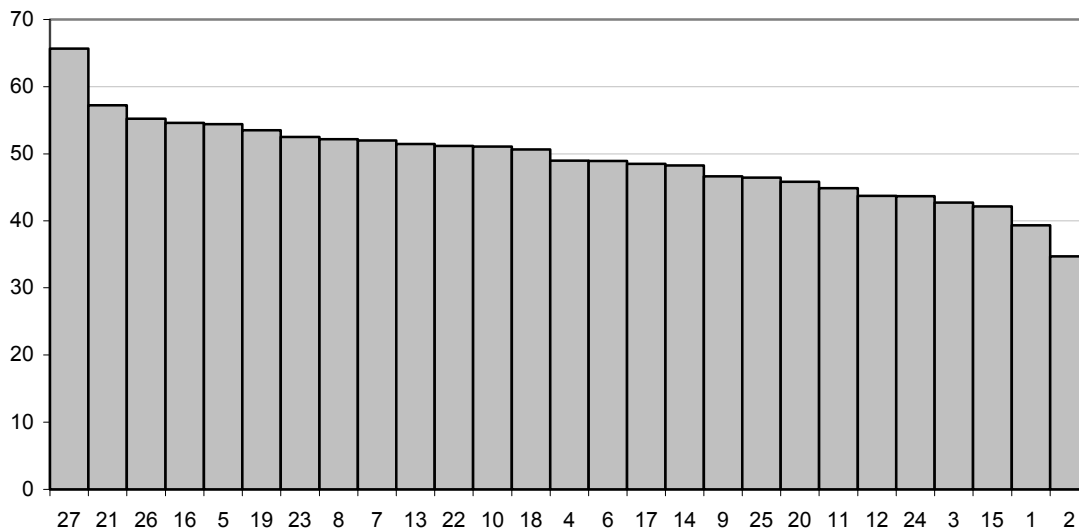

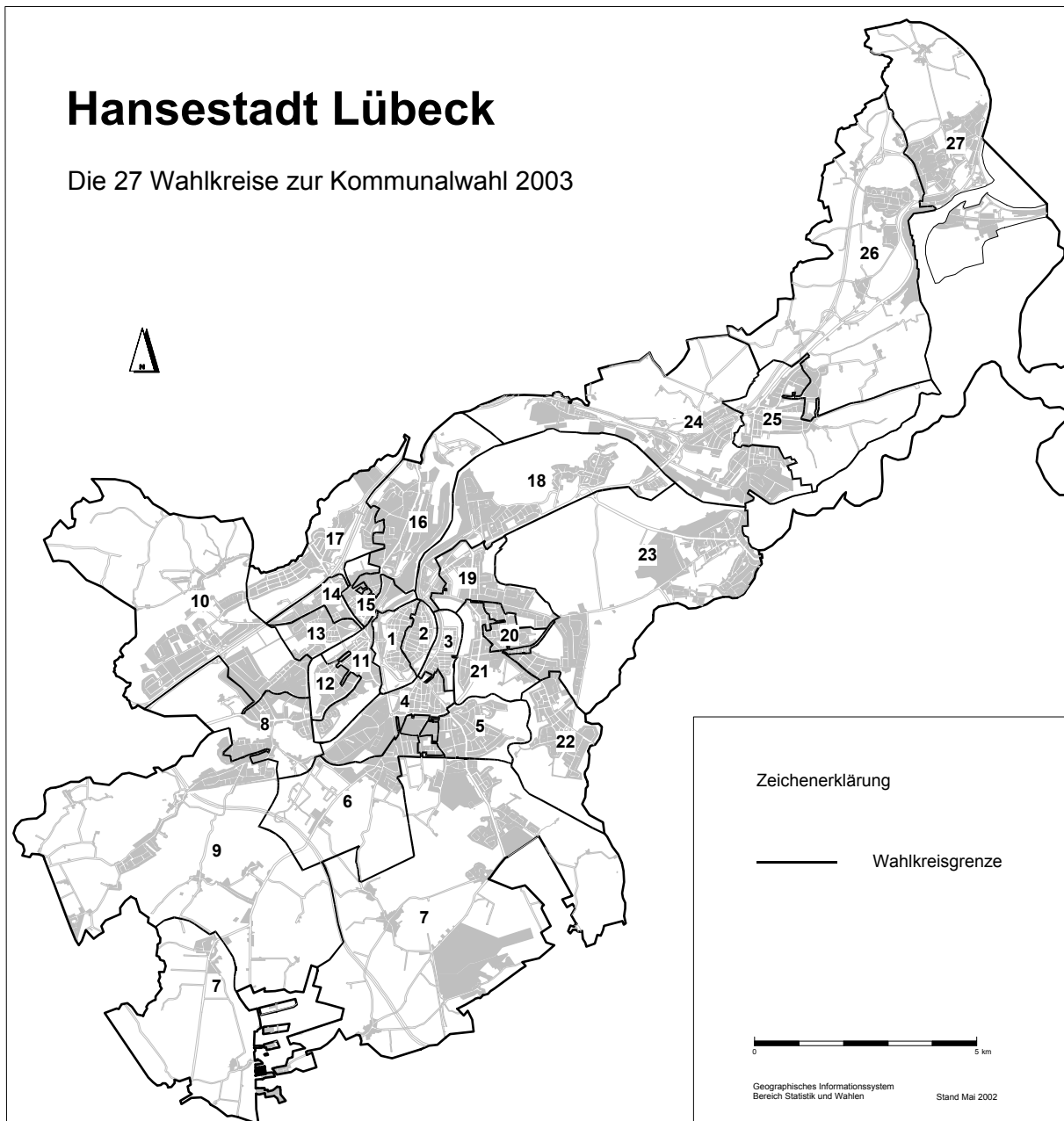

## Räumliche Lage der Wahlkreise

- |                                       |  |                                       |
|---------------------------------------|--|---------------------------------------|
| 1 Innenstadt (westl. Bereich)         | 10 Buntekuh, Gr. Steinr., Schönböcken            | 19 St. Gertrud (Burgtor, Stadtpark)   |
| 2 Innenstadt (östl. Bereich)          | 11 St. Lorenz Süd (östl. Bereich)                | 20 St. Gertrud (Marli)                |
| 3 St. Jürgen (Hüxtertor)              | 12 St. Lorenz Süd (westl. Ber.)                  | 21 St. Gertrud (Marli, Brandenbaum)   |
| 4 St. Jürgen (Mühlentor)              | 13 St. Lorenz Nord (Musikerviertel)              | 22 St. Gertrud (Eichholz)             |
| 5 St. Jürgen (Gärtnergasse)           | 14 St. Lorenz Nord (Holstentor-N., westl. Ber.)  | 23 Schlutup (Edelsteinsiedlung)       |
| 6 St. Jürgen (Rothebeck)              | 15 St. Lorenz Nord (Holstentor-Nord, östl. Ber.) | 24 Kücknitz (Dänischburg, Herrenwyk)  |
| 7 St. Jürgen (südl. Ber., Strecknitz) | 16 St. Lorenz Nord (Falkenfeld)                  | 25 Kücknitz (Roter Hahn, Dummerdorf)  |
| 8 Alt-Moisl., Genin, Buntekuh         | 17 St. Lorenz Nord (Dornbreite, Krempelsd.)      | 26 Travemünde (westl. Ber., Pöppend.) |
| 9 Moisl. (westl. Ber.), Büssau        | 18 St. Gertrud (Karlish., Israelsdorf)           | 27 Travemünde (östl. Bereich)         |

## 1204 Landtagswahl 2000 – Wahlkreisergebnisse und Landesergebnis

Kategorie	Wahlkreis 39 Lübeck-Ost	Wahlkreis 40 Lübeck-Süd	Wahlkreis 41 Lübeck-Mitte	Wahlkreis 42 Lübeck-Nord	Lübeck insg.	Schleswig- Holstein
Wahlberechtigte	46 343	39 127	36 888	42 601	164 959	2 135 881
Wähler/-innen	29 993	26 220	21 012	25 633	102 858	1 484 469
Wahlbeteiligung (in %)	64,7	67,0	57,0	60,2	62,4	69,5
<b>Erststimmen</b>						
ungültige Erststimmen	663	456	440	533	2 092	34 561
ungültige Erstst. (in %)	2,2	1,7	2,1	2,1	2,0	2,3
gültige Erststimmen	29 330	25 764	20 572	25 100	100 766	1 449 908
1 SPD	15 003	13 206	11 493	14 339	54 041	690 007
2 CDU	11 610	9 629	5 796	8 311	35 346	567 608
3 GRÜNE	918	1 454	1 563	903	4 838	63 277
4 F.D.P.	1 361	1 063	962	1 093	4 479	78 683
5 SSW	-	-	-	-	-	37 114
6 PBC	-	-	-	-	-	1 119
8 DIE FRAUEN	-	-	205	-	205	519
9 NPD	-	-	-	-	-	1 405
10 PDS	438	412	553	454	1 857	3 868
11 STATT Partei	-	-	-	-	-	4 716
sonstige	-	-	-	-	-	1 592
1 SPD	51,2	51,3	55,9	57,1	53,6	47,6
2 CDU	39,6	37,4	28,2	33,1	35,1	39,1
3 GRÜNE	3,1	5,6	7,6	3,6	4,8	4,4
4 F.D.P.	4,6	4,1	4,7	4,4	4,4	5,4
5 SSW	-	-	-	-	-	2,6
6 PBC	-	-	-	-	-	0,1
8 DIE FRAUEN	-	-	1,0	-	0,2	0,0
9 NPD	-	-	-	-	-	0,1
10 PDS	1,5	1,6	2,7	1,8	1,8	0,3
11 STATT Partei	-	-	-	-	-	0,3
sonstige	-	-	-	-	-	0,1
gewählte Bewerber(in):	Renate Gröpel	Gisela Böhrk	Wolfgang Baasch	Thomas Rother	x	x
Partei	SPD	SPD	SPD	SPD	x	x
<b>Zweitstimmen</b>						
ungültige Zweitstimmen	417	281	279	348	1 325	20 373
ungültige Zweitstimmen (in %)	1,4	1,1	1,3	1,4	1,3	1,4
gültige Zweitstimmen	29 576	25 939	20 733	25 285	101 533	1 464 096
1 SPD	13 579	11 346	10 369	12 764	48 058	630 728
2 CDU	10 231	8 412	5 400	7 470	31 513	515 421
3 GRÜNE	1 712	2 610	2 162	1 792	8 276	91 389
4 F.D.P.	2 163	1 987	1 229	1 571	6 950	111 649
5 SSW	574	519	434	493	2 020	60 367
6 PBC	53	64	33	40	190	2 675
7 GRAUE	75	45	38	47	205	3 928
8 DIE FRAUEN	62	60	62	77	261	4 089
9 NPD	505	298	318	427	1 548	15 121
10 PDS	465	473	573	480	1 991	20 066
11 STATT Partei	157	125	115	124	521	8 663
1 SPD	45,9	43,7	50,0	50,5	47,3	43,1
2 CDU	34,6	32,4	26,0	29,5	31,0	35,2
3 GRÜNE	5,8	10,1	10,4	7,1	8,2	6,2
4 F.D.P.	7,3	7,7	5,9	6,2	6,8	7,6
5 SSW	1,9	2,0	2,1	1,9	2,0	4,1
6 PBC	0,2	0,2	0,2	0,2	0,2	0,2
7 GRAUE	0,3	0,2	0,2	0,2	0,2	0,3
8 DIE FRAUEN	0,2	0,2	0,3	0,3	0,3	0,3
9 NPD	1,7	1,1	1,5	1,7	1,5	1,0
10 PDS	1,6	1,8	2,8	1,9	2,0	1,4
11 STATT Partei	0,5	0,5	0,6	0,5	0,5	0,6

Quelle: Bereich Statistik und Wahlen; Statistisches Landesamt Schleswig-Holstein

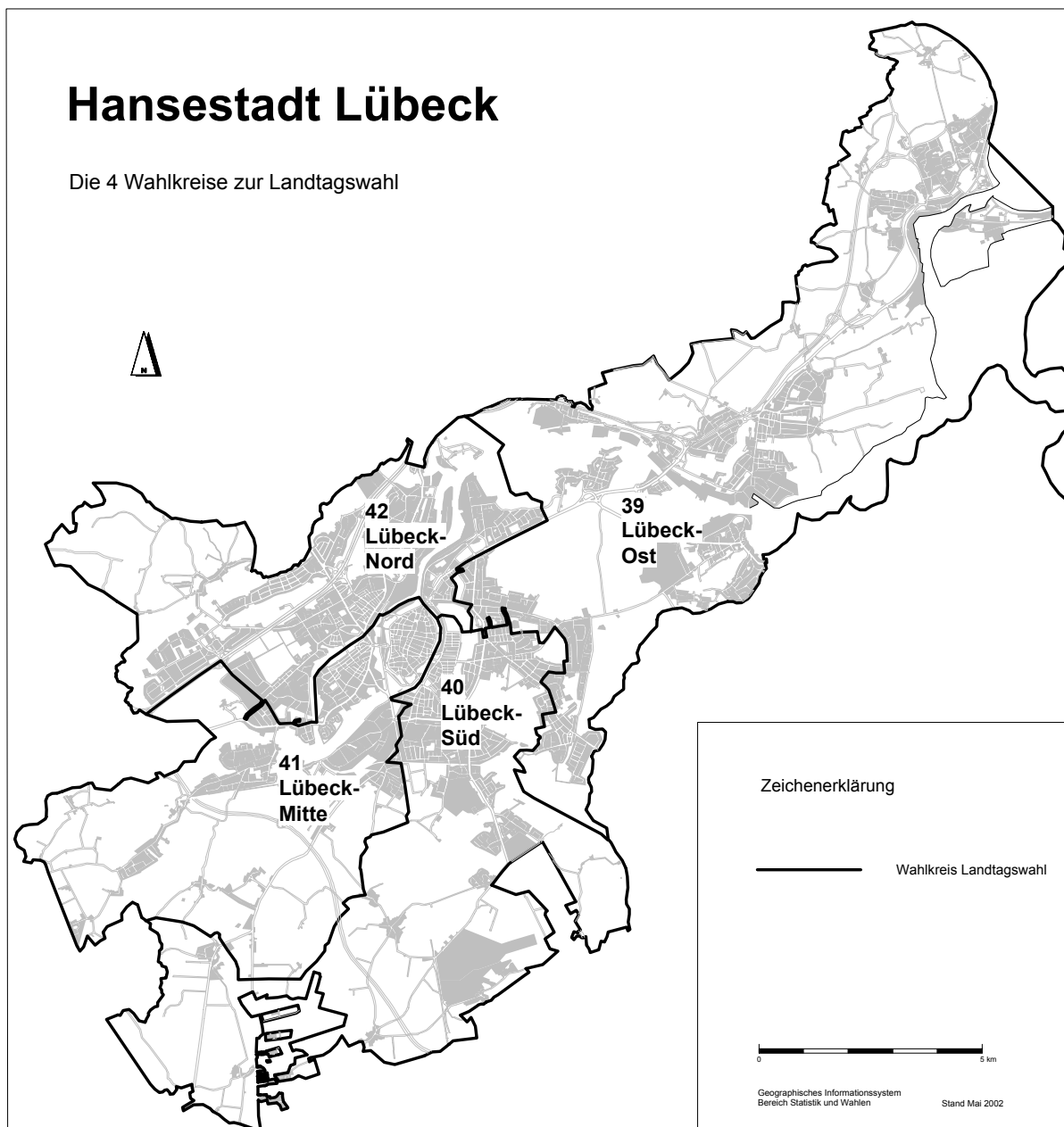

## zu Tabelle 1005 (Landtagswahl):

### Parteizeichnungen zur Landtagswahl 2000:

1	SPD	Sozialdemokratische Partei Deutschlands
2	CDU	Christlich Demokratische Union Deutschlands
3	GRÜNE	BÜNDNIS 90 / DIE GRÜNEN Schleswig-Holstein
4	F.D.P.	Freie Demokratische Partei
5	SSW	Südschleswigscher Wählerverband
6	PBC	Partei Bibeltreuer Christen
7	GRAUE	DIE GRAUEN - Graue Panther
8	DIE FRAUEN	Feministische Partei DIE FRAUEN
9	NPD	Nationaldemokratische Partei Deutschlands
10	PDS	Partei des Demokratischen Sozialismus
11	STATT Partei	STATT Partei DIE UNABHÄNGIGEN - Landesverereinigung Schleswig-Holstein

### Rechtliche Grundlagen:

Landeswahlgesetz (LWahlG) in der Fassung der Bekanntmachung vom 7. Oktober 1991 (GVOBl. Schl.-H. S. 442), zuletzt geändert durch das Gesetz vom 27. Oktober 1997 (GVOBl. Schl.-H. S.462)

Landesverordnung (LWO) vom 1. November 1991 (GVOBl. Schl.-H. S. 459), zuletzt geändert durch Verordnung vom 27. Mai 1999 (GVOBl. Schl.-H. S.153)

**1205 Bundestagswahl 2002**

Merkmal	Erststimmen					Zweitstimmen				
	2002		1998		Veränd. %	2002		1998		Veränd. %
	Anzahl	%	Anzahl	%		Anzahl	%	Anzahl	%	
Wahlberechtigte	178 895	x	179 422	x	x	178 895	x	179 422	x	x
Wähler/-innen	137 518	76,9	141 714	79,0	2,1	137 518	76,9	141 714	79	-2,1
Ungültig	2 252	1,6	2 277	1,6	0,0	1 821	1,3	2 487	1,8	-0,4
Gültig	135 266	98,4	139 437	98,4	0,0	135 697	98,7	139 227	98,2	0,4
Davon entfallen auf										
SPD	68 775	50,8	71 340	51,2	-0,3	64 655	47,6	66 620	47,8	-0,2
CDU	46 823	34,6	52 317	37,5	-2,9	43 096	31,8	45 731	32,8	-1,1
FDP	7 290	5,4	3 899	2,8	2,6	9 027	6,7	8 839	6,3	0,3
GRÜNE	9 199	6,8	6 624	4,8	2,1	13 424	9,9	10 357	7,4	2,5
PDS	2 568	1,9	1 874	1,3	0,6	2 178	1,6	2 503	1,8	-0,2
REP	-	-	1 709	1,2	-1,2	265	0,2	978	0,7	-0,5
GRAUE	-	-	37	0,0	0,0	274	0,2	347	0,2	0,0
NPD	-	-	648	0,5	-0,5	483	0,4	395	0,3	0,1
PBC	611	0,5	-	-	0,5	309	0,2	-	-	0,2
Schill	-	-	-	-	-	1 986	1,5	-	-	1,5
sonstige 1998	-	-	989	0,7	-0,7	-	-	3 457	2,5	-2,5

**Erststimme in %**

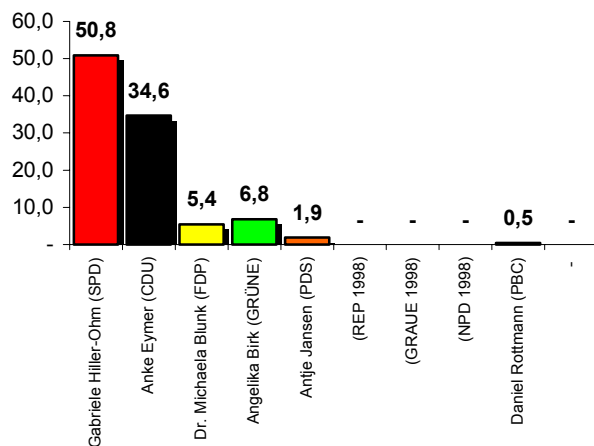

**Gewinne/Verluste**

Abb. 1

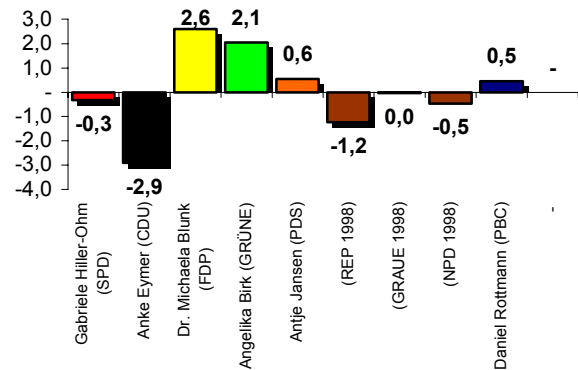

**Zweitstimme in %**

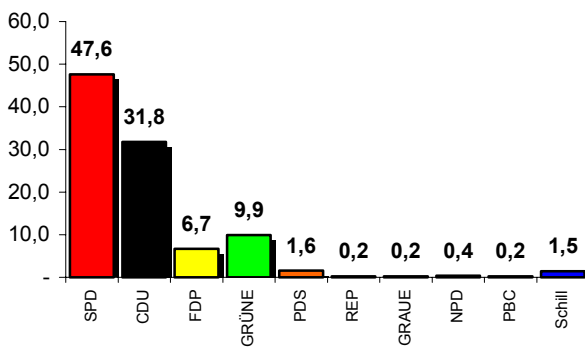

**Gewinne/Verluste**

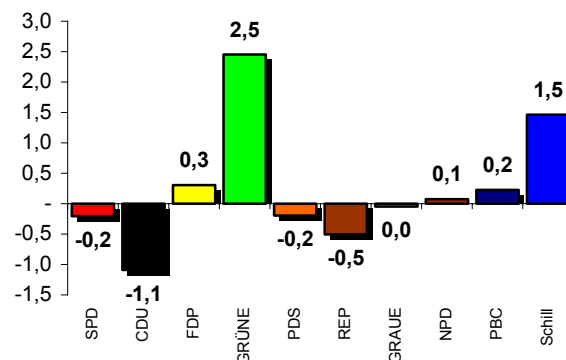

Rechtliche Grundlagen der Bundestagswahl vom 27. September 1998

Bundeswahlgesetz (BWG) in der Fassung der Bekanntmachung vom 23. Juli 1993 (BGBl. I S. 1288, 1594), zuletzt geändert durch Gesetz vom 20. April 1998 (BGBl. I S. 706).

Bundeswahlordnung (BWO) in der Fassung der Bekanntmachung vom 8. März 1994 (BGBl. I S.495).

Bundestagswahl 2002: Wahlkreis 11 - Lübeck

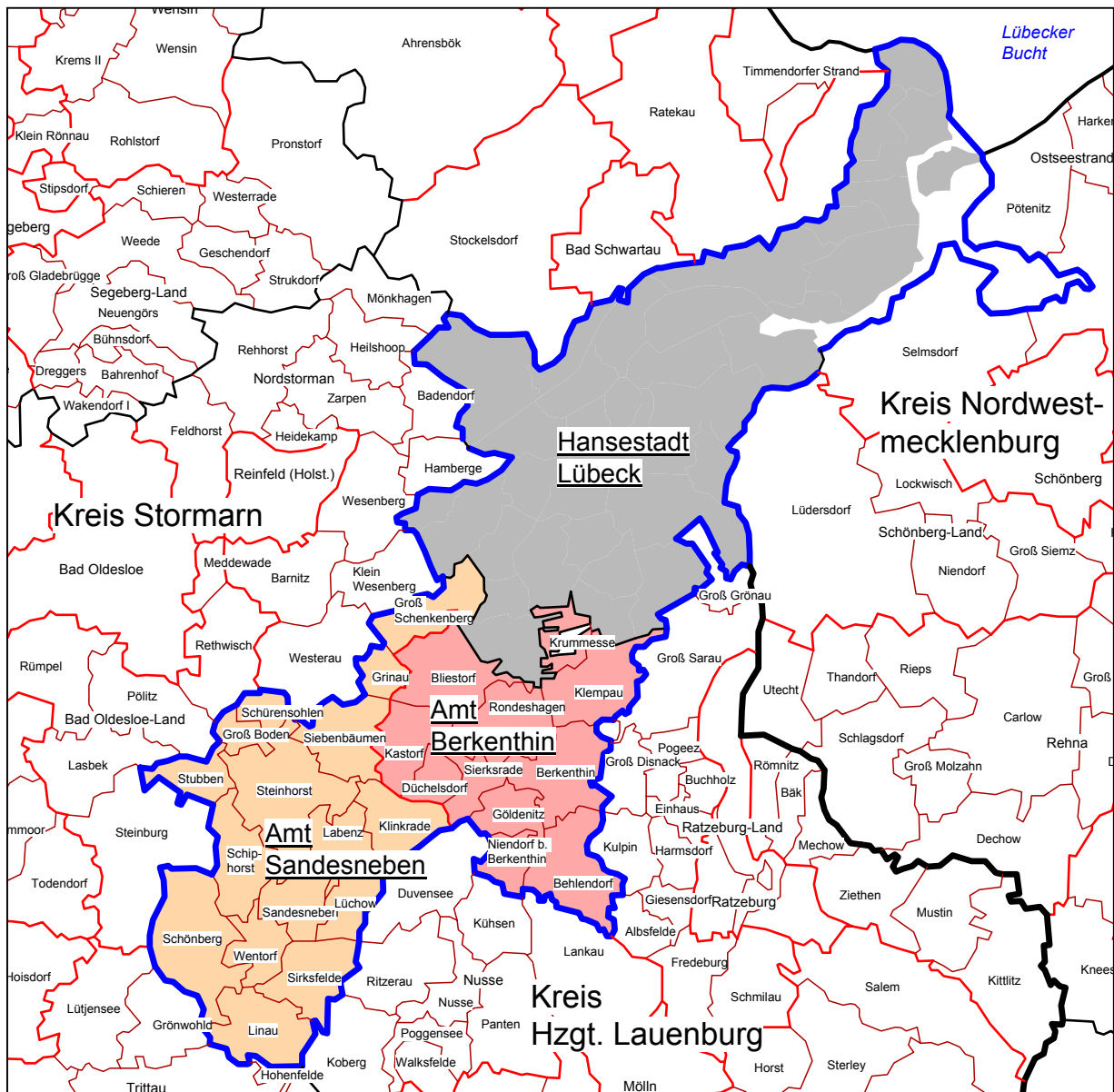

**1206 Europawahl 1999**

Wahlmerkmal	Europawahl 1999 Lübeck		Europawahl 1994 Lübeck		Veränderung in %- Pkt.	Europawahl 1999 Bundesergebnis	
	Anzahl	in %	Anzahl	in %		Anzahl	in %
Wahlberechtigte	165 984		171 742			60 786 904	
Wähler/innen	53 132	32,0	80 540	46,9	-14,9	27 468 932	45,2
ungültige Stimmen	421	0,8	810	1,0	-0,2	409 659	1,5
gültige Stimmen	52 711	99,2	79 730	99,0	0,2	27 059 273	98,5
davon entfielen auf ...							
CDU	23 906	45,4	29 316	36,8	8,6	13 168 231	48,7
SPD	20 113	38,2	30 966	38,8	-0,7	8 307 085	30,7
GRÜNE	3 843	7,3	9 870	12,4	-5,1	1 741 494	6,4
F.D.P.	1 523	2,9	2 388	3,0	-0,1	820 371	3,0
REP	416	0,8	2 258	2,8	-2,0	461 038	1,7
GRAUE	257	0,5	638	0,8	-0,3	112 142	0,4
PDS	1 169	2,2	647	0,8	1,4	1 567 745	5,8
APD	172	0,3	412	0,5	-0,2	97 984	0,4
ödp	130	0,2	281	0,4	-0,1	100 048	0,4
NATURGESETZ	113	0,2	229	0,3	-0,1	38 139	0,1
NPD	245	0,5	222	0,3	0,2	107 662	0,4
PBC	126	0,2	133	0,2	0,1	68 732	0,3
CM	51	0,1	125	0,2	-0,1	30 746	0,1
PASS	100	0,2	112	0,1	0,0	71 430	0,3
BüSo	7	0,0	34	0,0	0,0	9 431	0,0
ASP	58	0,1	0	0,0	0,1	34 029	0,1
ZENTRUM	8	0,0	0	0,0	0,0	7 080	0,0
DIE FRAUEN	180	0,3	0	0,0	0,3	100 128	0,4
HP	18	0,0	0	0,0	0,0	11 505	0,0
Tierschutz	276	0,5	0	0,0	0,5	185 186	0,7
sonstige Bundesgebiet	x	x	x	x	x	19 067	0,1
andere 1994	-	-	2 099	2,6	x	x	x

Quelle: Hansestadt Lübeck, Bereich Statistik und Wahlen

Gesetzliche Grundlage der Europawahl vom 13. Juni 1999

Gesetz über die Wahl der Abgeordneten des Europäischen Parlaments aus der Bundesrepublik Deutschland (Europawahlgesetz - EuWG-) vom 8. März 1994 (BGBl. I S.423), zuletzt geändert am 20. April 1994 (BGBl. I S. 852).  
Europawahlordnung (EuWO) in der Fassung der Bekanntmachung vom 2. Mai 1994 (BGBl. I S.957), geändert durch Verordnung vom 3. März 1999 (BGBl. I S.413).

Gesetz über die allgemeine und die repräsentative Wahlstatistik bei der Wahl zum deutschen Bundestag und bei der Wahl der Abgeordneten des Europäischen Parlaments aus der Bundesrepublik Deutschland - Wahlstatistikgesetz (WStatG, BGBl. I, S. 1023).

**Wahlbeteiligung nach Wahlart**

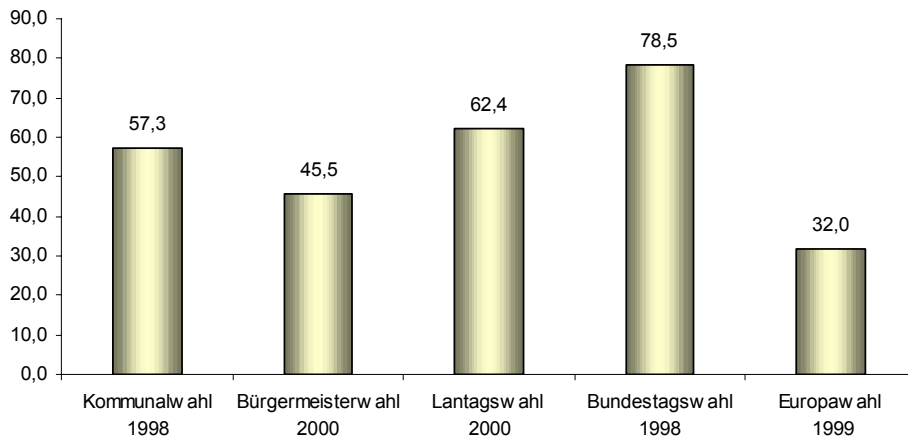



**1207 Direktwahl des Bürgermeisters der Hansestadt Lübeck**

Kategorie	Erster Wahlgang 05. Dezember 1999		Stichwahl 19. Dezember 1999	
	Anzahl	in %	Anzahl	in %
Wahlberechtigte	170 695	x	170 702	x
Wähler/-innen/Wahlbeteiligung	73 411	43,0	77 700	45,5
darunter Briefwahl *)	8 369	11,4	7 963	10,2
ungültige Stimmen *)	364	0,5	343	0,4
gültige Stimmen *)	73 047	99,5	77 357	99,6
davon entfielen auf				
Dr. Beate Hoffmann	4 811	6,6	-	-
Dr. Hans-Achim Roll (CDU)	32 758	44,8	32 984	42,6
Hans-Bernhard Saxe (SPD)	32 409	44,4	44 373	57,4
Peter Wolter	3 069	4,2	-	-

\*) Prozentangaben beziehen sich auf die Zahl der Wähler/-innen

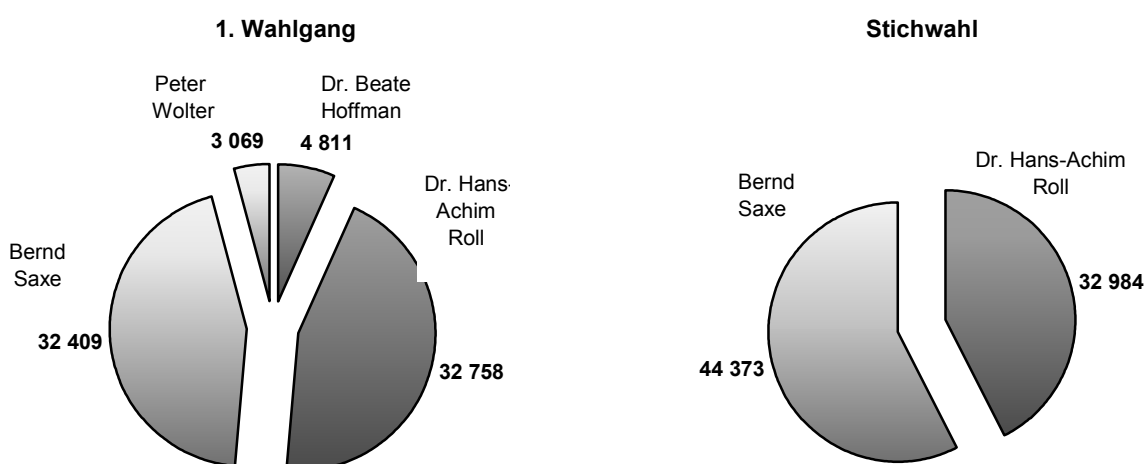

Rechtliche Grundlagen der Direktwahl des Bürgermeisters am 5./19. Dezember 1999:

Die rechtlichen Grundlagen für die Direktwahl der hauptamtlichen Bürgermeister und Bürgermeisterinnen in Schleswig-Holstein sind mit der Neufassung der Gemeindeordnung am 1.4.1998 in Kraft getreten. Die grundlegenden Bestimmungen der Direktwahl finden sich in den §§ 57 und 57a der Gemeindeordnung (Wahlgrundsätze, Amtszeit, Zeitpunkt der Wahl, Stellenausschreibung). Für die Durchführung des Wahlverfahrens sind das Gemeinde- und Kreiswahlgesetz und die Gemeinde- und Kreiswahlordnung anzuwenden.

## 1208 Wahlen in der Hansestadt Lübeck seit 1946

Wahlart / Wahltag	Wahl- berechtigte	Wähler/ Wählerinnen	Wahl- beteiligung	ungültige Stimmen	Von den gültigen Stimmen entfielen auf ...				
					SPD	CDU	FDP	GRÜNE	Andere
<b>Europawahlen</b>									
10.06.1979	172 513	109 295	63,4	0,3	49,4	42,9	4,6	2,6	0,5
17.06.1984	170 754	95 836	56,1	0,8	46,1	39,7	3,5	7,9	2,8
18.06.1989	170 662	92 824	54,4	0,8	47,3	31,8	4,5	6,6	9,7
12.06.1994	171 742	80 540	46,9	1,0	38,8	36,8	3,0	12,4	9,0
13.06.1999	165 984	53 132	32,0	0,8	38,2	45,4	2,9	7,3	6,3
<b>Bundestagswahlen <sup>1)</sup></b>									
14.08.1949	160 960	131 849	81,9	3,3	36,2	25,5	15,0	-	23,3
06.09.1953	163 366	143 372	87,8	2,8	30,6	47,5	4,1	-	17,8
15.09.1957	167 204	148 902	89,1	5,0	32,9	51,3	5,8	-	9,9
17.09.1961	173 748	153 060	88,1	6,4	40,0	42,1	11,7	-	6,2
19.09.1965	177 503	153 232	86,3	2,8	43,3	45,1	7,3	-	4,3
28.09.1969	175 202	151 284	86,3	1,3	47,9	42,8	4,5	-	4,8
19.11.1972	180 686	163 072	90,3	0,6	53,9	37,0	8,2	-	0,9
03.10.1976	174 805	156 996	89,8	0,5	51,4	40,0	7,8	-	0,8
05.10.1980	171 462	149 908	87,4	0,7	51,7	35,5	11,3	1,1	0,4
06.03.1983	171 079	149 064	87,1	1,0	46,3	43,4	5,0	4,9	0,4
25.01.1987	171 429	138 666	80,9	1,0	43,3	40,3	7,8	7,6	0,9
02.12.1990	172 415	129 441	75,1	1,3	40,7	41,4	10,3	4,3	3,4
16.10.1994	171 209	132 575	77,4	1,3	43,0	39,0	5,7	8,5	3,8
27.09.1998	166 635	130 874	78,5	1,6	48,1	32,6	6,3	7,5	5,5
22.09.2002 <sup>2)</sup>	178 895	137 518	76,9	1,3	47,6	31,8	6,7	9,9	4,0
<b>Landtagswahlen</b>									
20.04.1947	146 314	106 270	72,6	5,7	53,5	26,3	3,6	-	16,7
09.07.1950	163 740	125 931	76,9	3,1	37,8	17,3	9,2	-	35,8
12.09.1954	161 911	125 609	77,6	2,1	37,9	30,6	8,4	-	23,1
28.09.1958	168 092	130 726	77,8	1,4	40,2	44,0	4,8	-	10,9
23.09.1962	176 157	120 759	68,6	1,3	44,9	44,0	5,3	-	5,8
23.04.1967	175 669	130 370	74,2	0,8	43,9	45,1	4,1	-	6,9
25.04.1971	181 123	141 755	78,3	0,6	46,8	47,3	3,7	-	2,2
13.04.1975	176 047	141 366	80,3	0,5	46,2	46,0	6,5	-	1,3
29.04.1979 <sup>3)</sup>	172 539	138 092	80,0	0,4	48,0	44,1	5,2	2,2	0,6
13.03.1983	170 851	140 130	82,0	0,3	50,8	44,2	1,6	3,1	0,3
13.09.1987	170 339	123 124	72,3	0,6	50,4	40,6	4,1	3,8	1,1
08.05.1988	170 141	125 952	74,0	0,8	60,1	30,1	3,4	2,8	3,6
05.04.1992	172 377	114 828	66,6	0,8	47,4	30,1	4,8	6,7	11,1
24.03.1996	168 838	112 040	66,4	1,1	42,5	34,4	5,3	9,4	8,5
27.02.2000 <sup>1)</sup>	164 959	102 858	62,4	1,3	47,3	31,0	6,8	8,2	9,5
<b>Kommunalwahlen</b>									
13.10.1946 <sup>2)</sup>	161 530	105 055	65,0	-	49,1	31,5	1,5	-	17,9
24.10.1948	160 306	112 910	70,4	5,4	45,0	28,8	9,6	-	16,7
29.04.1951	163 391	123 221	75,4	3,1	39,5	-	-	-	60,5
24.04.1955	159 719	120 116	75,2	1,7	37,6	34,3	7,2	-	20,9
25.10.1959	167 065	127 103	76,1	1,4	42,3	39,6	6,5	-	11,7
11.03.1962	172 411	119 048	69,0	1,1	45,4	40,4	7,0	-	7,2
13.03.1966	175 848	113 866	64,8	1,1	49,6	43,5	6,9	-	-
26.04.1970	182 339	130 076	71,3	0,8	48,3	43,8	5,2	-	2,7
24.03.1974	177 276	137 152	77,4	0,7	40,3	49,3	9,5	-	0,8
05.03.1978	172 763	128 604	74,4	0,8	46,3	47,3	5,6	-	0,9
07.03.1982	170 170	117 181	68,9	0,9	40,6	46,8	5,5	-	7,1
02.03.1986	170 336	104 860	61,6	0,7	43,8	39,7	2,3	7,9	6,3
25.03.1990	170 408	109 539	64,3	0,5	45,1	38,4	5,4	5,5	5,6
20.03.1994	170 837	110 692	64,8	1,0	41,3	31,7	2,8	10,5	13,7
22.03.1998	172 660	98 971	57,3	0,9	41,2	38,1	3,0	7,9	9,8
02.03.2003	171 420	86 336	50,4	1,2	32,4	50,0	5,2	9,2	3,1

1) nur Zweitstimmen

2) LW79 =Grüne Liste

3) Jeder Wahlberechtigte hatte drei Stimmen

4) Wahlkreis 11 ab 2002 erweitert

um die Ämter Berkenthin und Sandesneben

Quelle: Hansestadt Lübeck, Bereich Statistik und Wahlen

## 1209 Bürgerbegehren und Bürgerentscheide in der Hansestadt Lübeck

### Otto-Anthes-Realschule

#### Bürgerbegehren vom 14.12.1990

eingereichte Unterschriften	26 129
notwendig 10 % der Wahlberechtigten	17 040
Quote nach ... geprüften Unterschriften erreicht	19 185
davon ungültig	2 145

#### Bürgerentscheid vom 21.04.1991

##### Abstimmungsfrage:

Die Bürgerschaft der Hansestadt Lübeck hat am 13.12.1990 den Beschluß gefaßt, die Otto-Anthes-Schulen am jetzigen Standort auslaufen zu lassen und den heutigen Standort der Otto-Anthes-Schule zum endgültigen Standort der Integrierten Gesamtschule Lübeck zu machen.

Sind Sie dafür, daß dieser Beschluß aufgehoben wird ?

Ja / Nein

Wahlberechtigte	171 051
Abgegebene Stimmen	37 887
Wahlbeteiligung	22,1 %
ungültige Stimmen	106
Ja-Stimmen	23 955 = 14,0 % der Wahlberechtigten
Nein-Stimmen	13 826

Die erforderliche Anzahl an Ja-Stimmen  
( = 25 % der Wahlberechtigten )  
wurde nicht erreicht !

Ergebnis:  
Die Otto-Anthes-Schule wird in eine  
Integrierte Gesamtschule umgewandelt

### Bürgerentscheide

Im Zuge der Reform des kommunalen Verfassungsrechtes in Schleswig-Holstein (Gesetz vom 23.03.1990, GVOBl. Schl.-H. S. 134) ist ab 01.04. 1990 unter anderem die Möglichkeit für Bürger und Bürgerinnen eingeführt worden, über wichtige Selbstverwaltungsaufgaben einen Bürgerentscheid zu beantragen (Bürgerbegehren, Gemeindeordnung Schl.-H., § 16 g Abs. 3). Die Landesverordnung zur Durchführung der Gemeindeordnung vom 29.10.1990 (GVOBl. Schl.-H. S. 529) regelt in §§ 8 und 9 das Verfahren.

## 1210 Volksentscheide im Lande Schleswig-Holstein

Volksentscheid zur Erhaltung des Buß- und Bettages am 30.11.1997

Ergebnis:  
Der Buß- und Bettag bleibt abgeschafft.

Volksentscheid zur Rechtschreibreform am 27.09.1998

Ergebnis:  
Die Rechtschreibreform wird in Schleswig-Holstein nicht eingeführt.



Kapitel 13

## **13 Lübeck im Vergleich**

Bevölkerung  
Sozialhilfe  
Beschäftigte  
Arbeitslose  
Finanzen  
Infrastruktur



## 1301 Lübeck im Vergleich – Einwohner und Fläche 2000

Gebiet	Fläche in km <sup>2</sup>	Einw. in 1.000	Einw./ km <sup>2</sup>	Arbeitsplatz- dichte *)
<b>Die Hansestadt Lübeck im Land Schleswig-Holstein</b>				
<i>Kreisfreie Städte</i>				
Flensburg	56	84,3	1493	2184
Kiel	118	232,6	1965	2843
<b>Lübeck</b>	<b>214</b>	<b>213,4</b>	<b>997</b>	<b>1373</b>
Neumünster	72	79,8	1115	1550
<i>Kreise</i>				
Dithmarschen	1429	137,2	96	121
Herzogtum Lauenburg	1263	179,8	142	174
Nordfriesland	2048	164,3	80	104
Ostholstein	1391	202,2	145	183
Pinneberg	664	291,6	439	557
Plön	1083	132,9	123	145
Rendsburg-Eckernförde	2186	270,1	124	154
Schleswig-Flensburg	2072	197,8	95	116
Segeberg	1344	250,1	186	243
Steinburg	1056	136	129	162
Stormarn	766	217,6	284	369
<b>Lübeck im Großstadtvergleich ( nach Einwohnerzahl sortiert)</b>				
Braunschweig	192	245,8	1280	1847
Aachen	161	244,4	1520	2219
Krefeld	138	239,9	1743	2386
Magdeburg	193	231,5	1200	1784
Kiel	118	232,6	1965	2843
Oberhausen	77	222,2	2884	3669
<b>Lübeck</b>	<b>214</b>	<b>213,4</b>	<b>997</b>	<b>1373</b>
Freiburg im Breisgau	153	205,1	1340	1957
Hagen	160	203,2	1267	1715
Erfurt	269	200,6	745	1140
Rostock	181	200,5	1108	1568

\*) Einwohner und Beschäftigte / Fläche

Quelle: Bundesanstalt für Bauwesen und Raumordnung, INKAR 2002

## Einwohnerzahlen der Städte mit 200.000 bis 250.000 Einwohnern

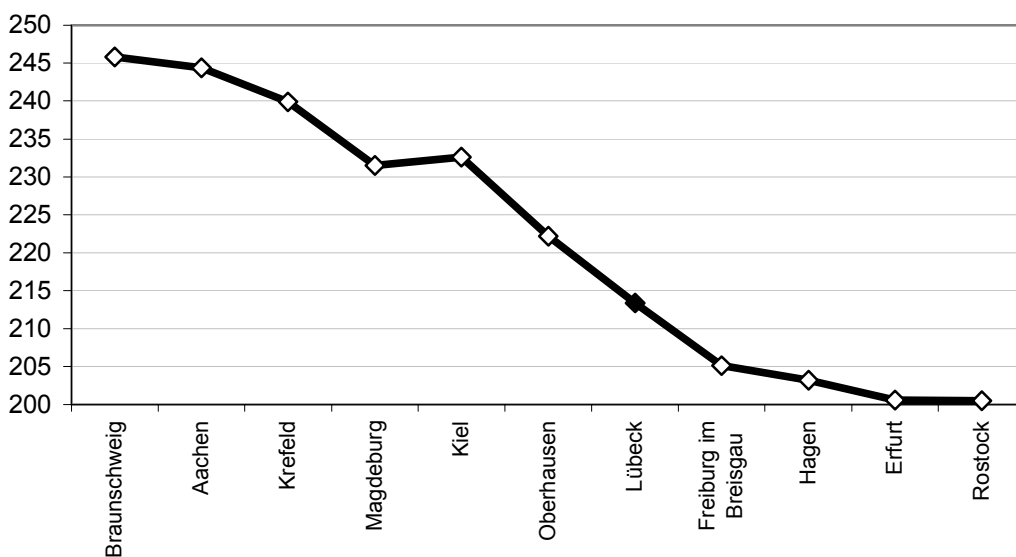

**1302 Lübeck im Vergleich – Sozialversicherungspflichtig Beschäftigte 2000**

Gebiet	SV-Beschäftigte *) im ... (in %)			SV-Beschäftigte mit ...		Lohn- und Gehalts- summe **)
	I. Sektor	II. Sektor	III. Sektor	niedriger	hoher	
				Qualifikation - in %		
<b>Die Hansestadt Lübeck im Land Schleswig-Holstein</b>						
<i>Kreisfreie Städte</i>						
Flensburg	0,3	30,6	69,1	29,9	5,2	2 666
Kiel	0,2	21,4	78,4	26,9	9,5	3 404
<b>Lübeck</b>	<b>0,6</b>	<b>27,0</b>	<b>72,5</b>	<b>33,3</b>	<b>6,3</b>	<b>3 084</b>
Neumünster	1,0	31,9	67,1	30,7	4,8	3 031
<i>Kreise</i>						
Dithmarschen	3,1	34,2	62,7	29,2	3,8	3 336
Herzogtum Lauenburg	2,5	34,5	63,0	32,5	5,2	3 077
Nordfriesland	2,3	19,6	78,1	33,6	3,1	2 389
Ostholstein	2,3	25,5	72,2	34,5	3,9	2 443
Pinneberg	3,5	31,9	64,6	34,2	5,9	3 025
Plön	3,6	27,2	69,2	33,5	3,8	2 405
Rendsburg-Eckernförde	3,0	28,8	68,2	31,3	4,9	2 927
Schleswig-Flensburg	3,7	25,9	70,4	34,7	3,1	2 081
Segeberg	1,6	33,4	65,0	32,9	4,4	2 943
Steinburg	2,1	37,2	60,6	33,5	4,4	2 724
Stormarn	1,6	40,9	57,5	35,8	5,2	3 270

**Lübeck im Großstadtvergleich** ( nach Beschäftigten im III.Sektor sortiert)

Magdeburg	0,2	19,5	80,3	21,9	11,1	2 127
Rostock	0,8	19,3	79,9	20,1	12,7	2 345
Kiel	0,2	21,4	78,4	26,9	9,5	3 404
Freiburg im Breisgau	0,3	21,3	78,4	27,5	13,3	3 350
Erfurt	1,7	21,9	76,4	20,5	14,1	2 295
Aachen	0,3	24,9	74,8	32,7	13,5	3 105
<b>Lübeck</b>	<b>0,6</b>	<b>27,0</b>	<b>72,5</b>	<b>33,3</b>	<b>6,3</b>	<b>3 084</b>
Braunschweig	0,3	28,6	71,1	27,9	10,0	3 212
Oberhausen	0,6	30,3	69,0	34,1	7,0	3 467
Hagen	0,4	37,0	62,6	32,7	5,8	3 013
Krefeld	0,6	40,3	59,0	28,9	7,8	3 212

\*) SV-Beschäftigte = sozialversicherungspflichtig Beschäftigte

\*\*) Monatliche Lohn- und Gehaltssumme je Industriebeschäftigten in €

Quelle: Bundanstalt für Bauwesen und Raumordnung, INKAR 2002

**Anteil der Beschäftigten im Tertiären Sektor (Dienstleistungen etc.)**

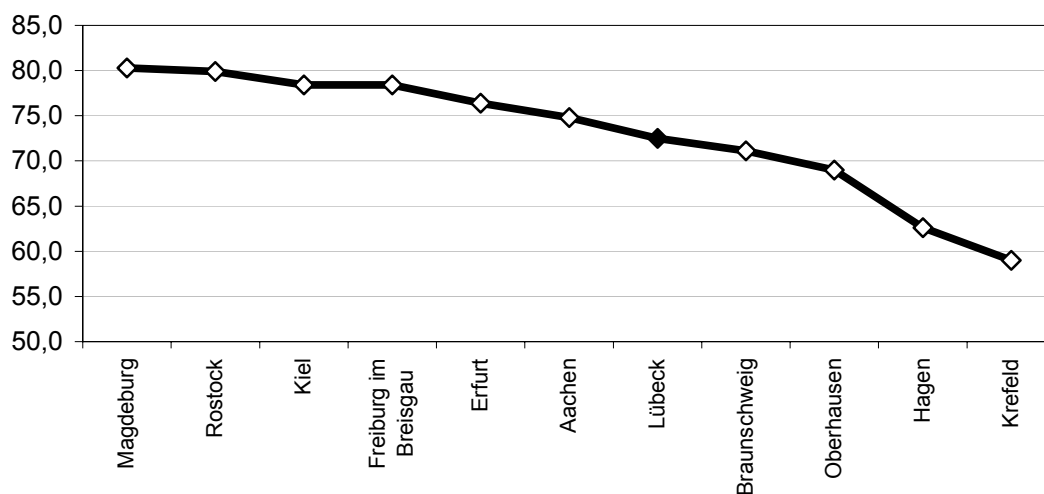



## 1303 Lübeck im Vergleich – Sozialstruktur 1999

Gebiet	Abhängigenquote ...			Sozialhilfeempfangen- /innen	aus. Sozialhilfeempf.	Haushalte mit Mietzuschuß je 1.000 Haushalte
	Junge <sup>1)</sup>	Alte <sup>2)</sup>	Erwerbsfähige <sup>3)</sup>	je 1.000 Einw.		
<b>Die Hansestadt Lübeck im Land Schleswig-Holstein</b>						
<i>Kreisfreie Städte</i>						
Flensburg	21,7	25,9	67,8	92,2	14,4	60,2
Kiel	18,5	23,2	70,6	83,5	19,8	38,4
<b>Lübeck</b>	<b>20,9</b>	<b>28,9</b>	<b>66,7</b>	<b>74,7</b>	<b>21,7</b>	<b>54,9</b>
Neumünster	24,5	26,3	66,3	66,9	21,1	54,5
<i>Kreise</i>						
Dithmarschen	26,3	27,2	65,2	40,2	9,2	39,9
Herzogtum Lauenburg	25,6	24,3	66,7	37,7	17,9	33,5
Nordfriesland	26,3	25,6	65,8	34,1	8,1	39,3
Ostholstein	22,6	28,3	66,2	37,0	7,5	36,2
Pinneberg	23,0	22,7	68,7	36,0	20,5	27,3
Plön	23,6	23,6	67,9	28,9	9,9	33,2
Rendsburg-Eckernförde	25,5	22,9	67,4	33,2	10,5	36,2
Schleswig-Flensburg	27,3	23,8	66,2	36,5	7,6	30,3
Segeberg	24,3	19,7	69,4	29,5	16,7	28,1
Steinburg	26,5	24,1	66,4	41,2	7,1	33,2
Stormarn	23,0	22,8	68,6	25,5	14,5	19,2
<b>Lübeck im Großstadtvergleich ( nach Erwerbsfähigenquote sortiert)</b>						
Rostock	17,3	20,4	72,6	37,9	9,3	113,7
Freiburg im Breisgau	18,7	21,0	71,6	43,8	22,5	41,5
Erfurt	18,3	21,4	71,6	34,7	8,2	106,1
Kiel	18,5	23,2	70,6	83,5	19,8	38,4
Magdeburg	17,5	24,1	70,6	39,3	15,3	75
Aachen	19,8	22,6	70,2	50,7	29,8	52,3
Braunschweig	19,0	27,3	68,3	48,8	16,5	30,1
Krefeld	22,7	25,4	67,6	57,6	23,5	41,7
Oberhausen	23,0	26,5	66,9	46,2	19,5	41,8
<b>Lübeck</b>	<b>20,9</b>	<b>28,9</b>	<b>66,7</b>	<b>74,7</b>	<b>21,7</b>	<b>54,9</b>
Hagen	24,1	28,5	65,5	48,6	31,9	40,7

1) Anteil der unter 15jährigen an den 15-bis unter 65jährigen 1999 in %

2) Anteil der 65jährigen und älteren an den 15-bis unter 65jährigen 1999 in %

3) Anteil der 15-bis unter 65jährigen an den Einwohnern 1999 in %

Quelle: Bundanstalt für Bauwesen und Raumordnung, INKAR 2002

## Erwerbsfähigenquote der Städte zwischen 200.000 und 250.000 Einwohnern

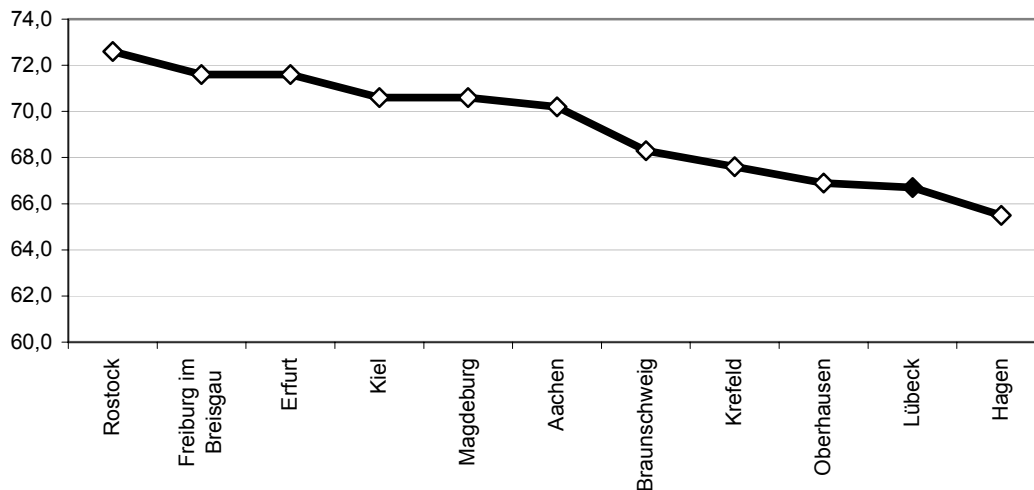

**1304 Lübeck im Vergleich – Arbeitslose** (Stand Juni 2001)

Gebiet	Arbeitslose in 1.000	Arbeitslosenquote (Anteil Arbeitslose an Arbeitn.)	Entwicklung Arbeitslosenquote von Sept. 1993 - Juni 2001 in %-Pkt.	Anteil arbeitsloser Frauen an den Arbeitslosen	Anteil arbeitsloser Ausländer an den Arbeitslosen	Arbeitslose unter 25 Jahren je 1.000 15-bis unter 25jährigen	Arbeitslose 55 Jahre und älter je 1.000 55- bis unter 65jährige
<b>Die Hansestadt Lübeck im Land Schleswig-Holstein</b>							
<i>Kreisfreie Städte</i>							
Flensburg	5,0	12,9	-0,2	36,4	10,9	69,0	50,0
Kiel	13,1	12,1	0,4	36,6	14,8	62,0	65,0
<b>Lübeck</b>	<b>12,3</b>	<b>12,9</b>	<b>1,6</b>	<b>39,6</b>	<b>14,3</b>	<b>63,0</b>	<b>65,0</b>
Neumünster	4,8	12,7	3,1	41,8	13,5	86,0	62,0
<i>Kreise</i>							
Dithmarschen	5,5	9,7	1,5	37,8	4,3	58,0	42,0
Herzogtum Lauenburg	6,7	8,3	1,7	43,3	10,4	55,0	46,0
Nordfriesland	4,8	7,1	0,7	40,3	4,5	45,0	30,0
Ostholstein	7,3	8,5	1,6	41,1	4,2	49,0	47,0
Pinneberg	10,9	8,0	1,3	46,5	14,3	50,0	54,0
Plön	4,3	7,9	0,5	43,5	3,4	39,0	46,0
Rendsburg-Eckernförde	9,2	7,9	-0,4	44,0	5,3	44,0	42,0
Schleswig-Flensburg	6,5	8,1	0,2	41,5	3,9	45,0	38,0
Segeberg	8,6	7,2	1,2	46,9	9,7	52,0	49,0
Steinburg	5,7	9,5	1,7	42,4	6,2	66,0	46,0
Stormarn	6,3	6,3	1,0	46,7	8,2	38,0	41,0
<b>Lübeck im Großstadtvergleich</b> ( nach Arbeitslosenquote sortiert)							
Magdeburg	22,3	19,0	...	47,9	4,3	89,0	100,0
Erfurt	17,2	17,2	...	48,9	3,5	100,0	97,0
Rostock	17,1	17,3	...	49,3	3,4	78,0	83,0
Braunschweig	13,3	11,6	0,3	42,8	13,1	61,0	70,0
Kiel	13,1	12,1	0,4	36,6	14,8	62,0	65,0
<b>Lübeck</b>	<b>12,3</b>	<b>12,9</b>	<b>1,6</b>	<b>39,6</b>	<b>14,3</b>	<b>63,0</b>	<b>65,0</b>
Oberhausen	11,8	12,1	-0,5	40,3	17,5	46,0	78,0
Krefeld	11,5	11,1	-0,9	43,5	21,2	49,0	74,0
Aachen	11,4	10,7	-1,7	42,1	25,1	48,0	63,0
Hagen	9,7	10,4	-1,0	43,6	23,9	52,0	68,0
Freiburg im Breisgau	7,1	8,4	-1,1	42,4	19,4	29,0	44,0

Quelle: Bundesanstalt für Bauwesen und Raumordnung, INKAR 2002

**Arbeitslosenquoten der Städte mit 200.000 bis 250.000 Einwohnern**

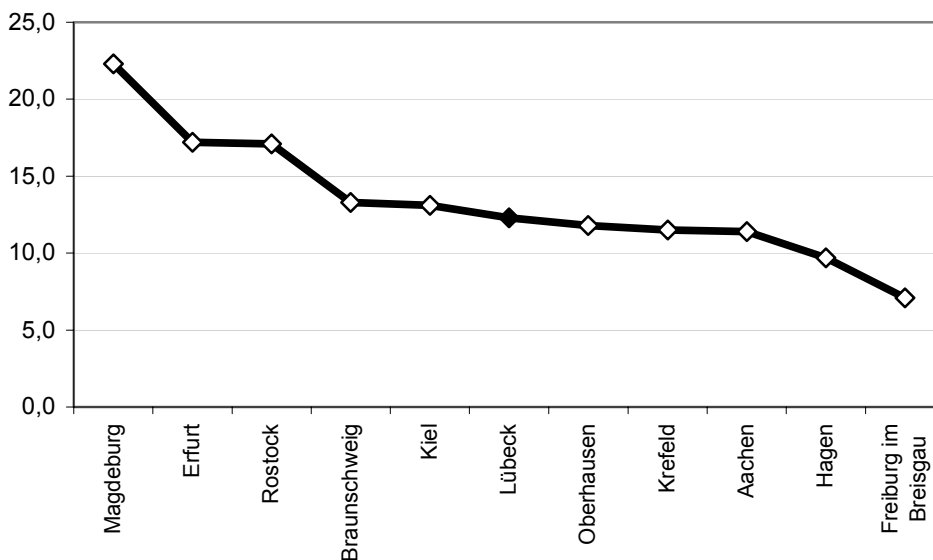

## 1305 Lübeck im Vergleich – Öffentliche Haushalte 1999

Gebiet	Steuer- einnahmen	Gewerbe- steuer	Einkommens- steuer	Umsatz- steuer	Wirtschaftliche Hilfe 1999/2000
	in € je Einwohner				
<b>Die Hansestadt Lübeck im Land Schleswig-Holstein</b>					
<i>Kreisfreie Städte</i>					
Flensburg	740	315	267	41	212
Kiel	754	307	285	39	196
<b>Lübeck</b>	<b>696</b>	<b>272</b>	<b>265</b>	<b>36</b>	<b>172</b>
Neumünster	630	219	272	31	201
<i>Kreise</i>					
Dithmarschen	555	213	234	21	268
Herzogtum Lauenburg	573	178	288	18	131
Nordfriesland	505	132	230	20	353
Ostholstein	498	121	256	21	281
Pinneberg	663	201	345	28	200
Plön	421	60	264	11	119
Rendsburg-Eckernförde	516	150	269	18	299
Schleswig-Flensburg	437	114	231	14	223
Segeberg	614	180	316	33	253
Steinburg	579	189	270	29	378
Stormarn	739	256	357	30	163
<b>Lübeck im Großstadtvergleich</b> ( nach Steuereinnahmen sortiert)					
Krefeld	873	351	331	48	136
Braunschweig	871	374	304	41	88
Aachen	835	355	310	41	153
Hagen	831	322	333	37	108
Kiel	754	307	285	39	196
Freiburg im Breisgau	745	275	275	37	140
<b>Lübeck</b>	<b>696</b>	<b>272</b>	<b>265</b>	<b>36</b>	<b>172</b>
Oberhausen	655	206	303	27	122
Magdeburg	449	170	120	46	140
Erfurt	428	183	103	59	199
Rostock	415	177	125	39	133

Quelle: Bundesanstalt für Bauwesen und Raumordnung, INKAR 2002

## Steuereinnahmen in € je Einwohner in den Städten mit 200.000 bis 250.000 Einwohnern

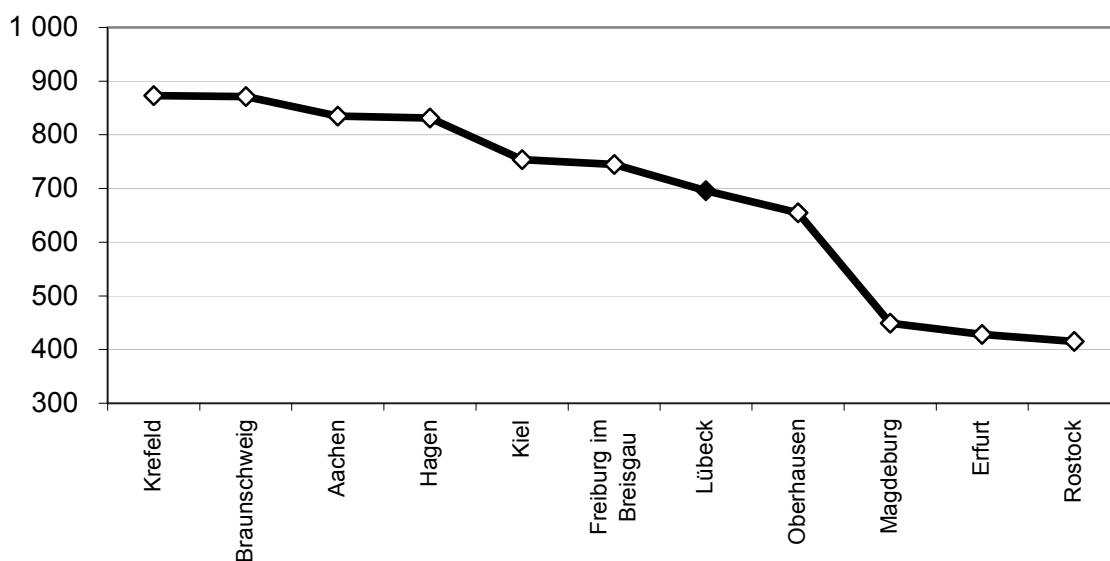

**1306 Lübeck im Vergleich – Soziale und kulturelle Infrastruktur**

Gebiet	VHS-Kurse	Übernachtungen	Kindertageseinrichtungen	Einrichtungen der Jugendhilfe	Ärzte	Krankenhausbetten
	je 10.000 Einwohner		Plätze je 100. Einw. unter 6 J.	Plätze je 100 Einw. von 6-18 J.	je 100.000 Einwohner	
	2000		1998		2000	

**Die Hansestadt Lübeck im Land Schleswig-Holstein**

*Kreisfreie Städte*

Flensburg	126	1,7	57	1,7	217	107
Kiel	69	1,8	57	2,2	247	107
<b>Lübeck</b>	<b>46</b>	<b>4,2</b>	<b>48</b>	<b>0,8</b>	240	92
Neumünster	42	1,4	49	2,6	170	87

*Kreise*

Dithmarschen	97	9,5	42	2,5	122	52
Herzogtum Lauenburg	73	3,0	48	0,4	121	39
Nordfriesland	77	39,8	47	1,6	128	50
Ostholstein	78	28,9	43	0,4	143	93
Pinneberg	120	1,5	50	1,0	126	38
Plön	91	7,3	49	1,0	120	17
Rendsburg-Eckernförde	99	5,9	51	4,2	140	47
Schleswig-Flensburg	66	4,8	53	2,9	125	37
Segeberg	124	2,9	50	1,1	121	61
Steinburg	73	0,8	45	0,7	137	49
Stormarn	144	1,3	52	0,8	123	47

**Lübeck im Großstadtvergleich** (nach Übernachtungen je Einwohner sortiert)

Rostock	35	5,2	142	1,9	213	77
Freiburg im Breisgau	77	4,3	66	1,0	381	122
<b>Lübeck</b>	<b>46</b>	<b>4,2</b>	<b>48</b>	<b>0,8</b>	<b>240</b>	<b>92</b>
Aachen	92	3,0	65	1,1	240	96
Erfurt	32	2,7	66	1,1	191	85
Kiel	69	1,8	57	2,2	247	107
Braunschweig	64	1,7	59	1,3	203	93
Magdeburg	31	1,6	83	1,3	207	107
Krefeld	50	1,0	51	1,6	185	77
Oberhausen	33	0,8	49	1,9	124	75
Hagen	46	0,6	49	1,1	143	98

Quelle: Bundesanstalt für Bauwesen und Raumordnung, INKAR 2002

**Steuereinnahmen in € je Einwohner in den Städten mit 200.000 bis 250.000 Einwohnern**

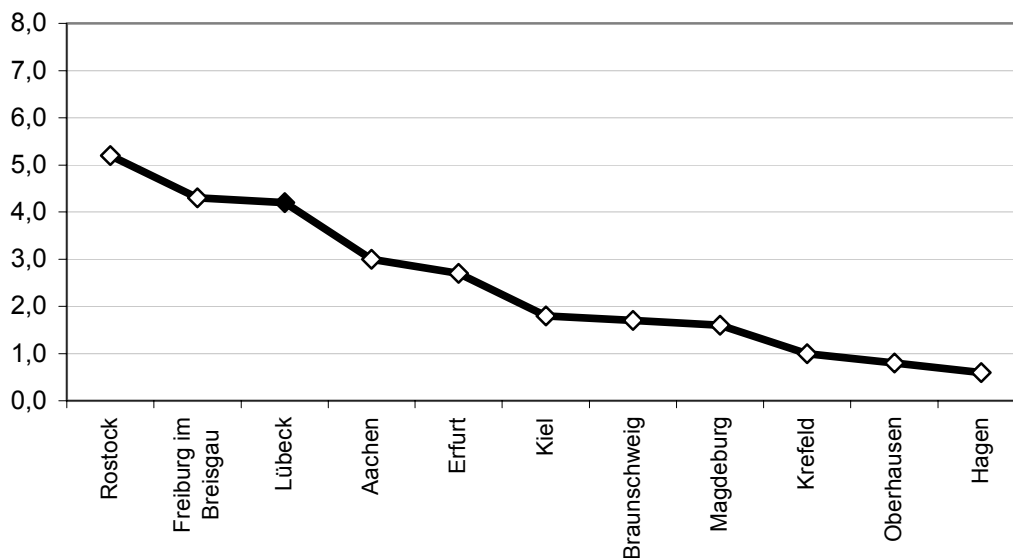

## Veröffentlichungsverzeichnis

Stand 03.07.2003

Leistung	Art	Kurzbeschreibung	Erscheinungsweise	Preis
<b>Statistisches Jahrbuch</b>				
<input type="checkbox"/>	Heft	Standardwerk, kompakte Informationen auf ca. 180 Seiten, von Wetterdaten über Bevölkerung bis zu Wahlergebnissen	seit 1993, jährlich im Juni	12,00 €
<input type="checkbox"/>	Diskette	Acrobat Reader Datei, PDF-Format	seit 1994, jährlich im Juni	12,00 €
<b>Einzelne Tabellen</b>				
<input type="checkbox"/>	Diskette	EXCEL		0,80 €
<input type="checkbox"/>	Papier	je DIN A 4 Kopie		0,80 €
<b>Hafen- und Binnenschifffahrt</b>				
<input type="checkbox"/> Hafenstatistik	16/30 Seiten	Fachspezifische Information zum See- und Fährverkehr	monatlich/jährlich	0,00 €
<input type="checkbox"/> Binnenschifffahrtsstatistik	2/8 Seiten	Der Schiffsverkehr auf dem Elbe-Lübeck-Kanal	monatlich/jährlich	0,00 €
<b>Karten zur Gebietsgliederung</b>				
<input type="checkbox"/> Stadtteile, Stadtbezirke	Blatt DIN A 4	Übersichtskarte	jährlich	1,00 €
<input type="checkbox"/> Statistische Bezirke	610 x 630 mm	Maßstab 1 : 50 000	jährlich	12,00 €
<input type="checkbox"/> Baublöcke	910 x 950 mm	Maßstab 1 : 28 000	jährlich	45,00 €
<b>Straßenverzeichnisse</b>				
<input type="checkbox"/> Straßenverzeichnis	Diskette	EXCEL-97-Pivot-Tabelle Gebietsgliederung, Sortier- und	jeweils zum 31.12.	15,00 €
<b>Kleinräumige Bevölkerungszahlen</b>				
<input type="checkbox"/> Einw. nach 35 Stadtbezirken und 13 Altersgruppen	Diskette	EXCEL-97-Pivot-Tabelle, mit zwei statistischen Übersichtskarten	seit 1996 jährlich	15,00 €
<input type="checkbox"/> Einw. nach 156 statist. Bezirken und 13 Altersgruppen	Diskette	EXCEL-97-Pivot-Tabelle, mit zwei statistischen Übersichtskarten	seit 1996 jährlich	25,00 €
<input type="checkbox"/> Einw. nach 35 Stadtbezirken und 100 Altersjahrgängen	Diskette	EXCEL-97-Pivot-Tabelle	seit 1996 jährlich	25,00 €
<input type="checkbox"/> Einw. nach Straßen	Diskette	EXCEL-Pivot-Tabelle	seit 2001 jährlich	15,00 €
<input type="checkbox"/> Einw. nach Postleitzahlgebieten	Diskette	EXCEL-Pivot-Tabelle	seit 1997 jährlich	15,00 €
<b>Wahlergebnisse</b>				
<input type="checkbox"/> Europawahl	Heft	Ergebnisse nach Wahlbezirken,	nach der Wahl	5,00 €
<input type="checkbox"/> Bundestagswahl	Heft	Wahlkreisen der Hansestadt Lübeck,		6,00 €
<input type="checkbox"/> Landtagswahl	Heft	repräsentative Wahlstatistik,		6,00 €
<input type="checkbox"/> Kommunalwahl	Heft	Zeitreihen, z.T. mit Karten		6,00 €
<input type="checkbox"/> Bürgermeisterdirektwahl	Heft	Wahlergebnis nach Wahlbezirken		6,00 €
<b>Sonderveröffentlichungen</b>				
<input type="checkbox"/> Stadtteilprofile	Heft	Demographische, ökon. und soziale Daten nach Stadtteilen	1992, 1997 (vergriffen)	12,00 €
<input type="checkbox"/> Bevölkerungsprognosen	Heft	Bevölkerungsprognose	1993, 1995, 2000	12,00 €
<input type="checkbox"/> Einwohner und Haushalte	Heft	Die Generierung von Haushaltsdaten aus dem Einwohnermelderegister	2002	12,00 €
<b>Im Internet</b>				
<input type="checkbox"/>	<a href="http://www.luebeck.de/stadt_politik/statistik/index.html">www.luebeck.de/stadt_politik/statistik/index.html</a>		Basiszahlen, Kontakt, Links	

Hansestadt Lübeck  
Bereich Statistik u. Wahlen  
Kronsfordter Allee 2-6  
23560 Lübeck

Tel. (0451) 122-1243/1267  
Fax: (0451) 122-1237  
e-mail: statistik@luebeck.de





# Statistisches Jahrbuch

## Die Zahlen des Jahres 2002

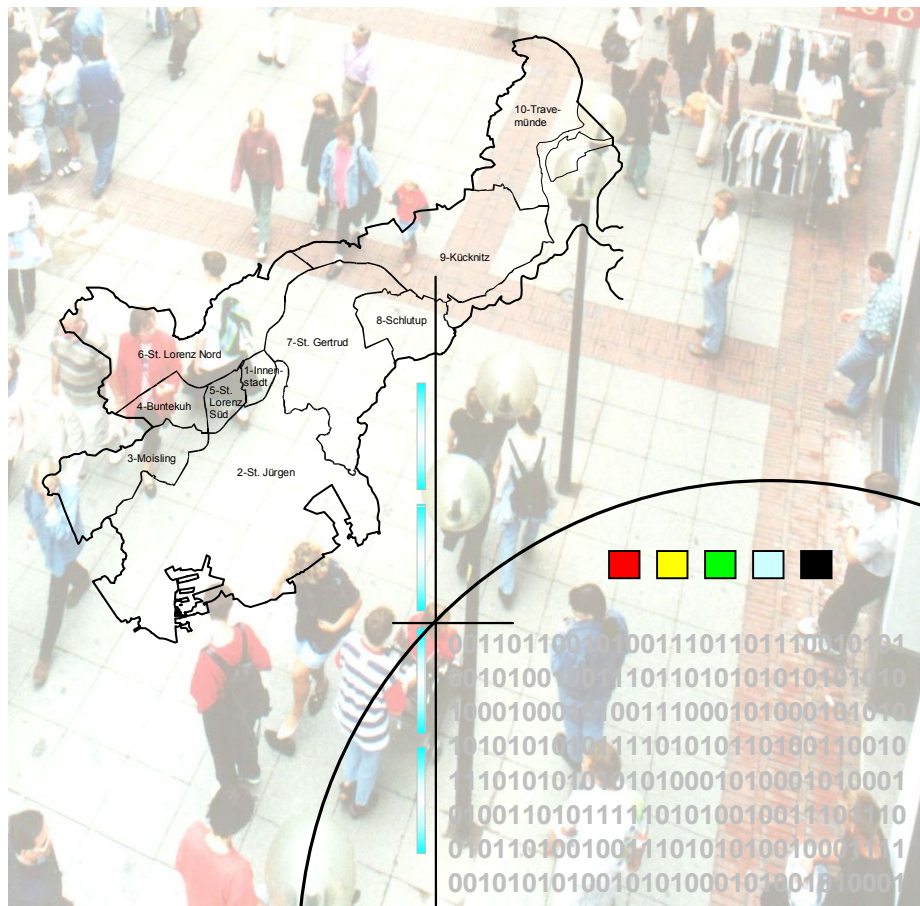

## Impressum

Herausgeber: Hansestadt Lübeck - Der Bürgermeister  
Bereich Statistik und Wahlen  
23539 Lübeck

Auskünfte:  (0451) 122 -

Allgemeines und Wohnungsstatistik:	Margret Rehbock	1267
Bevölkerungsstatistik:	Hannelore Reichentrog	1235
Hafenstatistik:	Hartmut Törber	1338
Fremdenverkehr:	Wolfgang Brügger	1232

Zusammenstellung, Layout u. Titelgraphik:	Gerhard Bender	1243
--	----------------	------

Druck: Zentrale Vervielfältigungsstelle der Hansestadt Lübeck

Papier: 100 % Altpapier, chlorfrei gebleicht

Auflage: 280

Preis : € 12,00

ISSN: 0946 - 4794

Internet: [http://www.luebeck.de/stadt\\_politik/statistik](http://www.luebeck.de/stadt_politik/statistik)

Nachdruck (auch auszugsweise) nur mit Quellenangabe