

Kapitel 1

Allgemeine Angaben und Naturverhältnisse

Zeittafel
Lage im Raum
Gebietsänderungen
Flächennutzung
Wetterdaten

Vorbemerkung

Gebietsänderungen (nach 1937):

1.4.1941:

Eingliederung von Flurstücken (1,3 ha, Wohnplatz Huntenhorst) der Gemeinde Schattin, einer ehemals lübeckischen Landgemeinde, die am 1.4.1937 an Mecklenburg gekommen war, sowie Ausgliederung von unbewohnten Flurstücken an die mecklenburgische Gemeinden Lenschow (1 ha) und Herrnburg (3,6 ha)(RGBI 1941, Teil II, S.67)

1.1.1969:

Gebietsaustausch mit der Gemeinde Ratekau, Kreis Eutin (Amtsblatt für Schleswig-Holstein 1969, S.19). Saldo für Lübeck: -0,3 ha Fläche, + 26 Einwohner. Dabei ging der Wohnplatz Kleinsee von Lübeck an Ratekau über, die von Ratekau an Lübeck abgegebenen Flurstücke sind 1950 und früher unbewohnt gewesen.

26.4.1970:

Eingliederung von Flurstücken der Gemeinde Groß Grönau, Kreis Hzgt. Lauenburg (175 ha unbewohnt), ferner aus dem aufgelösten Kreis Eutin Flurstücke der Gemeinde Ratekau (49 ha, 37 Einwohner), der Stadt Bad Schwartau (54 ha, unbewohnt) und der Gemeinde Stockelsdorf (882 ha, 955 Einwohner, Wohnplatz Groß Steinrade, Großsteinrader Heckkaten, Eckhorster Heckkaten, Holzkamp, Wüstenei und Teil von Mori) (GVOBI Schl.-Holstein 1969, S. 280)

Gebietsgliederung:

Nach der Satzung über die Neugliederung des Stadtgebietes vom 2. Oktober 1972 untergliedert sich die Hansestadt Lübeck in 10 Stadtteile. Diese wiederum bilden 35 Stadtbezirke, wobei die Stadtteile Innenstadt, Buntekuh, St. Lorenz Süd und Schlutup aufgrund ihrer zusammenhängenden Siedlungsstruktur jeweils nur einen Stadtbezirk bilden und somit eine Doppelfunktion als Stadtteil und Stadtbezirk einnehmen. In der nächsten, hierarchisch darunter liegenden Gliederungsstufe sind 156 statistische Bezirke vorhanden. Diese wiederum untergliedern sich in Baublöcke, die sich aus den Blockseiten bilden. Die unterste Einheit ist schließlich das Wohngebäude.

Statistische Untergliederung des Stadtgebietes
in Stadtteile und Stadtbezirke

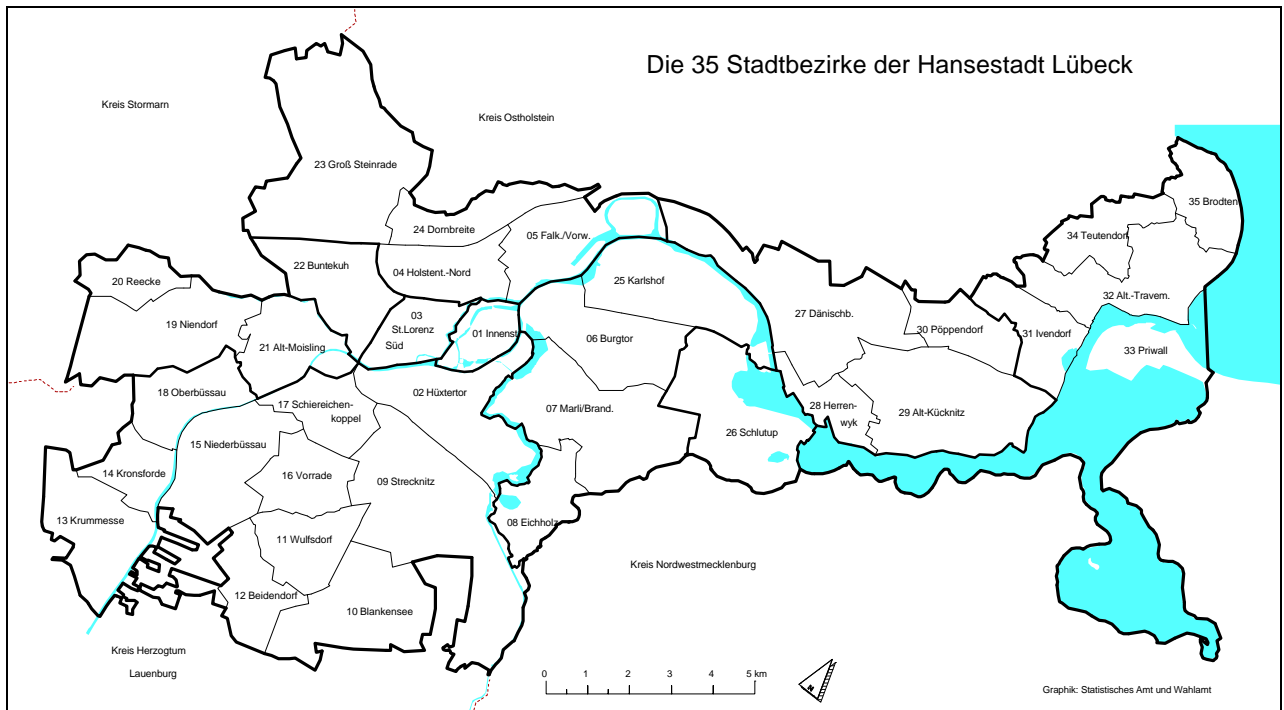
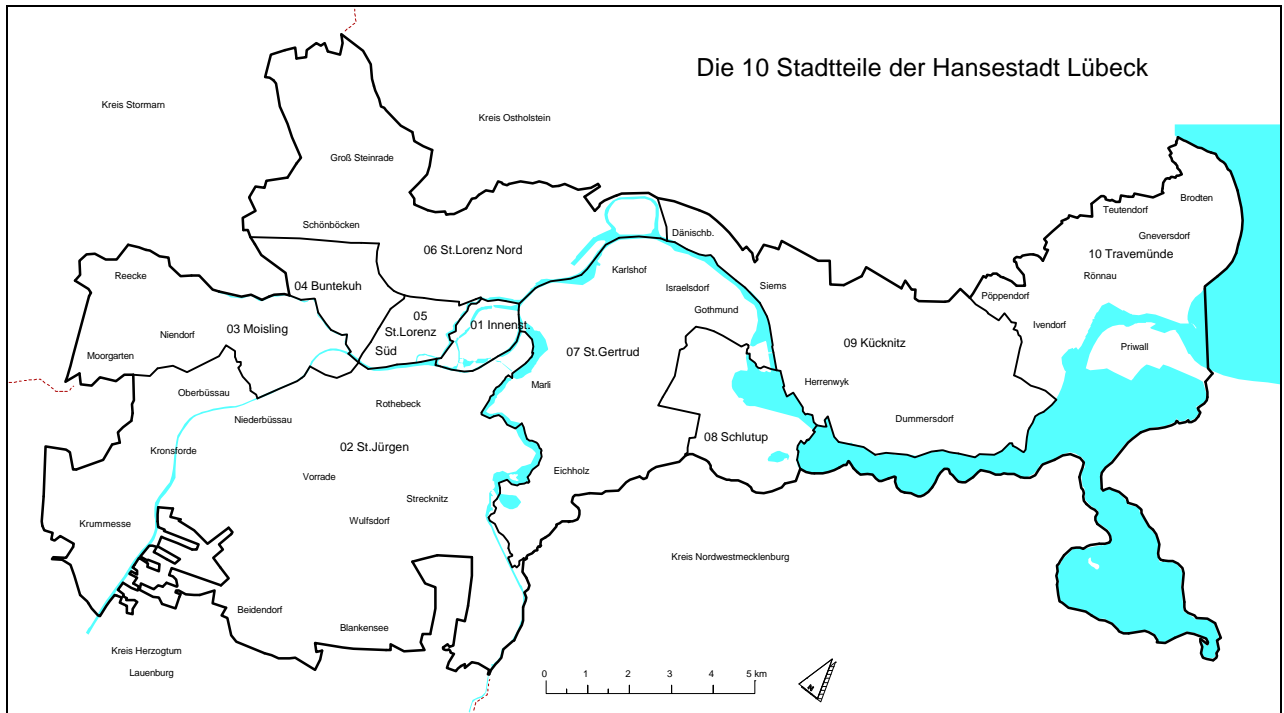

1 Allgemeine Angaben und Naturverhältnisse

Daten aus der Geschichte Lübecks

819	Erste slawische Burgranlage von Alt-Lübeck am Zusammenfluß von Trave und Schwartau.	1350	Vollendung der Marienkirche. Lübeck hat rund 18 800 Einwohner.
1072	Der Name Liubice wird in der Chronik des Geschichtsschreibers Adam von Bremen genannt.	1356	Vollendung des Franziskanerkloster-Neubaus St. Katharinen.
1138	Zerstörung Alt-Lübecks durch heidnische Slawen.	1358	Erster Hansetag in Lübeck. Der Ausdruck „Städte von der deutschen Hanse“ wird erstmalig urkundlich belegt. Die Hanse als Organisationsform ist allmählich, nicht durch einen Gründungsakt, entstanden.
1143	Graf Adolf II von Schauenburg gründet die deutsche Stadt Lübeck auf der Halbinsel zwischen Trave und Wakenitz, als bescheidene kaufmännische Siedlung.	1364-1370	Zweiter siegreicher Krieg gegen König Waldemar, abgeschlossen durch den Frieden von Stralsund. Sicherung der hansischen Privilegien und Wirtschaftsinteressen im Norden.
1157	Die Stadt brennt nieder. Die Siedler ziehen aus.	1375	Besuch von Kaiser Karl IV. in Lübeck.
1159	Graf Adolf II überläßt den Hügel Herzog Heinrich dem Löwen. Lübeck entsteht dort ein zweites Mal.	1380-1384	Bürgerliche Unruhen. Die mächtigen Handwerksämter, voran die Knochenhauer, wollen am Rat der Hansestadt (allein den Kaufleuten vorbehalten) beteiligt sein. Der Umsturzplan ihres Führers Hinrik Paternostermaker wird vorzeitig aufgedeckt und vereitelt.
1160	Verlegung des Bischofssitzes von Oldenburg (Holstein) nach Lübeck. Kurz darauf erster Dombau, um 1170 auch St. Marien, St. Petri und 1177 St. Johannes-Kloster.	1397	Vollendung des Strecknitzkanals als Wasserverbindung zur Elbe (erster deutscher Schleusenkanal).
1181	Heinrich der Löwe wird geächtet, Lübeck von Kaiser Friedrich Barbarossa eingenommen und mit zahlreichen Vorrechten ausgestattet.	1408	Bürgerlicher Aufstand; Neuer Rat; unter Beteiligung der Handwerker. Der alte Rat geht ins Exil.
1226	Die norddeutschen Fürsten und Städte konnten die dänische Vorherrschaft abschütteln, Barbarossa erteilt Lübeck das Reichsfreiheitsprivileg. Lübeck wird freie Reichstadt, soll auf ewig dem Reichsoberhaupt unterstehen. Die Bestimmung bleibt 711 Jahre, bis 1937, in Kraft.	1415	Wiederherstellung des inneren Friedens unter Vermittlung der anderen Hansestädte. Der alte Rat kehrt zurück.
1227	Norddeutsche Fürsten und Städte, darunter Lübeck, besiegen in der Schlacht bei Bornhöved den Fürsten Waldemar endgültig. Zum Dank wird in Lübeck das Dominikanerkloster an der Stelle der ehemaligen königlichen Burg gegründet (Burgkloster).	1444	Bau des Burgtors.
1239	Erste Erwähnung der Stadtmauer.	1474	Durch den Utrechter Frieden Beendigung des mehrjährigen Kriegszustandes mit England, Bestätigung der alten hansischen Vorrechte.
1241	Bündnis zwischen Lübeck und Hamburg zur Sicherung des Überlandverkehrs. Erste Vertragsbindung zwischen späteren Hansestädten.	1479	Vollendung des Holstentores.
1251	Große Stadtbrände verwüsten die noch meistens aus Holz erbaute Stadt. Übergang zum Backsteinbau. Die großgotischen Kirchen beginnen zu entstehen. Als erste und größte die (dritte) Marienkirche. Auch Teile des um 1220 entstandenen Rathauses werden erneuert.	1502	Lübeck zählt 25 444 Einwohner.
1286	Der Neubau des Heiligen-Geist-Hospitals am heutigen Platz wird fertiggestellt.	1504	Gründung des St.-Annen-Klosters.
1289/91	Aufstauung der Wakenitz.	1529-1530	Bürgerschaft erzwingt gegen den Rat Einführung der Reformation nach der Kirchenordnung Bugenhagens. Jürgen Wullenwever an der Spitze der demokratischen Bewegung.
1293	Beschluß der norddeutschen Handelsstädte, künftig an Stelle Visbys den Lübecker Rat als höchste Rechtsinstanz für gemeinsame Handelsniederlassungen in Novgorod anzuerkennen.	1534-1536	„Grafenfehde“. Wullenwever versucht mittels Kriege gegen Holland, Dänemark und Schweden die Vormachtstellung Lübecks zu erzwingen und scheitert. Er wird abgesetzt (1537 in Wolfenbüttel hingerichtet), die alte Ratsversammlung wiederhergestellt.
1329	Die Stadt kauft dem holsteinischen Grafen den Ort Travemünde und die Herrenfähre ab.	1535	Errichtung neuer Stadtbefestigungen (Wallanlagen).
1340	Kaiser Ludwig der Bayer verleiht Lübeck als erster deutschen Stadt das Recht, Goldgulden zu prägen.	1563-1570	Nordischer siebenjähriger Krieg (Lübeck mit Dänemark gegen Schweden), letzter ehrenvoller, aber erfolgloser Seekrieg der Stadt.
1343	König Magnus von Schweden und Norwegen bestätigt die Vorrechte der deutschen Kaufleute in Bergen und auf den alljährlichen schonischen Märkten. Die Auslandsniederlassungen finden in diesen Jahren ihre endgültige Form.	1595-1641	Errichtung neuer Bastionsanlagen.
1349-1350	Verheerendes erstes Auftreten der Pest („schwarzer Tod“) in Lübeck und in ganz Nordeuropa.		

1669	treten neun Städte der Hanse zum letzten Mal in Lübeck zusammen. Lübeck, Hamburg und Bremen bleiben bis ins 20. Jahrhundert als Freie und Hansestädte die Erben. Abschluß der Unruhen durch Bürgerrezeß, Neuordnung der Ratswahl, Beteiligung der Bürgerschaft an der Verwaltung.	1937	Abschaffung der Reichsfreiheit Lübecks, Eingliederung in die preußische Provinz Schleswig-Holstein.
1716	Handelsvertrag mit Frankreich (Rotweinhandel).	1939	155 320 Einwohner leben in Lübeck.
1803	Nach dem Reichdeputationshauptbeschluß bleiben nur noch sechs Reichsstädte bestehen, darunter Lübeck.	1942	Am 28. März werden große Teile der Altstadt durch Bomben vernichtet.
1806	Am 6. November Schlacht zwischen Blücher und den Franzosen bei Lübeck. Mit den fliehenden preußischen Truppen dringen die Franzosen in Lübeck ein und halten die Stadt besetzt. Plünderung.	1945	Lübeck wird kampfflos von britischen Truppen besetzt.
1806-1813	Französische Besatzung.	1945-1948	Durch Kriegsfolgen und Grenzziehung völlige Lähmung von Wirtschaft und Verkehr. Einströmen von ca. 90.000 Vertriebenen.
1815-1866	Lübeck wird Mitglied des deutschen Bundes.	1949	Beginn des Wiederaufbaus der Altstadt und der zerstörten Kirchen.
1838	Der Verein für lübeckische Statistik wird gegründet	1950	Einführung der neuen Stadtverfassung nach der Schleswig-Holsteinischen Gemeindeordnung.
1847	Gegen dänischen Widerstand wird der Bahnbau Lübeck-Büchen durchgesetzt und 1851 vollendet.		Die Flüchtlingsströme haben die Einwohnerzahl auf 239 270 anwachsen lassen.
1848	Revolutionäre Bewegung. Verfassungsänderung, gewähltes Parlament.	1961	Alle Türme der zerstörten Kirchen sind wieder aufgebaut.
1865	Die Bahnlinie Lübeck-Hamburg wird eröffnet.	1964	Eröffnung der Medizinischen Akademie Lübeck, seit 1985 Medizinische Universität zu Lübeck.
1866	Eintritt in den norddeutschen Bund. Einführung der Gewerbefreiheit.		Das erste Fährschiff verläßt den Skandinavienkai in Richtung Travemünde
1871	Beim Stadt- und Landamt wird ein Statistisches Büro eingerichtet, welches die Aufgaben des Vereins für lübeckische Statistik übernimmt.	1964	Einweihung der Herrenbrücke (über die Trave nach Travemünde)
	Die Freie und Hansestadt Lübeck wird Gliedstaat des Reiches.	1965	Richtfest der Siedlung Buntekuh (2700 Wohnungen für 8000 Menschen).
	Lübeck zählt im damaligen Stadtgebiet 39 743 Einwohner.	1970	Zur Volkszählung werden 239 339 Einwohner gezählt.
1894	Das Statistische Büro wird in „Statistisches Amt“ umbenannt.	1971-1973	Fußgängerzone in der Breiten Straße eingerichtet.
1900	Fertigstellung des Elbe-Lübeck-Kanals.	1975	Lübeck wird im Denkmalschutzjahr zusammen mit Regensburg und Bamberg zum Pilotprojekt einer behutsamen Stadtsanierung erwählt.
1906	Gründung des Hochofenwerkes.	1977	Das größte Fährschiff der Welt, die MS Finnjet, nimmt den Liniendienst zwischen Lübeck und Helsinki auf.
1912	Fertigstellung der Travereregulierung (Seeschiffweg bis zur Stadt).	1987	Die Volkszählung ergibt für Lübeck eine Einwohnerzahl von 210 497.
1920	Einführung einer parlamentarischen Landesverfassung.		Die UNESCO erklärt Lübeck zum Weltkulturerbe.
1933	Absetzung des Senates, Abschaffung der Bürgerschaft und Regierung durch Bevollmächtigten der NSDAP. Gemeinsamer Reichsstatthalter für Lübeck und Mecklenburg mit Sitz in Schwerin.	1989	Im November fällt der „Eiserne Vorhang“ zwischen der DDR und der Bundesrepublik Deutschland.
		1993	850 Jahre Hansestadt Lübeck
		1994	Fertigstellung der Musik- und Kongreßhalle.
		1996	Die Altstadt wird für den KFZ-Verkehr gesperrt.

1 Allgemeine Angaben und Naturverhältnisse

Geographische Daten

Geographische Lage:	53° 51' 38" nördlicher Breite 10° 43' 46" östlicher Länge
Ortszeit:	Die Ortszeit bleibt gegenüber der mitteleuropäischen Zeit um 17 Minuten und 5 Sekunden zurück
Höhenlage über NN:	Mittlere Höhe: 11 m höchster natürlicher Punkt des Stadtgebietes (zwischen Gneversdorf und Evershof) : 37 m in der Innenstadt (Breite Straße, Nähe Marienkirche): 16 m
Witterung: (50jähriges Jahresmittel)	Mittlerer Luftdruck: 759,0 mb, Mittlere Lufttemperatur: + 8,1 Grad Celsius, Niederschlagshöhe: 634 mm
Stadtgebiet:	21 414 ha Ausdehnung: von NO nach SW ca. 29 km, von NW nach SO ca.11 km, Gesamtlänge der Stadtgrenze 120 km

Entfernungen der Hansestadt Lübeck zu ausgewählten Städten in km:

Bad Segeberg	30	Kiel	77	Berlin	290
Grevesmühlen	39	Rostock	118	Amsterdam	561
Neumünster	57	Flensburg	154	Frankfurt/Main	551
Wismar	61	Bremen	175	Stuttgart	733
Hamburg	65	Hannover	210	München	838
Schwerin	68	Kopenhagen	242	Warschau	880

Verkehrsverbindungen:

Deutsche Bundesbahn:	Hamburg - Bad Oldesloe - <u>Lübeck</u> - Puttgarden - Kobenhavn (Vogelfluglinie) Lübeck - Bad Schwartau - Timmend. Str.-Scharbeutz-Haffkrug-Sierksdorf-Neustadt Lübeck - Travemünde Lübeck - Herrnburg - Schönberg - Grevesmühlen - Schwerin Lübeck - Ratzeburg - Lüneburg Lübeck - Bad Schwartau - Kiel
Autobahn:	A 1 (= E 22) von Hamburg über Lübeck nach Oldenburg i.H. , von dort über die Bundesstraße 207 (= E 47) nach Fehmarn (Vogelfluglinie) A 226 (kurzer Autobahnabschnitt von Herrenwyk zur A1) in Planung: A 20, Lübeck - Wismar
Bundesstraßen:	B 75 von Hamburg über Lübeck nach Travemünde B 104 nach Schwerin B 105 nach Wismar und Rostock B 207 von Hamburg über Mölln, Lübeck nach Fehmarn B 206 nach Bad Segeberg
Wasserstraßen:	Elbe-Lübeck-Kanal Trave (Kanaltrave, Untertrave)
Flughafen:	Lübeck-Blankensee
Fährverbindungen:	siehe Seite 76 und 77

Lage im Raum

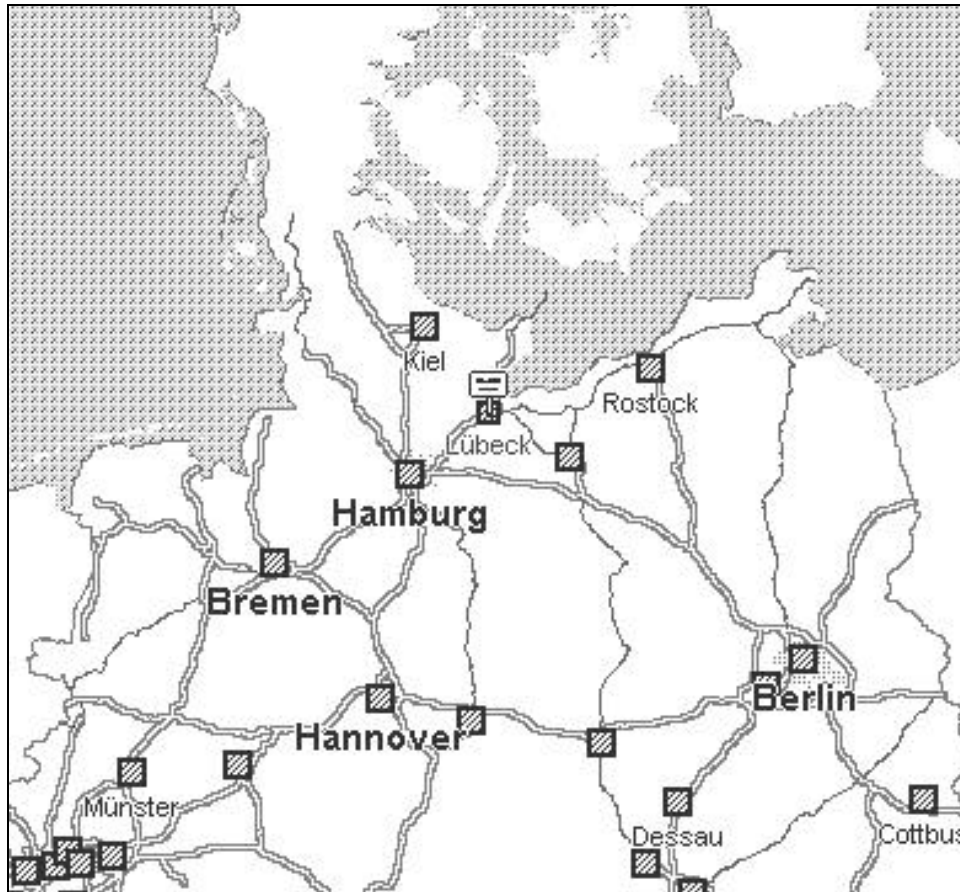

Graphik: Bereich Statistik und Wahlen

101 Flächennutzung - in ha

Nutzungsart	1948	1967	1986	1990	1996	1997	+/- 96/97
Hof- u. Gebäudeflächen	1 665,36	3 151,70	3 822,17	3 778,80	3 842,53	3 838,37	- 4,16
Abbauland	33,74	45,44	49,85	49,88	68,51	62,89	- 5,63
Gartenland	1 322,37	996,49	790,74	768,22	722,68	708,20	- 14,48
Ackerland	8 482,00	7 040,45	6 851,59	6 584,59	6 358,10	6 301,39	- 56,71
Dauergrünland	1 529,55	1 303,44	1 248,62	1 209,78	1 189,96	1 162,98	- 26,98
Wiese	40,40	135,00	140,23	136,49	131,46	130,24	- 1,23
Streuwiese	120,26	61,40	55,32	45,36	44,80	44,34	- 0,46
Hutung	29,53	27,06	33,81	36,14	33,23	32,88	- 0,35
Wald	2 460,35	2 438,26	2 596,30	2 733,64	2 758,95	2 800,99	42,04
Moor	0,20	0,20	0,40	0,50	0,50	0,50	0,00
Heide	28,29	55,49	50,92	28,66	27,24	27,24	0,00
Wasserfläche	3 050,10	3 005,67	3 068,20	3 075,83	3 073,07	3 061,01	- 12,06
Unland	37,47	123,38	202,23	214,23	247,86	263,99	16,12
Straßenverkehrsflächen	1 130,72	1 401,12	1 614,96	1 672,62	1 709,19	1 716,66	7,47
Sonstige Nutzungsarten	318,78	453,45	892,18	1 079,08	1 206,04	1 262,44	56,39
zusammen	20 249,12	20 238,53	21 417,52	21 413,81	21 414,14	21 414,10	- 0,03

Quelle: Katasteramt Lübeck

1 Allgemeine Angaben und Naturverhältnisse

102 Lufttemperatur 1990 - 1997

Jahr ----- Monat	Mittlere Temperatur °C	Höchstwert		Tiefstwert		Sommertage (Höchstwert 25°C u.m.)	Frosttage (Tiefstwert unter 0°C)
		°C	am ...	°C	am ...		
1990	9,6	34,2	04.08.	-7,6	09.04.	22	51
1991	8,4	31,8	08.07.	-12,9	02.02.	22	78
1992	9,1	38,0	9.8.	-10,8	26.12.	44	58
1993	8,2	29,8	19.5.	-13,4	26.11.	18	86
1994	9,4	36,6	25.7.	-14,7	23.02.	32	56
1995	8,8	33,4	12.8.	-18,1	30.12.	43	95
Jan	-3,5	4,3	12.	-13,9	2.	0	29
Feb	-3,6	10,7	26.	-17,9	9.	0	27
Mär	0,3	10,0	20.	-8,6	4.	0	25
Apr	8,3	29,7	22.	-6,5	2.	4	12
Mai	10,6	29,7	31.	-1,4	8.	1	3
Jun	14,8	34,1	8.	5,3	2.	5	0
Jul	15,7	30,3	23.	3,4	20.	4	0
Aug	17,8	32,0	20.	5,4	5.	15	0
Sep	11,2	21,7	3.	2,2	11.	0	0
Okt	8,5	18,6	14.	-0,6	11.	0	3
Nov	4,4	14,7	4.	-5,9	15.	0	12
Dez	-1,8	8,0	4.	-16,6	31.	0	23
1996	6,9	34,1	8.6.	-17,9	9.1.	29	134
Jan	-2,7	7,8	14.+23.	-22,7	2.	-	27
Feb	4,6	13,8	28.	-9,2	2.	-	8
Mär	4,5	16,0	10.	-6,1	18.	-	14
Apr	6,2	17,8	9.	-6,1	7.	-	13
Mai	11,4	26,6	17.	-1,4	25.	1	2
Jun	15,9	28,3	8.	3,0	1.	9	-
Jul	17,6	27,6	23.	9,0	11.	6	-
Aug	20,6	34,4	25.	10,2	5.	22	-
Sep	12,9	29,9	1.	0,3	28.	1	-
Okt	7,5	21,0	7.	-7,8	28.	-	9
Nov	3,2	14,3	7.	-5,6	4.	-	16
Dez	2,3	11,2	11.	-12,0	17.	-	12
1997	8,7	34,4	25.7.	-22,7	2.1.	39	101

Quelle: Deutscher Wetterdienst, Wetterstation Lübeck

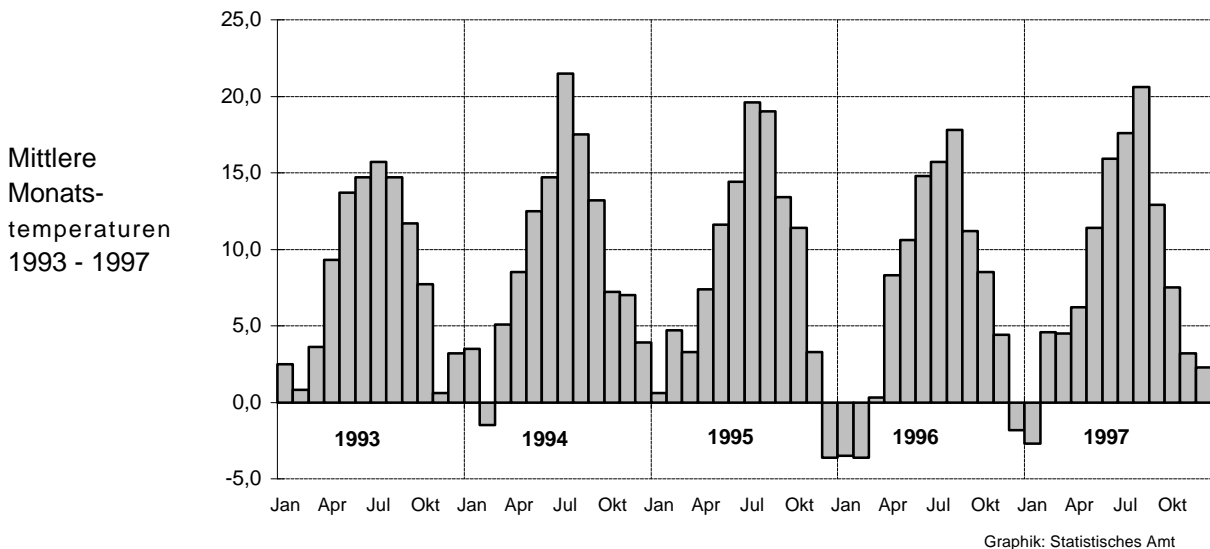

103 Niederschläge und Sonnenscheindauer 1990 - 1997

Jahr ----- Monat	Niederschlags- höhe in mm	Tage mit Niederschlägen (mindestens 0,1 mm)		Sonnenschein- dauer in Stunden
		insgesamt	darunter mit Schneefall	
1990	706,3	189	4	1 587
1991	665,3	179	17	1 623
1992	621,2	183	5	1 735
1993	813,8	203	9	1 428
1994	887,4	199	8	1 741
1995	628,6	167	13	1 750
Jan	0,6	3	2	55
Feb	46,6	17	7	63
Mär	7,1	9	4	143
Apr	29,9	9	2	207
Mai	60,5	18	0	160
Jun	28,3	12	0	186
Jul	37,2	11	0	200
Aug	55,5	11	0	202
Sep	52,8	13	0	161
Okt	54,4	12	0	107
Nov	103,2	21	2	35
Dez	31,8	13	4	52
1996	507,9	149	21	1 571
Jan	2,9	4	0	80
Feb	95,1	17	0	64
Mär	36,7	11	0	129
Apr	32,8	13	0	177
Mai	77,3	16	0	207 ^{*)}
Jun	49,9	12	0	238
Jul	88,9	18	0	219
Aug	32,6	5	0	254
Sep	20,2	11	0	140
Okt	42,8	19	0	113
Nov	47,4	15	0	56
Dez	58,5	20	0	25
1997	585,1	161	0	1701,6

*) interpoliert, da Sonnenscheinschreiber ausfall für mehrere Tage, Jahressumme daher nur angenähert

Quelle: Deutscher Wetterdienst, Wetterstation Lübeck

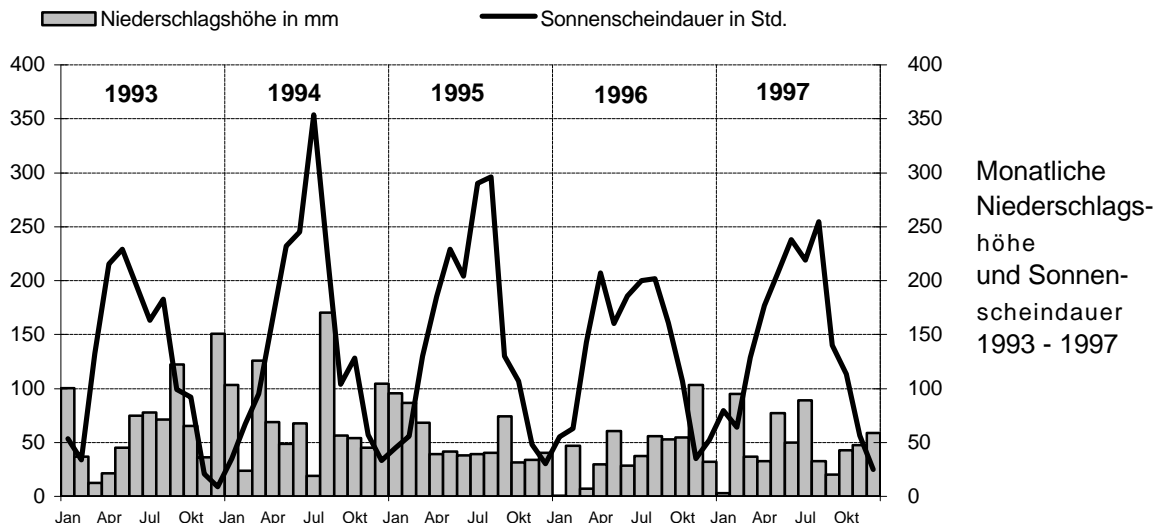

104 Bewölkung, Wind, sonstige Witterungsbeobachtungen 1990 - 1997

Jahr ----- Monat	Heitere Tage (weniger als 1,6 Achtel Bewölkung)	Trübe Tage (mehr als 6,4 Achtel Bewölkung)	mittlere Wind- stärke nach Beaufort	Tage mit Böenspitzen (Wind- stärke 8 und mehr)	Mittlerer Luft- druck in hPa (Hektopascal)	Mittlere relative Feuchtig- keit in %	Tage mit Gewitter
1990	34	147	2,3	35	1013,3	80	15
1991	40	135	2,0	26	1015,3	79	11
1992	44	119	2,2	37	1015,2	77	14
1993	23	159	2,3	24	1014,3	81	16
1994	26	138	2,4	27	1012,3	80	18
1995	34	129	2,4	36	1014,6	82	11
Jan	4	14	3,7	1	1022,7	88	0
Feb	4	15	3,4	4	1014,1	88	0
Mär	4	12	3,5	2	1018,6	87	0
Apr	5	3	2,3	0	1019,0	73	0
Mai	1	15	2,9	0	1013,4	82	1
Jun	3	11	2,7	2	1018,6	79	2
Jul	0	8	2,9	0	1015,5	73	2
Aug	5	7	2,8	0	1015,8	75	2
Sep	3	6	3,0	0	1016,3	79	0
Okt	4	9	2,7	2	1015,5	87	0
Nov	0	16	4,1	2	1007,0	88	2
Dez	1	15	2,9	0	1016,8	88	0
1996	34	131	3,1	13	1016,1	82	9
Jan	7	14	1,9	0	1022,7	89	0
Feb	1	14	3,2	8	1011,8	82	2
Mär	3	9	2,6	3	1019,4	79	0
Apr	5	10	2,6	4	1015,1	69	0
Mai	3	12	2,3	2	1013,0	77	6
Jun	5	8	2,4	0	1009,3	70	6
Jul	4	5	1,9	0	1014,6	77	5
Aug	7	5	1,8	0	1015,5	73	1
Sep	5	8	2,0	1	1018,1	79	1
Okt	1	10	2,2	3	1012,8	81	0
Nov	1	16	2,6	0	1009,8	87	0
Dez	1	2	2,7	1	1010,2	88	0
1997	43	113	2,4	22	1014,4	79	21

Quelle: Deutscher Wetterdienst, Wetterstation Lübeck

Hauptwindrichtungen

Angaben in %

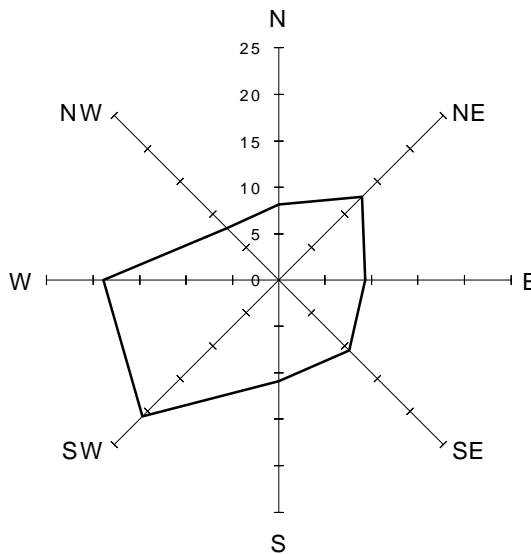

Kapitel 2

Bevölkerung

Einwohnerstand
Bevölkerungsfortschreibung
Geburten und Sterbefälle
Eheschließungen, Ehescheidungen
Wanderungen

Vorbemerkung

zu Tab. 202:

Grundlage der Bevölkerungsfortschreibung bildet der Begriff der Bevölkerung am Ort der alleinigen bzw. Hauptwohnung. Dieser war auch Grundlage der Volkszählung 1987 und wird in § 12 Abs. 2 des Melderechtsrahmengesetzes vom 16. August 1980 (BGBl. I S.1429) wie folgt definiert:

Hauptwohnung ist die vorwiegend benutzte Wohnung des Einwohners. Hauptwohnung eines verheirateten Einwohners, der nicht dauernd getrennt von seiner Familie lebt, ist die vorwiegend benutzte Wohnung der Familie. In Zweifelsfällen ist die vorwiegend benutzte Wohnung dort, wo der Schwerpunkt der Lebensbeziehungen des Einwohners liegt.

zu Tab. 201 - 214:

Hinsichtlich des Bevölkerungsstandes galt es bisher zwischen drei unterschiedlichen Zahlen zu unterscheiden.

Dem Bevölkerungsstand auf Grundlage ...

1. der Volkszählung 1987, fortgeschrieben durch das Statistische Amt der Hansestadt Lübeck (bis zur räumlichen Ebene der 35 Stadtbezirke),
2. der Volkszählung 1987, fortgeschrieben durch das Statistische Landesamt Schleswig-Holstein (lediglich gesamtstädtische Ebene) und
3. des Melderegisters der Hansestadt Lübeck (räumliche Tiefe offen).

Hinsichtlich der gesamtstädtischen Ebene wurde also Doppelarbeit geleistet, die aufgrund unterschiedliche Verfahrensweisen auch zu leicht voneinander abweichenden Ergebnissen führte. Die statistischen Auszüge aus dem Melderegister sind dabei für die kommunale Planung von besonderer Bedeutung, da nur aus dieser Quelle kleinräumige Bestandszahlen gewonnen werden können. Mit dem Jahr 1998 hat der Bereich Statistik die Fortschreibung auf Basis der Volkszählung 1987 eingestellt, womit zukünftig nur

noch der Bevölkerungsstand auf Basis des Melderegisters veröffentlicht wird. Damit soll die Verwirrung aus der Veröffentlichung zweier kommunaler Bevölkerungszahlen aufgehoben werden. Das Statistische Landesamt wird davon unabhängig weiterhin die amtliche Bevölkerungszahl (notwendig für den Finanzausgleich) ermitteln.

zu Tab. 206 - 209:

Ausländer: Alle Personen, die nicht Deutsche im Sinne des Art. 116 Abs. 1 des Grundgesetzes (GG) sind, einschließlich der Staatenlosen und der Personen mit ungeklärter Staatsangehörigkeit. Deutsche, die zugleich eine fremde Staatsangehörigkeit besitzen, gehören nicht zu den Ausländern.

Einbürgerungen: Bei den Anspruchseinbürgerungen handelt es sich größtenteils um Einbürgerungen von Personen, die Deutsche i.S. des Art 116 Abs. 1 GG sind, ohne jedoch die deutsche Staatsangehörigkeit zu besitzen. Die Ermessenseinbürgerungen betreffen die Einbürgerungen von Ausländern nach § 8 des Reichs- und Staatsangehörigkeitsgesetzes (RuStAG) und die Einbürgerung ausländischer Ehegatten von Deutschen nach § 9 RuStAG.

zu Tab. 211 - 219:

Natürliche Bevölkerungsbewegung: Erhebungsgrundlage für die Statistik der Eheschließungen, Geburten und Sterbefälle sind die Zählkarten des Standesamtes. Die regionale Zuordnung der Eheschließungen erfolgt nach dem Registrierort, die der Geburten nach der Wohngemeinde der Mutter und die der Sterbefälle nach der Wohngemeinde des Verstorbenen.

ab Tab. 211:

Wanderungen (räumliche Bevölkerungsbewegung): Für die Wanderungsstatistik werden die An- und Abmeldescheine ausgewertet, die nach den landesgesetzlichen Bestimmungen über das Meldewesen bei einem Wohnungswechsel auszufüllen sind.

201 Einwohnerdichte am 31.12.1997

Kenn- ziffer	Stadtbezirk Stadtteil	Einwohner/innen		Fläche		Einw. je km ²
		Anzahl	%	km ²	%	
01 01	Innenstadt	13 686	6,3	2,28	1,1	6 003
02 02	Hüxtertor/Mühlentor	27 589	12,7	7,27	3,4	3 795
02 09	Strecknitz/Rothebek	8 533	3,9	12,74	5,9	670
02 10	Blankensee	630	0,3	7,17	3,3	88
02 11	Wulfsdorf	417	0,2	3,79	1,8	110
02 12	Beidendorf	113	0,1	3,50	1,6	32
02 13	Krummesse	889	0,4	7,20	3,4	123
02 14	Kronsforde	538	0,2	2,66	1,2	202
02 15	Niederbüssau	661	0,3	6,27	2,9	105
02 16	Vorrade	104	0,0	3,49	1,6	30
02 17	Schiereichenkoppel	518	0,2	3,88	1,8	134
02 18	Oberbüssau	170	0,1	3,92	1,8	43
02	St.Jürgen	40 162	18,5	61,89	28,9	649
03 19	Niendorf/Moorgarten	1 407	0,6	7,06	3,3	199
03 20	Reecke	105	0,0	2,49	1,2	42
03 21	Alt-Moisling/Genin	10 799	5,0	3,89	1,8	2 776
03	Moisling	12 311	5,7	13,44	6,3	916
04 22	Buntekuh	12 124	5,6	4,87	2,3	2 490
05 03	St.Lorenz Süd	15 964	7,3	2,92	1,4	5 467
06 04	Holstentor-Nord	20 812	9,6	4,39	2,0	4 741
06 05	Falkenfeld/Vorwerk	9 126	4,2	6,01	2,8	1 518
06 23	Gr.Steinrade/Schönb.	2 776	1,3	13,82	6,5	201
06 24	Dornbreite/Krempelsd.	8 356	3,8	3,72	1,7	2 246
06	St.Lorenz Nord	41 070	18,9	27,94	13,0	1 470
07 06	Burgtor/Stadtpark	7 696	3,5	6,15	2,9	1 251
07 07	Marli/Brandenbaum	20 163	9,3	9,23	4,3	2 185
07 08	Eichholz	8 508	3,9	3,83	1,8	2 221
07 25	Karlshof/Israelsd./Gothm.	6 477	3,0	7,31	3,4	886
07	St.Gertrud	42 844	19,7	26,52	12,4	1 616
08 26	Schlutup	6 087	2,8	8,38	3,9	726
09 27	Dänischburg	4 747	2,2	9,25	4,3	513
09 28	Herrenwyk	4 460	2,1	2,34	1,1	1 906
09 29	Alt-Kücknitz/Dummersd.	11 073	5,1	9,75	4,6	1 136
09 30	Pöppendorf	165	0,1	3,25	1,5	51
09	Kücknitz	20 445	9,4	24,59	11,5	831
10 31	Ivendorf	289	0,1	3,55	1,7	81
10 32	Alt-Travemünde/Rönnau	10 934	5,0	6,84	3,2	1 599
10 33	Priwall	1 231	0,6	24,01	11,2	51
10 34	Teutendorf	145	0,1	3,53	1,6	41
10 35	Brodten	138	0,1	3,41	1,6	40
10	Travemünde	12 737	5,9	41,34	19,3	308
Hansestadt Lübeck		217 430	100,0	214,17	100,0	1 015

Quelle: Hansestadt Lübeck, Einwohnermelderegister

202 Einwohner(innen) am 31.12.1997 nach Wohnsitzstatus

Kenn- ziffer	Stadtbezirk Stadtteil	Einwohner am 31.12.1997 mit ...						Einw. am 31.12.1993 mit Neben- whg. 1)	Verän- derung Nebenwhg. 1993-1997
		alleiniger Wohnung	Haupt- wohnung	zusam- men Sp.1+Sp.2	Neben- wohnung	Wohnberecht. Bevölkerung Sp.3+Sp.4	Nebenwhg. in % v. Sp.5		
		1	2	3	4	5	6		
01 01	Innenstadt	12 055	1 631	13 686	807	14 493	5,6	1 457	- 650
02 02	Hüxtertor	25 473	2 116	27 589	1 642	29 231	5,6	2 639	- 997
02 09	Strecknitz	7 905	628	8 533	775	9 308	8,3	996	- 221
02 10	Blankensee	609	21	630	71	701	10,1	109	- 38
02 11	Wulfsdorf	389	28	417	15	432	3,5	15	0
02 12	Beidendorf	108	5	113	4	117	3,4	7	- 3
02 13	Krummesse	845	44	889	30	919	3,3	26	4
02 14	Kronsforde	502	36	538	18	556	3,2	23	- 5
02 15	Niederbüssau	644	17	661	18	679	2,7	9	9
02 16	Vorrade	93	11	104	4	108	3,7	6	- 2
02 17	Schiereich.	500	18	518	13	531	2,4	23	- 10
02 18	Oberbüssau	160	10	170	1	171	0,6	3	- 2
02	St.Jürgen	37 228	2 934	40 162	2 591	42 753	6,1	3 856	-1 265
03 19	Niendorf	1 349	58	1 407	57	1 464	3,9	73	- 16
03 20	Reecke	104	1	105	3	108	2,8	2	1
03 21	Alt-Moisl.	10 603	196	10 799	163	10 962	1,5	288	- 125
03	Moisling	12 056	255	12 311	223	12 534	1,8	363	- 140
04 22	Buntekuh	11 824	300	12 124	308	12 432	2,5	428	- 120
05 03	St.Lorenz S.	15 133	831	15 964	520	16 484	3,2	785	- 265
06 04	Holstent.-N.	19 877	935	20 812	694	21 506	3,2	1 066	- 372
06 05	Falk./Vorw.	8 780	346	9 126	471	9 597	4,9	581	- 110
06 23	Gr.Steinrade	2 679	97	2 776	98	2 874	3,4	112	- 14
06 24	Dornbreite	8 124	232	8 356	269	8 625	3,1	346	- 77
06	St.Lorenz N.	39 460	1 610	41 070	1 532	42 602	3,6	2 105	- 573
07 06	Burgtor	7 170	526	7 696	556	8 252	6,7	804	- 248
07 07	Marli/Brand.	19 284	879	20 163	983	21 146	4,6	1 371	- 388
07 08	Eichholz	8 246	262	8 508	410	8 918	4,6	446	- 36
07 25	Karlshof	6 184	293	6 477	313	6 790	4,6	483	- 170
07	St.Gertrud	40 884	1 960	42 844	2 262	45 106	5,0	3 104	- 842
08 26	Schlutup	5 901	186	6 087	186	6 273	3,0	239	- 53
09 27	Dänischb.	4 621	126	4 747	140	4 887	2,9	193	- 53
09 28	Herrenwyk	4 371	89	4 460	61	4 521	1,3	71	- 10
09 29	Alt-Kücknitz	10 844	229	11 073	267	11 340	2,4	354	- 87
09 30	Pöppendorf	160	5	165	8	173	4,6	6	2
09	Kücknitz	19 996	449	20 445	476	20 921	2,3	624	- 148
10 31	Ivendorf	279	10	289	24	313	7,7	28	- 4
10 32	Alt-Travem.	10 307	627	10 934	1 534	12 468	12,3	2 197	- 663
10 33	Priwall	1 151	80	1 231	99	1 330	7,4	158	- 59
10 34	Teutendorf	136	9	145	8	153	5,2	15	- 7
10 35	Brodten	130	8	138	34	172	19,8	44	- 10
10	Travemünde	12 003	734	12 737	1 699	14 436	11,8	2 442	- 743
Hansestadt Lübeck		206 540	10 890	217 430	10 604	228 034	4,7	15 403	-4 799

*) die Zweitwohnungssteuer wird seit dem 1.1.1994 erhoben

Quelle: Hansestadt Lübeck, Einwohnermelderegister

203 Einwohner(innen) am 30.6.1997 nach Familienstand

Kenn- ziffer	Stadtbezirk Stadtteil	Einw. insg.	ledig		verheiratet		verwitwet		geschieden	
			Anzahl	%	Anzahl	%	Anzahl	%	Anzahl	%
01 01	Innenstadt	13 902	7 359	52,9	4 341	31,2	843	6,1	1 359	9,8
02 02	Hüxtertor	27 696	10 756	38,8	11 810	42,6	2 998	10,8	2 132	7,7
02 09	Strecknitz	8 413	3 342	39,7	4 091	48,6	551	6,5	429	5,1
02 10	Blankensee	716	325	45,4	342	47,8	20	2,8	29	4,1
02 11	Wulfsdorf	416	174	41,8	202	48,6	18	4,3	22	5,3
02 12	Beidendorf	116	47	40,5	57	49,1	9	7,8	3	2,6
02 13	Krummesse	883	361	40,9	449	50,8	45	5,1	28	3,2
02 14	Kronsforde	544	198	36,4	281	51,7	46	8,5	19	3,5
02 15	Niederbüssau	669	238	35,6	354	52,9	50	7,5	27	4,0
02 16	Vorrade	107	50	46,7	50	46,7	2	1,9	5	4,7
02 17	Schierreich.	511	168	32,9	290	56,8	38	7,4	15	2,9
02 18	Oberbüssau	176	77	43,8	84	47,7	9	5,1	6	3,4
02	St.Jürgen	40 247	15 736	39,1	18 010	44,7	3 786	9,4	2 715	6,7
03 19	Niendorf	1 407	499	35,5	753	53,5	105	7,5	50	3,6
03 20	Reecke	107	37	34,6	60	56,1	8	7,5	2	1,9
03 21	Alt-Moisl.	10 828	4 179	38,6	4 965	45,9	864	8,0	820	7,6
03	Moising	12 342	4 715	38,2	5 778	46,8	977	7,9	872	7,1
04 22	Buntekuh	12 135	4 638	38,2	5 839	48,1	832	6,9	826	6,8
05 03	St.Lorenz S.	16 086	7 048	43,8	6 349	39,5	1 369	8,5	1 320	8,2
06 04	Holstent.-N.	20 981	8 415	40,1	8 815	42,0	1 956	9,3	1 795	8,6
06 05	Falk./Vorw.	9 151	3 712	40,6	4 081	44,6	780	8,5	578	6,3
06 23	Gr.Steinrade	2 795	951	34,0	1 409	50,4	281	10,1	154	5,5
06 24	Dornbreite	8 142	2 943	36,1	4 036	49,6	659	8,1	504	6,2
06	St.Lorenz N.	41 069	16 021	39,0	18 341	44,7	3 676	9,0	3 031	7,4
07 06	Burgtor	7 699	2 859	37,1	3 548	46,1	782	10,2	510	6,6
07 07	Marli/Brand.	19 717	7 637	38,7	8 570	43,5	2 006	10,2	1 504	7,6
07 08	Eichholz	8 523	3 170	37,2	3 907	45,8	889	10,4	557	6,5
07 25	Karlshof	6 446	2 230	34,6	3 214	49,9	667	10,3	335	5,2
07	St.Gertrud	42 385	15 896	37,5	19 239	45,4	4 344	10,2	2 906	6,9
08 26	Schlutup	6 131	2 136	34,8	3 059	49,9	588	9,6	348	5,7
09 27	Dänischb.	4 769	1 610	33,8	2 588	54,3	375	7,9	196	4,1
09 28	Herrenwyk	4 454	1 877	42,1	2 171	48,7	226	5,1	180	4,0
09 29	Alt-Kücknitz	10 940	3 725	34,0	5 409	49,4	1 143	10,4	663	6,1
09 30	Pöppendorf	163	55	33,7	83	50,9	20	12,3	5	3,1
09	Kücknitz	20 326	7 267	35,8	10 251	50,4	1 764	8,7	1 044	5,1
10 31	Ivendorf	292	106	36,3	151	51,7	23	7,9	12	4,1
10 32	Alt.-Travem.	10 868	3 174	29,2	5 410	49,8	1 466	13,5	818	7,5
10 33	Priwall	1 224	279	22,8	484	39,5	374	30,6	87	7,1
10 34	Teutendorf	148	42	28,4	83	56,1	11	7,4	12	8,1
10 35	Brodten	140	51	36,4	64	45,7	14	10,0	11	7,9
10	Travemünde	12 672	3 652	28,8	6 192	48,9	1 888	14,9	940	7,4
Hansestadt Lübeck		217 295	84 468	38,9	97 399	44,8	20 067	9,2	15 361	7,1

Quelle: Hansestadt Lübeck, Einwohnermelderegister

2 Bevölkerung

Einwohner/innen insgesamt am 31.12.1997 nach Familienstand

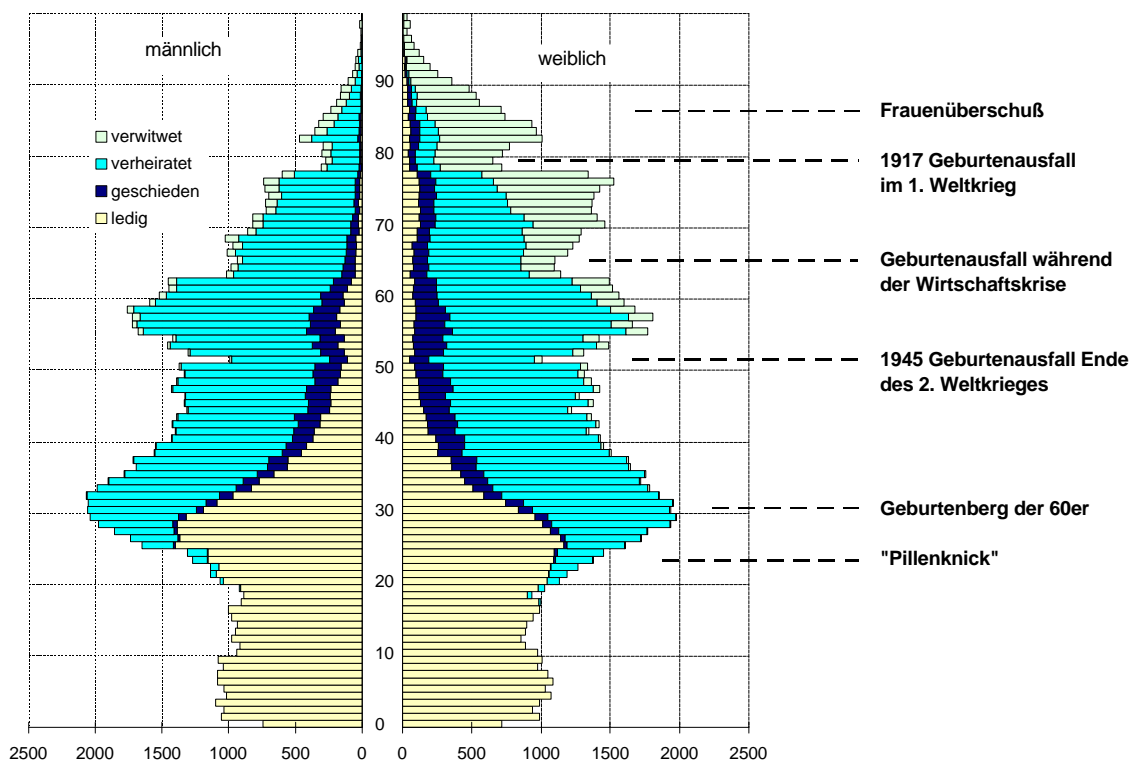

Einwohner/innen mit ausländischer Staatsangehörigkeit nach Familienstand

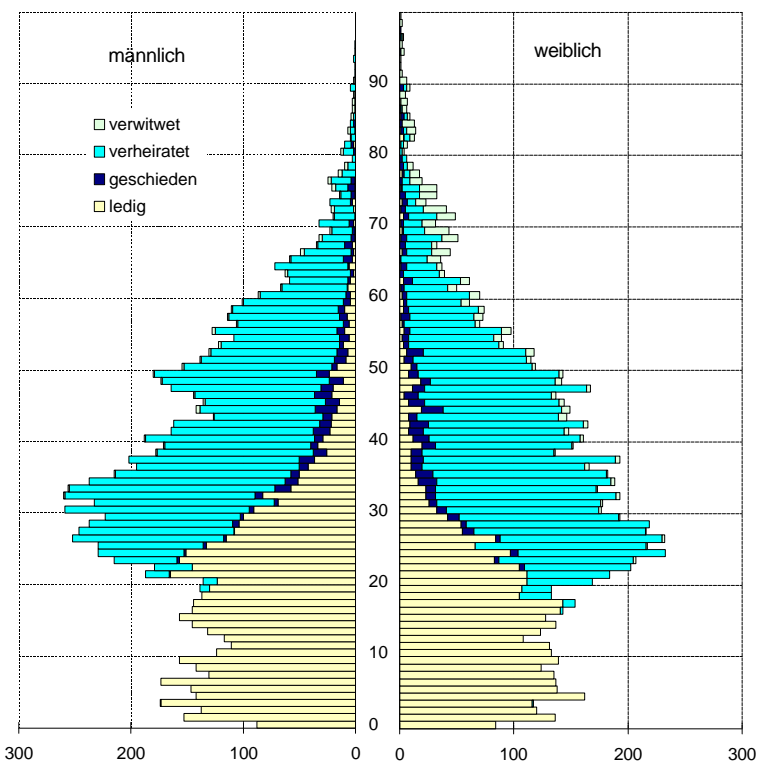

Quelle: Hansestadt Lübeck, Einwohnermelderegister

204 Einwohner(innen) am 31.12.1997 nach Altersgruppen

Kenn- ziffer	Stadtbezirk Stadtteil	Bevölk. insg.	davon Personen im Alter von ... Jahren										
			0-2	3-5	6-14	15-17	18-20	21-24	25-34	35-44	45-59	60-64	65 -
01 01	Innenstadt	13 686	370	300	791	275	418	1 051	3 472	2 212	2 575	589	1 633
02 02	Hüxtertor	27 589	738	669	1 714	579	630	1 213	4 926	3 714	5 523	1 787	6 096
02 09	Strecknitz	8 533	222	309	872	283	291	442	1 233	1 252	1 784	591	1 254
02 10	Blankensee	630	5	22	96	18	22	39	134	97	106	26	65
02 11	Wulfsdorf	417	11	13	59	20	8	11	51	64	108	26	46
02 12	Beidendorf	113	4	3	7	5	.	8	23	18	22	7	15
02 13	Krummesse	889	35	41	147	37	23	20	122	187	156	44	77
02 14	Kronsförde	538	23	17	33	20	20	22	85	62	135	38	83
02 15	Niederbüssau	661	11	20	57	25	14	20	85	111	147	62	109
02 16	Vorrade	104	4	.	12	6	5	8	14	17	21	4	11
02 17	Schiereich.	518	17	16	38	15	9	13	83	83	126	33	85
02 18	Oberbüssau	170	3	9	17	8	3	8	30	32	34	9	17
02	St.Jürgen	40 162	1 073	1 121	3 052	1 016	1 026	1 804	6 786	5 637	8 162	2 627	7 858
03 19	Niendorf	1 407	39	35	146	39	35	51	188	240	308	127	199
03 20	Reecke	105	0	.	15	3	4	0	11	23	23	5	19
03 21	Alt-Moisl.	10 799	378	374	1 158	385	348	469	1 566	1 555	2 069	798	1 699
03	Moisling	12 311	417	411	1 319	427	387	520	1 765	1 818	2 400	930	1 917
04 22	Buntekuh	12 124	399	452	1 302	464	371	537	1 746	1 659	2 700	808	1 686
05 03	St.Lorenz S.	15 964	532	512	1 294	420	450	908	3 510	2 397	2 609	692	2 640
06 04	Holstent.-N.	20 812	572	497	1 373	474	575	1 136	4 223	2 935	3 964	1 193	3 870
06 05	Falk./Vorw.	9 126	216	267	776	282	282	357	1 445	1 381	1 916	597	1 607
06 23	Gr.Steinrade	2 776	64	71	216	79	78	83	383	385	653	219	545
06 24	Dornbreite	8 356	244	278	793	263	277	363	1 390	1 209	1 579	577	1 383
06	St.Lorenz N.	41 070	1 096	1 113	3 158	1 098	1 212	1 939	7 441	5 910	8 112	2 586	7 405
07 06	Burgtor	7 696	169	153	584	206	210	297	1 073	970	1 836	517	1 681
07 07	Marli/Brand.	20 163	628	581	1 500	477	487	985	3 724	2 705	3 546	1 246	4 284
07 08	Eichholz	8 508	189	251	887	301	252	348	1 107	1 194	1 708	569	1 702
07 25	Karlshof	6 477	145	168	585	177	167	238	783	940	1 369	474	1 431
07	St.Gertrud	42 844	1 131	1 153	3 556	1 161	1 116	1 868	6 687	5 809	8 459	2 806	9 098
08 26	Schlutup	6 087	182	195	542	193	192	211	865	841	1 348	397	1 121
09 27	Dänischb.	4 747	126	127	469	133	126	151	650	704	1 117	361	783
09 28	Herrnwyk	4 460	180	205	570	181	168	240	757	730	723	241	465
09 29	Alt-Kücknitz	11 073	348	346	916	303	326	495	1 660	1 471	2 040	809	2 359
09 30	Pöppendorf	165	3	4	8	3	10	7	23	29	40	11	27
09	Kücknitz	20 445	657	682	1 963	620	630	893	3 090	2 934	3 920	1 422	3 634
10 31	Ivendorf	289	9	12	33	5	9	14	31	41	65	29	41
10 32	Alt.-Travem.	10 934	185	224	662	214	227	340	1 252	1 250	2 388	938	3 254
10 33	Priwall	1 231	12	10	45	26	12	25	89	83	190	58	681
10 34	Teutendorf	145	.	3	11	3	4	3	25	24	40	16	15
10 35	Brodten	138	3	0	6	9	.	7	18	26	40	8	19
10	Travemünde	12 737	210	249	757	257	254	389	1 415	1 424	2 723	1 049	4 010
Hansestadt Lübeck		217 430	6 067	6 188	17 734	5 931	6 056	10 120	36 777	30 641	43 008	13 906	41 002
und zwar weiblich		114 601	2 968	3 030	8 680	2 935	3 203	5 230	17 996	15 026	21 508	7 171	26 854
und zwar Ausländer		20 989	807	885	2 393	911	937	1 665	4 570	3 402	3 689	651	1 079

Quelle: Hansestadt Lübeck, Einwohnermelderegister

205 Einwohner(innen) am 31.12.1997 nach Geschlecht

Kenn- ziffer	Stadtbezirk Stadtteil	Bevölkerung insg.	davon		weibl. in %
			männlich	weiblich	
01	01 Innenstadt	13 686	6 941	6 745	49,3
02	02 Hüntertor	27 589	12 131	15 458	56,0
02	09 Strecknitz	8 533	4 128	4 405	51,6
02	10 Blankensee	630	322	308	48,9
02	11 Wulfsdorf	417	202	215	51,6
02	12 Beidendorf	113	57	56	49,6
02	13 Krummesse	889	428	461	51,9
02	14 Kronsforde	538	255	283	52,6
02	15 Niederbüssau	661	356	305	46,1
02	16 Vorrade	104	51	53	51,0
02	17 Schiereich.	518	238	280	54,1
02	18 Oberbüssau	170	85	85	50,0
02	St.Jürgen	40 162	18 253	21 909	54,6
03	19 Niendorf	1 407	703	704	50,0
03	20 Reecke	105	49	56	53,3
03	21 Alt-Moisl.	10 799	5 194	5 605	51,9
03	Moisling	12 311	5 946	6 365	51,7
04	22 Buntekuh	12 124	5 828	6 296	51,9
05	03 St.Lorenz S.	15 964	7 540	8 424	52,8
06	04 Holstent.-N.	20 812	9 882	10 930	52,5
06	05 Falk./Vorw.	9 126	4 409	4 717	51,7
06	23 Gr.Steinrade	2 776	1 371	1 405	50,6
06	24 Dornbreite	8 356	4 095	4 261	51,0
06	St.Lorenz N.	41 070	19 757	21 313	51,9
07	06 Burgtor	7 696	3 541	4 155	54,0
07	07 Marli/Brand.	20 163	9 190	10 973	54,4
07	08 Eichholz	8 508	4 059	4 449	52,3
07	25 Karlishof	6 477	3 130	3 347	51,7
07	St.Gertrud	42 844	19 920	22 924	53,5
08	26 Schlutup	6 087	2 961	3 126	51,4
09	27 Dänischb.	4 747	2 404	2 343	49,4
09	28 Herrenwyk	4 460	2 214	2 246	50,4
09	29 Alt-Kücknitz	11 073	5 279	5 794	52,3
09	30 Pöppendorf	165	76	89	53,9
09	Kücknitz	20 445	9 973	10 472	51,2
10	31 Ivendorf	289	145	144	49,8
10	32 Alt.-Travem.	10 934	4 932	6 002	54,9
10	33 Priwall	1 231	500	731	59,4
10	34 Teutendorf	145	70	75	51,7
10	35 Brodten	138	63	75	54,3
10	Travemünde	12 737	5 710	7 027	55,2
Hansestadt Lübeck		217 430	102 829	114 601	52,7

Quelle: Hansestadt Lübeck, Einwohnermelderegister

206 Einwohner(innen) am 31.12.1997 mit ausländischer Staatsangehörigkeit

Kenn- ziffer	Stadtbezirk Stadtteil	Ein- wohner insg.	darunter		nach Nationalitäten							
			Ausländer/innen		Türkei	Polen	Griechenl.	Italien	Tunesien	eh.Jugosl.	sonstige	
			Anzahl	in %								Anzahl
01 01	Innenstadt	13 686	2 253	16,5	840	105	117	134	6	86	965	
02 02	Hüxtertor	27 589	1 100	4,0	253	73	37	25	10	32	670	
02 09	Strecknitz	8 533	540	6,3	97	42	30	9	14	8	340	
02 10	Blankensee	630	299	47,5	-	7	-	-	-	62	230	
02 11	Wulfsdorf	417	10	2,4	-	-	-	-	-	-	10	
02 12	Beidendorf	113	.	1,8	-	-	-	-	-	-	.	
02 13	Krummesse	889	12	1,3	-	-	-	.	-	-	11	
02 14	Kronsforde	538	4	0,7	-	-	-	-	-	-	4	
02 15	Niederbüssau	661	9	1,4	-	.	-	.	-	-	6	
02 16	Vorrade	104	-	-	-	-	-	-	-	-	-	
02 17	Schiereich.	518	18	3,5	11	-	-	-	-	-	7	
02 18	Oberbüssau	170	.	1,2	-	-	-	-	-	-	.	
02	St.Jürgen	40 162	1 996	5,0	361	124	67	36	24	102	1 282	
03 19	Niendorf	1 407	33	2,3	-	3	-	-	-	-	30	
03 20	Reecke	105	-	-	-	-	-	-	-	-	-	
03 21	Alt-Moisl.	10 799	1 738	16,1	842	163	41	26	49	12	605	
03	Moisling	12 311	1 771	14,4	842	166	41	26	49	12	635	
04 22	Buntekuh	12 124	1 809	14,9	631	232	21	32	18	38	837	
05 03	St.Lorenz S.	15 964	2 160	13,5	945	175	30	49	50	66	845	
06 04	Holstent.-N.	20 812	2 410	11,6	1 103	187	63	118	103	68	768	
06 05	Falk./Vorw.	9 126	707	7,7	175	60	9	.	7	58	396	
06 23	Gr.Steinrade	2 776	78	2,8	7	.	4	4	-	.	60	
06 24	Dornbreite	8 356	1 118	13,4	266	59	9	14	21	109	640	
06	St.Lorenz N.	41 070	4 313	10,5	1 551	308	85	138	131	236	1 864	
07 06	Burgtor	7 696	488	6,3	90	35	9	17	.	23	313	
07 07	Marli/Brand.	20 163	1 340	6,6	361	148	31	22	15	56	707	
07 08	Eichholz	8 508	933	11,0	418	100	34	21	3	15	342	
07 25	Karlshof	6 477	367	5,7	143	48	4	20	8	.	143	
07	St.Gertrud	42 844	3 128	7,3	1 012	331	78	80	27	95	1 505	
08 26	Schlutup	6 087	542	8,9	95	33	249	3	-	18	144	
09 27	Dänischb.	4 747	209	4,4	29	41	15	6	-	9	109	
09 28	Herrenwyk	4 460	760	17,0	448	44	8	12	.	13	234	
09 29	Alt-Kücknitz	11 073	1 284	11,6	775	83	32	21	42	39	292	
09 30	Pöppendorf	165	.	0,6	-	-	-	-	-	-	.	
09	Kücknitz	20 445	2 254	11,0	1 252	168	55	39	43	61	636	
10 31	Ivendorf	289	31	10,7	-	-	-	-	-	-	31	
10 32	Alt-Travem.	10 934	647	5,9	99	79	17	39	20	22	371	
10 33	Priwall	1 231	69	5,6	16	6	-	-	-	3	44	
10 34	Teutendorf	145	3	2,1	-	-	-	.	-	-	.	
10 35	Brodten	138	6	4,3	-	-	-	-	-	-	6	
10	Travemünde	12 737	756	5,9	115	85	17	40	20	25	454	
Hansestadt Lübeck		217 430	20 982	9,7	7 644	1 727	760	577	368	739	9 167	
in % aller Ausländer			100,0	x	36,4	8,2	3,6	2,7	1,8	3,5	43,7	
darunter weiblich			114 601	9 948	47,4	3 590	893	350	202	154	322	4 437
Frauenanteil in der jeweiligen Nationalität				x	47,0	51,7	46,1	35,0	41,8	43,6	48,4	

Quelle: Hansestadt Lübeck, Einwohnermelderegister

207 Ausländer(innen) - Entwicklung nach Staatsangehörigkeit

Staat	31.12.86	31.12.88	31.12.90	31.12.92	31.12.94	31.12.95	31.12.96	31.12.97	+/- zum Vorjahr
Türkei	5 702	5 948	6 361	6 898	7 239	7 455	7 465	7 549	+ 84
Polen	1 054	1 528	2 212	1 237	1 178	1 207	1 278	1 293	+ 15
Griechenland	547	585	627	726	753	797	764	758	-6
Italien	517	506	519	554	561	579	597	604	+ 7
Bosnien-Herzegowina	-	-	-	13	256	683	675	483	-192
Jugoslawien	425	422	431	506	447	450	442	449	+ 7
Ukraine	-	-	-	14	66	166	245	330	+ 85
Russ. Föderation	-	-	-	37	123	195	262	321	+ 59
Portugal	291	293	273	280	277	280	300	294	-6
Osterreich	254	276	265	271	272	260	258	257	-1
Spanien	260	244	239	243	248	249	251	254	+ 3
Großbritannien	207	181	178	206	229	241	225	230	+ 5
Finnland	126	138	145	156	176	194	201	210	+ 9
Schweden	131	134	135	148	180	206	197	182	-15
Dänemark	125	130	148	198	215	193	186	178	-8
Frankreich	116	114	132	130	134	133	131	132	+ 1
Niederlande	121	122	127	134	134	123	126	129	+ 3
Sowjetunion	23	39	70	159	129	114	105	98	-7
Lettland	133	121	104	90	82	84	81	88	+ 7
Norwegen	55	44	42	46	62	73	80	85	+ 5
Schweiz	63	67	69	86	89	89	86	84	-2
Kroatien	-	-	-	40	67	72	76	80	+ 4
Rumänien	59	44	72	551	101	90	77	74	-3
Ungarn	57	64	81	72	59	57	57	70	+ 13
Bulgarien	20	17	24	79	36	41	45	48	+ 3
Estland	21	19	21	21	26	45	42	45	+ 3
sonst. europ. Staaten	146	133	131	154	173	191	196	205	+ 9
Europa	10 453	11 169	12 406	13 049	13 312	14 267	14 448	14 530	+ 82
Tunesien	454	486	499	474	418	408	382	347	-35
Zaire	-	-	19	122	138	143	138	159	+ 21
Ghana	120	86	148	178	163	162	147	145	-2
Angola	-	-	23	53	58	59	58	58	+ 0
Algerien	19	19	30	70	48	46	54	56	+ 2
Marokko	37	37	53	57	58	58	52	50	-2
Nigeria	8	13	45	97	38	38	37	39	+ 2
sonst. afrik. Staaten	96	115	125	306	208	186	185	189	+ 4
Afrika	734	756	942	1 357	1 129	1 100	1 053	1 043	- 10
USA	78	88	101	130	140	161	158	169	+ 11
Brasilien	16	26	25	38	42	49	49	57	+ 8
sonst. amerik. Staaten	91	92	95	98	111	138	155	161	+ 6
Amerika	185	206	221	266	293	348	362	387	25
Irak	1	7	32	99	127	252	376	519	+ 143
Iran, Islamische Republi	126	148	191	172	177	185	185	176	-9
Philippinen	177	193	209	204	192	183	182	172	-10
Libanon	34	43	102	114	126	125	127	117	-10
Pakistan	37	35	59	75	77	92	90	117	+ 27
China	17	39	81	109	112	119	101	108	+ 7
Indien	47	50	85	78	72	72	73	68	-5
Afghanistan	10	12	31	39	49	53	54	61	+ 7
Japan	18	17	16	23	30	45	51	56	+ 5
Thailand	22	31	33	40	46	53	52	56	+ 4
Vietnam	91	78	69	53	56	62	66	52	-14
sonst. asiat. Staaten	181	196	242	261	250	273	295	300	+ 5
Asien	761	849	1 150	1 267	1 314	1 514	1 652	1 802	150
Australien	29	17	15	22	17	24	22	21	-1
Neuseeland	1	3	3	2	2	2	3	3	+ 0
Australien	30	20	18	24	19	26	25	24	- 1
Staatenlos	121	112	96	75	63	60	57	57	+ 0
ungeklärt	32	31	49	47	42	44	38	60	+ 22
ohne Angabe	-	-	1	1	1	1	1	2	+ 1
Lübeck insgesamt	12 316	13 143	14 883	16 086	16 173	17 360	17 636	17 905	269

Quelle: Bundesverwaltungsamt, Ausländerzentralregister

208 Ausländer(innen) am 31.12.1997 nach Aufenthaltsdauer

Staat	insge- samt	von ... bis unter Jahren				
		unter 1	1 - 4	4 - 9	9 - 11	11 u. länger
Türkei	7 549	311	844	1 352	341	4 701
Polen	1 293	48	176	463	152	454
Griechenland	758	27	93	195	54	389
Italien	604	21	64	72	29	418
Bosnien-Herzegowina	483	12	369	87	2	13
Jugoslawien	449	15	50	124	22	238
Ukraine	330	83	213	34	-	-
Russ. Föderation	321	62	219	40	-	-
Portugal	294	14	38	25	9	208
Osterreich	257	6	10	24	11	206
Spanien	254	10	26	17	8	193
Großbritannien	230	11	40	43	12	124
Finnland	210	16	49	30	12	103
Schweden	182	5	47	31	10	89
Dänemark	178	7	35	47	10	79
Frankreich	132	8	21	30	4	69
Niederlande	129	4	10	19	5	91
Sowjetunion	98	-	1	80	5	12
Lettland	88	13	11	1	-	63
Norwegen	85	8	28	20	6	23
Schweiz	84	3	7	23	4	47
Kroatien	80	3	5	19	3	50
Rumänien	74	1	12	41	1	19
Ungarn	70	2	16	21	2	29
Bulgarien	48	2	7	32	1	6
Estland	45	4	21	7	-	13
sonst. europ. Staaten	205	17	61	42	4	81
Europa	14 530	713	2 473	2 919	707	7 718
Tunesien	347	11	24	31	24	257
Zaire	159	21	34	102	1	1
Ghana	145	6	15	80	6	38
Angola	58	5	8	41	4	-
Algerien	56	5	11	31	1	8
Marokko	50	1	4	15	5	25
sonst. afrik. Staaten	228	17	51	107	14	39
Afrika	1 043	66	147	407	55	368
USA	169	20	47	36	11	55
Brasilien	57	5	14	22	3	13
sonst. amerik. Staaten	161	15	45	36	7	58
Amerika	387	40	106	94	21	126
Irak	519	79	313	127	-	-
Iran, Islamische Republik	176	4	21	54	29	68
Philippinen	172	6	21	41	17	87
Libanon	117	3	11	71	9	23
Pakistan	117	15	15	45	17	25
China	108	13	27	51	9	8
Indien	68	2	12	34	4	16
Afghanistan	61	4	7	45	1	4
Japan	56	7	26	10	5	8
Thailand	56	7	13	17	5	14
Vietnam	52	1	4	27	-	20
sonst. asiat. Staaten	300	27	89	107	13	64
Asien	1 802	168	559	629	109	337
Australien	21	-	10	2	-	9
Neuseeland	3	1	-	1	-	1
Australien	24	1	10	3	-	10
Staatenlos	57	1	2	1	3	50
ungeklärt	60	6	6	31	3	14
ohne Angabe	2	1	-	1	-	-
Lübeck insg.	17 905	996	3 303	4 085	898	8 623

Quelle: Bundesverwaltungsamt, Ausländerzentralregister

209 Aufenthaltsstatus der ausländischen Bevölkerung am 31.12.1997

Status	Insgesamt	Männer	Frauen
aufenthaltsrechtlicher Status der ausländischen Wohnbevölkerung			
Aufenthaltserlaubnis befristet	4 821	2 480	2 341
Aufenthaltserlaubnis unbefristet	5 771	2 906	2 865
Aufenthaltsberechtigung erteilt	2 287	1 388	899
von Aufenthaltsgenehmigungspflicht befreit	720	374	346
Personen mit Aufenthaltsbewilligung	371	229	142
Besitzer einer Aufenthaltsbefugnis	371	223	148
befr. Aufenth.-EG n. AufenthG/EWG	810	499	311
unbefr. Aufenth.-EG n. AufenthG/EWG	339	179	160
Ausreiseaufforderung	1	1	0
Angaben zu Ausländern, gegen die Abschiebungsmaßnahmen verfügt wurden			
Abschiebung angedroht	232	141	91
Abschiebung angeordnet	0	0	0
Abschiebungsandroh. und Anordnung	4	4	0
Angaben zum Asylverfahren/Asylstatus			
Asylantrag gestellt	287	161	126
Asyl erneut gestellt	27	19	8
asylberechtigt anerkannt	675	406	269
Asylantrag abgelehnt	998	648	350
Asylverfahren eingestellt	132	90	42
Asylverfahren erledigt	18	16	2
sonst. polit. Verfolgter (Abschiebeschutz)	45	36	9
Asylantrag vor Einreise	2	2	0
Asyl abgelehnt und Duldung erteilt	137	85	52
Asyl abgelehnt u. Aufenthaltsbefugnis erteilt	109	71	38
Inhaber einer Duldung			
Duldung erteilt	584	322	262
Angaben zur rechtlichen Stellung der hier lebenden Ausländer			
Heimatlose Ausländer	233	133	100
Anerkannte Flüchtlinge	1	0	1
Kontingentflüchtlinge	33	19	14

Quelle: Bundesverwaltungsamt, Ausländerzentralregister

210 Asylbegehrende 1988 - 1997

Jahr (Stand 31.12.)	Ausreisepflichtige Asylbegehrende	Bestand an Asylbegehrenden im Verfahren	Abgelehnte Asylbegehrende mit Duldung	Asylbegehrende insgesamt
1988	.	.	.	481
1989	.	.	.	681
1990	.	.	.	893
1991	.	.	.	1 011
1992	.	.	.	1 863
1993	.	.	.	1 089
1994	150	698	.	848
1995	101	516	.	617
1996	72	426	.	498
1997	2	180 1)	219	401 2)

1) 230 Abgänge durch Bestandsberichtigungen im Januar

2) Ab 1997 einschl. abgelehnte Asylbegehrende mit Duldung

Quelle: Ordnungsamt der Hansestadt Lübeck

Die höchsten Einwohnerzuwächse bzw. Einwohnerrückgänge in 1997
hatten folgende Nationalitäten

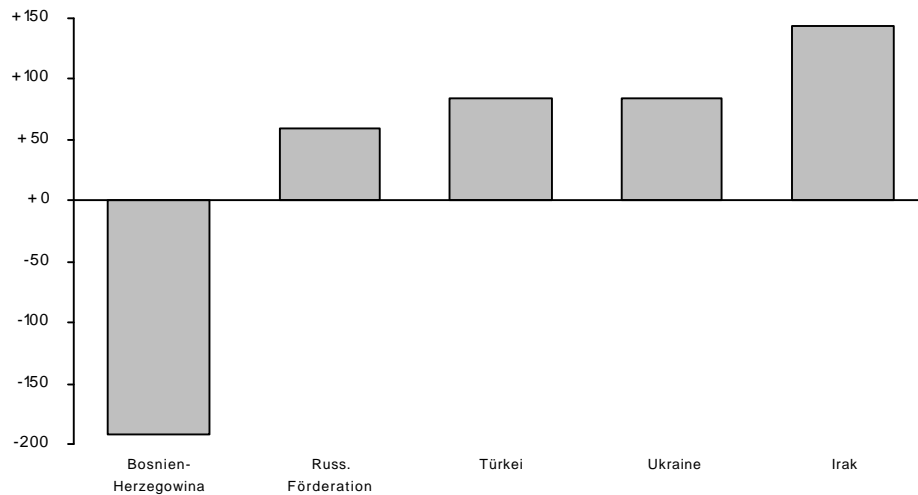

Quelle: Ausländerzentralregister

211 Einbürgerungen

Jahr	Erwerb der deutschen Staatsangehörigkeit durch Einbürgerung §8 StAngG § 85 bzw. § 86 AuslG A - D	Anerkennung als Vertriebene deutscher Volkszugehörigkeit Art. 116,1 GG A**) - D	Staatsangehörigkeitsänderungen *) Art. 116,1 GG		Saldo (Zuwachs Anzahl deutsche Staatsangehörigkeit) Sp1+Sp2+Sp3-Sp4
			A - D	D - A	
1989	73	383	.	.	456
1990	121	741	.	.	862
1991	141	288	.	.	429
1992	99	99	.	.	198
1993	140	11	214	42	323
1994	176	459	147	22	760
1995	221	310	259	57	733
1996	307	220	201	32	696
1997	275	217	352	50	794

*) Registerbereinigungen

**) Deutsche ohne deutsche Staatsangehörigkeit, zunächst als Ausländer gezählt

Quelle: Hansestadt Lübeck, Meldestelle

212 Bevölkerungsentwicklung 1952 - 1997, Jahreszahlen

Jahr	Bevölk. am 1.1.	natürl. Bevölkerungsbewegung			Wanderungen			Gesamt- saldo	Bevölk. am 31.12.
		Geburten	Sterbefälle	Saldo	Zuzüge	Fortzüge	Saldo		
1952	234 960	2 979	2 373	606	12 043	14 055	-2 012	-1 406	233 554
1953	233 554	2 846	2 450	396	9 179	12 155	-2 976	-2 580	230 974
1954	230 974	2 957	2 546	411	8 742	10 782	-2 040	-1 629	229 345
1955	229 345	2 876	2 516	360	8 285	8 858	- 573	- 213	229 132
1956	229 132	2 897	2 623	274	9 019	9 755	- 736	- 462	228 670
1957	229 554	3 156	2 622	534	9 314	9 114	200	734	230 288
1958	230 708	3 137	2 707	430	10 478	10 776	- 298	132	230 840
1959	230 840	3 403	2 646	757	11 001	10 771	230	987	231 827
1960	231 827	3 359	2 786	573	10 174	9 901	273	846	232 673
1961	232 673	3 601	2 841	760	11 572	9 860	1 712	2 472	235 145
1962	236 477	3 687	2 912	775	11 124	11 054	70	845	237 322
1963	237 322	3 966	3 047	919	9 910	10 295	- 385	534	237 856
1964	237 856	4 094	2 811	1 283	10 493	10 461	32	1 315	239 171
1965	239 171	4 046	3 121	925	12 033	12 114	- 81	844	240 015
1966	240 015	4 037	2 851	1 186	12 628	11 213	1 415	2 601	242 616
1967	242 616	4 015	3 036	979	11 569	12 433	- 864	115	242 731
1968	242 731	3 823	3 316	507	12 219	12 336	- 117	390	243 121
1969	243 121	3 412	3 416	- 4	12 078	13 213	-1 135	-1 139	241 982
1970	241 982	3 057	3 431	- 374	14 096	12 450	1 646	1 272	239 657
1971	239 657	2 957	3 361	- 404	13 813	13 023	790	386	240 043
1972	240 043	2 505	3 344	- 839	12 550	13 696	-1 146	-1 985	238 058
1973	238 058	2 206	3 357	-1 151	12 486	13 769	-1 283	-2 434	235 624
1974	235 624	2 246	3 351	-1 105	11 847	12 516	- 669	-1 774	233 850
1975	233 850	2 170	3 279	-1 109	11 051	12 226	-1 175	-2 284	231 566
1976	231 566	2 138	3 380	-1 242	11 035	11 828	- 793	-2 035	229 531
1977	229 531	1 912	3 383	-1 471	11 569	12 379	- 810	-2 281	227 250
1978	227 250	1 820	3 272	-1 452	10 513	11 484	- 971	-2 423	224 827
1979	224 827	1 900	3 288	-1 388	10 349	11 643	-1 294	-2 682	222 145
1980	222 145	1 978	3 176	-1 198	11 297	12 300	-1 003	-2 201	219 944
1981	219 944	1 949	3 350	-1 401	10 989	11 180	- 191	-1 592	218 352
1982	218 352	1 938	3 258	-1 320	9 883	11 220	-1 337	-2 657	215 695
1983	215 695	1 797	3 130	-1 333	10 082	11 002	- 920	-2 253	213 442
1984	213 442	1 736	3 145	-1 409	9 883	12 285	-2 402	-3 811	209 631
1985	209 631	1 782	3 107	-1 325	10 044	10 026	18	-1 307	208 324
1986	208 324	1 828	3 002	-1 174	8 807	8 250	557	- 617	207 707
1987	207 707	1 971	2 974	-1 003	8 966	8 464	502	- 501	210 694
1988	210 694	2 046	2 920	- 874	10 723	9 209	1 514	640	211 334
1989	211 334	2 128	2 952	- 824	13 540	10 203	3 337	2 513	213 847
1990	213 847	2 236	2 938	- 702	13 081	10 447	2 634	1 932	215 779
1991	215 779	2 276	2 945	- 669	10 528	8 902	1 626	957	216 736
1992	216 736	2 275	2 936	- 661	10 492	8 828	1 664	1 003	217 739
1993	217 739	2 245	2 998	- 753	10 488	10 130	358	- 395	217 344
1994	217 344	2 105	2 925	- 820	10 395	10 845	- 450	-1 270	216 074
1995	216 074	2 079	2 928	- 849	11 808	11 109	699	- 150	215 924
1996	215 924	2 163	2 954	- 791	11 548	11 817	- 269	-1 060	214 864
1997	214 864	2 200	2 776	- 576	12 063	11 644	419	- 157	214 707
1998	217 430 *)								

*) ab 1.1. 1998 Basis Melderegister

Quelle : Hansestadt Lübeck, Bereich Statistik und Wahlen, auf Basis der jeweiligen Volkszählungen (= kursiv),
ab 1998 auf Basis des Melderegisters

Bevölkerungsentwicklung 1952-1997, Jahreszahlen

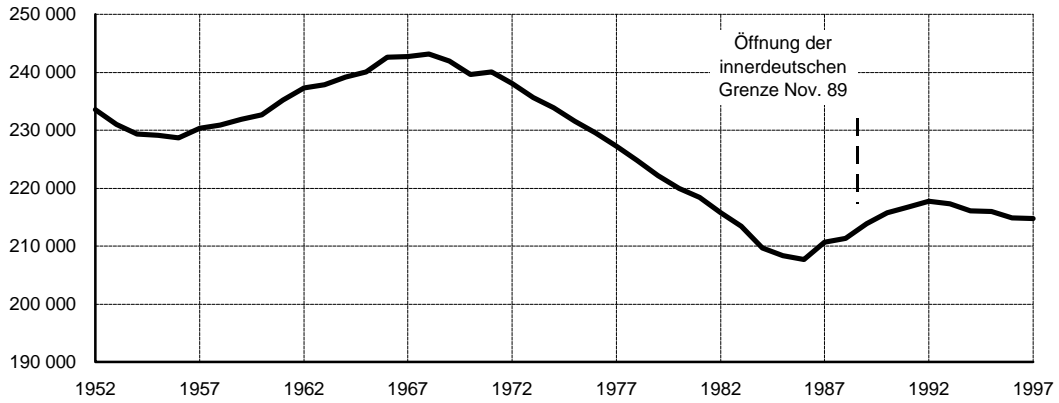

Natürliche Bevölkerungsbewegung 1953 - 1997

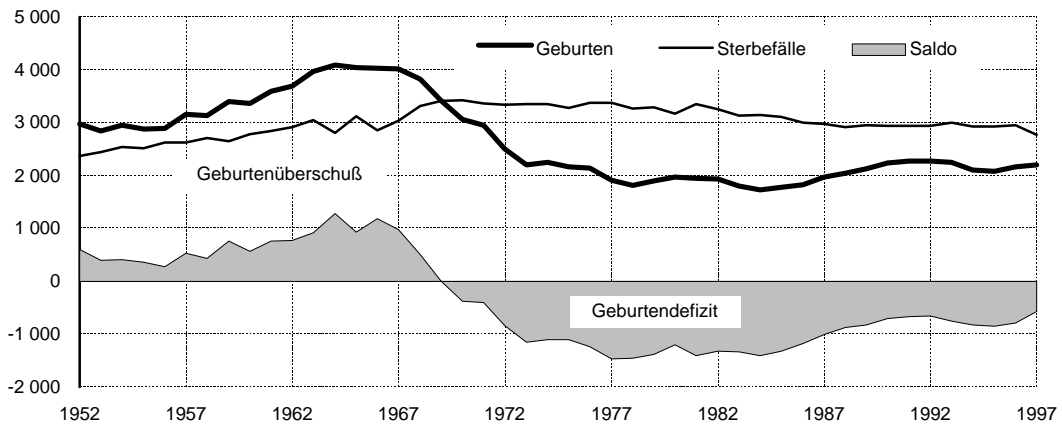

Wanderungen 1953 - 1997

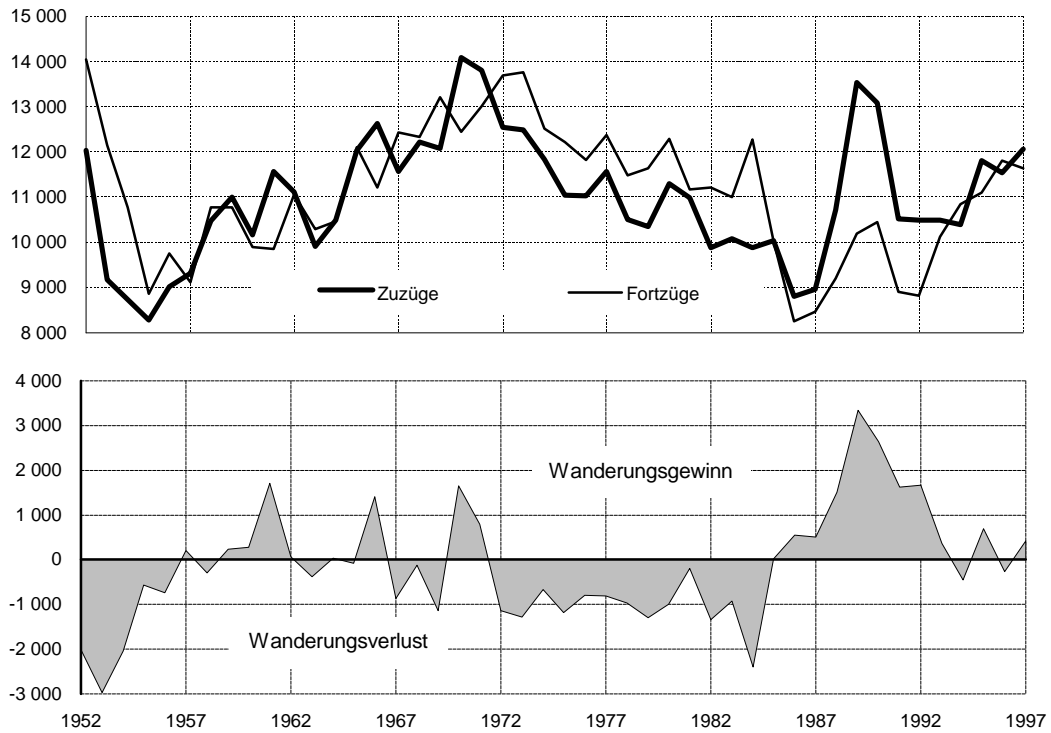

Graphik: Bereich Statistik und Wahlen

213 Bevölkerungsstand 1990 - 1997 nach Stadtbezirken

Kenn- ziffer	Stadtbezirk Stadtteil									Veränderung 1992 zu 1997	
		1990	1991	1992	1993	1994	1995	1996	1997	abso- lut	in %
01 01	Innenstadt	14 657	14 785	14 837	14 611	14 431	14 201	13 979	13 686	-1 151	-7,9
02 02	Hüxtertor	28 830	28 785	28 776	28 524	28 402	28 139	27 752	27 589	-1 187	-4,1
02 09	Strecknitz	7 998	8 000	8 095	8 026	8 148	8 376	8 400	8 533	438	5,4
02 10	Blankensee	427	418	457	881	737	779	810	630	173	37,3
02 11	Wulfsdorf	415	413	410	409	424	421	402	417	7	1,7
02 12	Beidendorf	113	123	124	124	125	121	115	113	-11	-8,8
02 13	Krummesse	825	831	852	861	872	887	883	889	37	4,4
02 14	Kronsforde	557	554	544	535	570	547	545	538	-6	-1,1
02 15	Niederbüssau	652	642	642	659	675	653	666	661	19	3,0
02 16	Vorrade	106	104	103	108	110	105	103	104	1	1,0
02 17	Schiereich.	492	548	546	543	537	511	518	518	-28	-5,5
02 18	Oberbüssau	178	174	171	172	167	180	172	170	-1	-0,6
02	St.Jürgen	40 593	40 592	40 720	40 842	40 767	40 719	40 366	40 162	-558	-1,4
03 19	Niendorf	1 443	1 437	1 457	1 453	1 441	1 425	1 394	1 407	-50	-3,4
03 20	Reecke	125	116	114	113	116	113	109	105	-9	-7,8
03 21	Alt-Moisling	11 174	11 238	11 182	11 072	10 976	10 926	10 913	10 799	-383	-3,5
03	Moisling	12 742	12 791	12 753	12 638	12 533	12 464	12 416	12 311	-442	-3,5
04 22	Buntekuh	12 424	12 440	12 503	12 495	12 512	12 265	12 224	12 124	-379	-3,0
05 03	St.Lorenz S.	15 101	15 568	16 104	16 237	16 218	16 058	16 115	15 964	-140	-0,9
06 04	Holstent.-Nord	22 040	22 237	22 236	21 926	21 752	21 482	21 176	20 812	-1 424	-6,5
06 05	Falk./Vorwerk	9 290	9 186	9 430	9 609	9 441	9 476	9 235	9 126	-304	-3,2
06 23	Gr. Steinrade	2 871	2 848	2 805	2 833	2 823	2 793	2 776	2 776	-29	-1,0
06 24	Dornbreite	7 064	7 099	7 001	7 086	7 562	8 201	8 136	8 356	1 355	19,3
06	St.Lorenz Nord	41 265	41 370	41 472	41 454	41 578	41 952	41 323	41 070	-402	-1,0
07 06	Burgtor	8 358	8 244	8 134	8 179	8 057	7 909	7 719	7 696	-438	-5,4
07 07	Marli/Brandenbaur	19 457	19 491	19 449	19 269	19 134	19 051	19 401	20 163	714	3,7
07 08	Eichholz	9 144	9 172	9 095	9 023	8 883	8 705	8 599	8 508	-587	-6,7
07 25	Karlshof	6 789	6 686	6 594	6 591	6 572	6 497	6 453	6 477	-117	-1,7
07	St.Gertrud	43 748	43 593	43 272	43 062	42 646	42 162	42 172	42 844	-428	-1,0
08 26	Schlutup	6 163	6 172	6 216	6 168	6 071	6 004	6 094	6 087	-129	-2,1
09 27	Dänischburg	4 934	4 932	4 949	4 890	4 876	4 862	4 791	4 747	-202	-4,1
09 28	Herrenwyk	3 290	3 333	3 345	3 551	3 499	4 321	4 484	4 460	1 115	33,2
09 29	Alt-Kücknitz	10 753	10 784	10 767	10 665	10 671	10 700	10 807	11 073	306	2,8
09 30	Pöppendorf	188	176	177	185	189	172	168	165	-12	-6,4
09	Kücknitz	19 165	19 225	19 238	19 291	19 235	20 055	20 250	20 445	1 207	6,3
10 31	Ivendorf	278	280	272	277	278	298	284	289	17	6,1
10 32	Alt-Travemünde	10 471	10 580	10 681	10 733	10 782	10 822	10 794	10 934	253	2,3
10 33	Priwall	688	682	997	1 190	1 253	1 267	1 248	1 231	234	23,3
10 34	Teutendorf	131	135	133	135	142	146	146	145	12	9,0
10 35	Brodten	166	153	160	151	150	130	134	138	-22	-13,5
10	Travemünde	11 734	11 830	12 243	12 486	12 605	12 663	12 606	12 737	494	4,0
Hansestadt Lübeck		217 592	218 366	219 358	219 284	218 596	218 543	217 545	217 430	-1 928	-0,9

Quelle: Hansestadt Lübeck, Einwohnermelderegister

214 Bevölkerungsentwicklung 1997 nach Stadtbezirken

Kenn- ziffer	Stadtbezirk Stadtteil	Bevöl- kerung am 1.1. 1997	natürliche Bevölke- rungsbewegung			Wanderungen						Ge- samt- bilanz	Bevöl- kerung am 31.12. 1997
			Ge- bur- ten	Ster- be- fälle	Sal- do	Zuzüge		Fortzüge		Um- züge innerh. Bez./Stt.	Wan- de- rungs- saldo		
						über die Stadt- grenze	aus and- eren Stadt- bez./-teilen	über die Stadt- grenze	in and- ere Stadt- bez./-teile				
01 01	Innenstadt	13979	166	161	5	1418	1304	1280	1756	807	-314	-309	13686
02 02	Hüxterter	27752	282	342	-60	1196	1652	1327	1619	853	-98	-158	27589
02 09	Strecknitz	8400	64	52	12	471	552	417	472	109	134	146	8533
02 10	Blankensee	810	4	-	4	232	29	38	409	6	-186	-182	630
02 11	Wulfsdorf	402	2	2	-	22	21	17	12	7	14	14	417
02 12	Beidendorf	115	2	3	-1	4	2	7	-	-	-1	-2	113
02 13	Krummesse	883	14	5	9	33	33	56	17	10	-7	2	889
02 14	Kronsforde	545	4	5	-1	16	19	19	26	1	-10	-11	538
02 15	Niederbüssau	666	-	3	-3	23	18	20	23	2	-2	-5	661
02 16	Vorrade	103	2	-	2	1	17	11	8	2	-1	1	104
02 17	Schiereich.	518	5	2	3	21	33	17	40	2	-3	-	518
02 18	Oberbüssau	172	-	-	-	2	10	6	10	-	-4	-4	170
02	St.Jürgen	40366	379	414	-35	2021	1947	1935	2197	1431	-164	-199	40162
03 19	Niendorf	1394	11	12	-1	42	56	52	35	8	11	10	1407
03 20	Reecke	109	1	-	1	-	3	4	1	-	-2	-1	105
03 21	Alt-Moisl.	10913	118	119	-1	319	572	373	637	411	-119	-120	10799
03	Moisling	12416	130	131	-1	361	622	429	664	428	-110	-111	12311
04 22	Buntekuh	12224	128	134	-6	478	845	490	934	303	-101	-107	12124
05 03	St.Lorenz S.	16115	213	174	39	953	1365	963	1550	576	-195	-156	15964
06 04	Holstent.-N.	21176	229	242	-13	1246	1612	1291	1920	758	-353	-366	20812
06 05	Falk./Vorw.	9235	86	150	-64	330	597	437	531	99	-41	-105	9126
06 23	Gr.Steinrade	2776	27	64	-37	89	164	98	111	10	44	7	2776
06 24	Dornbreite	8136	81	115	-34	1747	487	1596	396	70	242	208	8356
06	St.Lorenz N.	41323	423	571	-148	3412	2269	3422	2367	1528	-108	-256	41070
07 06	Burgtor	7719	61	133	-72	393	570	390	509	87	64	-8	7696
07 07	Marli/Brand.	19401	213	232	-19	895	2024	851	1299	725	769	750	20163
07 08	Eichholz	8599	52	161	-109	247	520	298	460	225	9	-100	8508
07 25	Karlshof	6453	53	93	-40	237	376	216	326	83	71	31	6477
07	St.Gertrud	42172	379	619	-240	1772	2822	1755	1926	1788	913	673	42844
08 26	Schlutup	6094	72	93	-21	242	267	228	267	249	14	-7	6087
09 27	Dänischb.	4791	59	38	21	141	212	165	239	43	-51	-30	4747
09 28	Herrenwyk	4484	55	40	15	131	295	130	346	74	-50	-35	4460
09 29	Alt-Kücknitz	10807	114	166	-52	305	839	310	520	493	314	262	11073
09 30	Pöppendorf	168	1	2	-1	9	8	8	12	-	-3	-4	165
09	Kücknitz	20250	229	246	-17	586	991	613	754	973	210	193	20445
10 31	Ivendorf	284	4	4	-	7	11	4	7	2	7	7	289
10 32	Alt.-Travem.	10794	71	178	-107	679	295	436	301	490	237	130	10934
10 33	Priwall	1248	4	49	-45	114	73	69	92	21	26	-19	1231
10 34	Teutendorf	146	1	2	-1	12	9	12	9	1	-	-1	145
10 35	Brodten	134	1	-	1	8	5	8	1	2	4	5	138
10	Travemünde	12606	81	233	-152	820	294	529	311	615	274	122	12737
Hansestadt Lübeck		217545	2200	2776	-576	12063	12726	11644	12726	8698	419	-157	217430

Quelle: Hansestadt Lübeck, Bereich Statistik und Wahlen

215 Geburten 1980 - 1997 nach ausgewählten Merkmalen

Jahr	Lebendgeborene		und zwar					
	Anzahl	je 1 000 Einw.	männlich		nichtehelich		Ausländer(innen)	
			Anzahl	auf 100 Mädchen	Anzahl	% von Sp. 1	Anzahl	% von Sp. 1
	1	2	3	4	5	6	8	9
1980	1 978	9,0	974	97	266	13,4	286	14,5
1981	1 949	8,9	978	101	296	15,2	285	14,6
1982	1 938	9,0	992	105	284	14,7	285	14,7
1983	1 797	8,4	908	102	267	14,9	240	13,4
1984	1 736	8,3	900	108	283	16,3	175	10,1
1985	1 782	8,6	922	107	307	17,2	153	8,6
1986	1 828	8,8	937	105	305	16,7	161	8,8
1987	1 971	9,4	988	101	333	16,9	195	9,9
1988	2 046	9,7	1 086	113	344	16,8	203	9,9
1989	2 128	10,0	1 069	101	355	16,7	189	8,9
1990	2 236	10,4	1 133	103	413	18,5	243	10,9
1991	2 276	10,5	1 177	107	439	19,3	235	10,3
1992	2 275	10,4	1 111	95	427	18,8	247	10,9
1993	2 245	10,3	1 164	108	437	19,5	259	11,5
1994	2 105	9,7	1 097	109	431	20,5	235	11,2
1995	2 079	9,6	1 064	105	435	20,9	287	13,8
1996	2 163	10,1	1 100	103	464	21,5	272	12,6
1997	2 200	10,2	1 112	102	516	23,5	294	13,4

Quelle : Hansestadt Lübeck, Bereich Statistik und Wahlen

216 Sterbefälle 1980 - 1997 nach ausgewählten Merkmalen

Jahr	Gestorbene		und zwar			
	Anzahl	je 1000 Einw.	Ausländer(innen)		im 1. Lebensjahr	
			Anzahl	in % von Sp. 1	Anzahl	auf 1 000 Lebendgeb.
	1	2	3	4	5	6
1980	3 176	14,4	34	1,1	25	12,6
1981	3 350	15,3	42	1,3	21	10,8
1982	3 258	15,1	33	1,0	21	10,8
1983	3 130	14,7	25	0,8	15	8,3
1984	3 145	15,0	40	1,3	17	9,8
1985	3 107	14,9	30	1,0	15	8,4
1986	3 002	14,5	17	0,6	17	9,3
1987	2 974	14,1	24	0,8	15	7,6
1988	2 920	13,8	22	0,8	14	6,8
1989	2 952	13,8	26	0,9	16	7,5
1990	2 938	13,6	37	1,3	11	4,9
1991	2 945	13,6	32	1,1	8	3,5
1992	2 936	13,5	43	1,5	16	7,0
1993	2 998	13,8	50	1,7	11	4,9
1994	2 925	13,5	45	1,5	18	8,6
1995	2 928	13,6	42	1,4	11	5,3
1996	2 954	13,7	48	1,6	6	2,8
1997	2 276	10,6	62	2,7	9	4,1

Quelle: Hansestadt Lübeck, Bereich Statistik und Wahlen

217 Eheschließungen 1980 - 1997 nach dem bisherigen Familienstand

Jahr	Ehe- schlie- ßungen insg.	davon		wiederholte Ehen schlossen							
		erste	wieder- holte	ledige Männer mit		verwitwete Männer mit			geschiedene Männer mit		
				Wit- wen	geschied. Frauen	ledigen Frauen	Wit- wen	geschied. Frauen	ledigen Frauen	Wit- wen	geschied. Frauen
		Ehen									
1980	1 290	831	459	1	111	16	18	26	144	10	133
1981	1 333	852	481	5	110	6	24	25	137	17	157
1982	1 339	868	471	5	123	12	16	16	121	16	162
1983	1 357	832	525	15	112	10	29	20	143	33	163
1984	1 343	857	486	1	124	14	7	22	148	10	160
1985	1 413	930	483	3	112	12	10	30	139	7	170
1986	1 444	954	490	6	144	7	7	26	135	5	160
1987	1 492	981	511	3	147	10	11	23	142	8	167
1988	1 500	1 004	496	12	123	11	6	33	143	6	162
1989	1 547	1 033	514	4	138	11	10	12	155	9	175
1990	1 634	1 121	513	6	140	9	10	27	149	10	162
1991	1 617	1 075	542	2	152	11	6	24	153	8	186
1992	1 533	1 007	526	5	148	12	7	22	133	8	191
1993	1 538	1 009	529	4	149	3	5	12	156	12	188
1994	1 488	958	530	8	158	8	11	26	138	10	171
1995	1 467	957	510	9	151	6	7	20	140	9	168
1996	1 354	864	490	7	138	9	5	27	141	9	154
1997	1 277	846	431	6	124	6	6	19	112	8	150

Quelle : Hansestadt Lübeck, Bereich Statistik und Wahlen

218 Eheschließungen 1985 - 1997 nach der Staatsangehörigkeit der Ehepartner

Jahr	Insg.	Zwischen Deutschen		von oder mit Ausländern								
				zusammen		beide Ehepartner Ausländer(innen)		Frau: Deutsche Mann: Ausländer		Mann: Deutscher Frau: Ausländerin		
		Anzahl	Anzahl	%v.Sp.1	Anzahl	%v.Sp.1	Anzahl	%v.Sp.4	Anzahl	%v.Sp.4	Anzahl	%v.Sp.4
		1	2	3	4	5	6	7	8	9	10	11
1985	1 413	1 327	93,9	86	6,1	9	10,5	45	52,3	32	37,2	
1986	1 444	1 356	93,9	88	6,1	12	13,6	43	48,9	33	37,5	
1987	1 492	1 396	93,6	96	6,4	10	10,4	50	52,1	36	37,5	
1988	1 500	1 401	93,4	99	6,6	9	9,1	47	47,5	43	43,4	
1989	1 547	1 411	91,2	136	8,8	18	13,2	67	49,3	51	37,5	
1990	1 634	1 483	90,8	151	9,2	12	7,9	68	45,0	71	47,0	
1991	1 617	1 481	91,6	136	8,4	11	8,1	62	45,6	63	46,3	
1992	1 533	1 389	90,6	144	9,4	8	5,6	78	54,2	58	40,3	
1993	1 538	1 346	87,5	192	12,5	18	9,4	83	43,2	91	47,4	
1994	1 488	1 322	88,8	166	11,2	17	10,2	72	43,4	77	46,4	
1995	1 467	1 274	86,8	193	13,2	15	7,8	83	43,0	95	49,2	
1996	1 354	1 200	88,6	154	11,4	14	9,1	65	42,2	75	48,7	
1997	1 277	1 101	86,2	176	13,8	16	9,1	77	43,8	83	47,2	

Quelle : Hansestadt Lübeck, Bereich Statistik und Wahlen

219 Eheschließungen und Ehescheidungen 1985 - 1997

Jahr	Eheschließungen		Ehescheidungen		
	insgesamt	auf 1000 Einw.	insgesamt	auf 1000 Einw.	auf 100 Eheschließungen
1985	1 413	6,8	717	3,4	50,7
1986	1 444	7,0	591	2,8	40,9
1987	1 492	7,1	681	3,2	45,6
1988	1 500	7,1	601	2,8	40,1
1989	1 547	7,2	515	2,4	33,3
1990	1 634	7,6	511	2,4	31,3
1991	1 617	7,5	560	2,6	34,6
1992	1 533	7,0	596	2,7	38,9
1993	1 538	7,1	626	2,9	40,7
1994	1 488	6,9	569	2,6	38,2
1995	1 467	6,8	542	2,5	36,9
1996	1 354	6,3	564	2,6	41,7
1997	1 277	5,9	555	2,6	43,5

Quellen: Hansestadt Lübeck, Bereich Statistik und Wahlen (Eheschließungen)
Statistisches Landesamt Schleswig-Holstein (Ehescheidungen), Stat. Ber. A II 2 - j

220 Ehescheidungen 1985 - 1997

Jahr	Ehescheidungen insg.	auf 1 000 Einw.	Das Verfahren wurde beantragt							
			vom Mann			von der Frau			von beiden	
			Anzahl	% v. Sp. 1	dar. mit Zustimmung d. Frau	Anzahl	% v. Sp. 1	dar. mit Zustimmung d. Mannes	Anzahl	% v. Sp. 1
			1	2	3	4	5	6	7	8
1985	717	3,4	216	30,1	166	492	68,6	377	9	1,3
1986	591	2,8	202	34,2	170	361	61,1	311	28	4,7
1987	681	3,2	211	31,0	198	430	63,1	409	40	5,9
1988	601	2,8	178	29,6	171	380	63,2	363	43	7,2
1989	515	2,4	153	29,7	150	339	65,8	320	23	4,5
1990	511	2,4	174	34,1	163	303	59,3	279	34	6,7
1991	560	2,6	175	31,3	165	356	63,6	341	29	5,2
1992	596	2,7	211	35,4	196	360	60,4	345	25	4,2
1993	626	2,9	181	28,9	170	357	57,0	328	88	14,1
1994	569	2,6	148	26,0	141	287	50,4	274	134	23,6
1995	542	2,5	159	29,3	152	335	61,8	319	48	8,9
1996	564	2,6	173	30,7	169	363	64,4	346	28	5,0
1997	555	2,6

Quelle: Statistisches Landesamt Schleswig-Holstein

221 Ehescheidungen und betroffene minderjährige Kinder

Jahr	Ehescheidungen insg.	davon		Anzahl der betroffenen Kinder insgesamt
		ohne betroffene Kinder	mit betroffenen Kindern	
1994	569	266	303	447
1995	542	283	259	397
1996	564	273	291	448
1997	555	274	281	438

Quelle: Statistisches Landesamt Schleswig-Holstein, Stat. Ber. A II 2 - j

222 Wanderungen seit der Grenzöffnung nach Bundesländern

Jahr	1989	1990	1991	1992	1993	1994	1995	1996	1997
Zuzüge von ...									
Schleswig-Holstein	4 175	4 419	4 078	4 531	3 952	3 755	4 235	4 389	4 490
Hamburg	525	459	462	521	475	473	529	559	574
Niedersachsen	1 166	777	565	596	563	589	628	603	709
Bremen	105	93	98	69	55	54	78	74	83
Nordrhein-Westfalen	484	490	515	447	457	408	489	498	563
Hessen	247	167	178	194	155	175	195	190	191
Rheinland-Pfalz	78	51	52	62	65	62	80	84	57
Baden-Württemberg	217	247	220	231	250	275	239	222	227
Bayern	237	209	255	204	215	197	197	228	179
Saarland	9	15	23	17	19	12	13	16	14
Berlin	184	159	182	187	180	151	200	202	237
Brandenburg	.	.	.	93	75	52	146	90	70
Mecklenburg-Vorp.	.	.	.	853	814	792	698	709	901
Sachsen	.	.	.	62	38	30	120	64	52
Sachsen-Anhalt	.	.	.	43	60	36	56	51	59
Thüringen	.	.	.	18	15	17	29	14	36
<i>Neue Bundesländer *)</i>	<i>1 304</i>	<i>1 873</i>	<i>1 307</i>	<i>1 163</i>	<i>1 092</i>	<i>1 003</i>	<i>1 149</i>	<i>1 029</i>	<i>1 237</i>
Ausland	4 354	3 660	2 086	1 644	2 401	2 660	3 224	2 842	2 935
Seefahrt/Unbekannt	455	462	507	720	699	656	652	713	686
insgesamt	13 540	13 081	10 528	10 586	10 578	10 470	11 908	11 548	12 063
Fortzüge nach ...									
Schleswig-Holstein	4 289	3 991	3 697	3 620	4 500	5 282	5 220	5 632	5 539
Hamburg	592	523	491	442	597	582	650	682	665
Niedersachsen	565	585	523	456	500	495	585	536	518
Bremen	102	95	86	50	79	52	79	67	49
Nordrhein-Westfalen	426	407	398	286	297	320	377	412	431
Hessen	184	125	133	139	141	122	153	169	171
Rheinland-Pfalz	81	68	66	65	53	57	45	80	61
Baden-Württemberg	304	327	225	161	179	211	244	229	240
Bayern	245	245	183	176	186	188	164	251	276
Saarland	15	19	15	7	16	9	17	16	23
Berlin	191	194	140	136	146	192	204	216	204
Brandenburg	.	.	.	37	58	65	67	108	74
Mecklenburg-Vorp.	.	.	.	326	522	682	796	1 108	1 194
Sachsen	.	.	.	29	29	52	38	129	50
Sachsen-Anhalt	.	.	.	19	22	36	26	36	36
Thüringen	.	.	.	12	25	15	24	16	20
<i>Neue Bundesländer *)</i>	<i>12</i>	<i>178</i>	<i>388</i>	<i>491</i>	<i>729</i>	<i>946</i>	<i>1 053</i>	<i>1 505</i>	<i>1 476</i>
Ausland	2 499	2 626	1 456	1 233	1 132	965	972	870	847
Seefahrt/Unbekannt	698	1 064	1 101	1 634	1 648	1 520	1 448	1 260	1 246
insgesamt	10 203	10 447	8 902	8 896	10 203	10 941	11 211	11 817	11 644
Saldo									
Schleswig-Holstein	- 114	428	381	911	- 548	- 1 527	- 985	- 1 243	- 1 049
Hamburg	- 67	- 64	- 29	79	- 122	- 109	- 121	- 123	- 91
Niedersachsen	601	192	42	140	63	94	43	67	191
Bremen	3	- 2	12	19	- 24	2	- 1	7	34
Nordrhein-Westfalen	58	83	117	161	160	88	112	86	132
Hessen	63	42	45	55	14	53	42	21	20
Rheinland-Pfalz	- 3	- 17	- 14	- 3	12	5	35	4	- 4
Baden-Württemberg	- 87	- 80	- 5	70	71	64	- 5	- 7	- 13
Bayern	- 8	- 36	72	28	29	9	33	- 23	- 97
Saarland	- 6	- 4	8	10	3	3	- 4	-	- 9
Berlin	- 7	- 35	42	51	34	- 41	- 4	- 14	33
Brandenburg	.	.	.	56	17	- 13	79	- 18	- 4
Mecklenburg-Vorp.	.	.	.	527	292	110	- 98	- 399	- 293
Sachsen	.	.	.	33	9	- 22	82	- 65	2
Sachsen-Anhalt	.	.	.	24	38	-	30	15	23
Thüringen	.	.	.	6	- 10	2	5	- 2	16
<i>Neue Bundesländer *)</i>	<i>1 292</i>	<i>1 695</i>	<i>919</i>	<i>672</i>	<i>363</i>	<i>57</i>	<i>96</i>	<i>- 476</i>	<i>- 240</i>
Ausland	1 855	1 034	630	411	1 269	1 695	2 252	1 972	2 088
Seefahrt/Unbekannt	- 243	- 602	- 594	- 914	- 949	- 864	- 796	- 547	- 560
insgesamt	3 337	2 634	1 626	1 690	375	- 472	697	- 269	419

*) bis 1990: DDR

Quelle : Hansestadt Lübeck, Bereich Statistik und Wahlen

223 Wanderungen 1993 - 1997 nach ausgewählten Umlandgemeinden

lfd.Nr.	Gemeinde	Kreis	1993	1994	1995	1996	1997
Zuzüge von ...							
1	Groß Grönau	Hzgt Lauenburg	118	123	151	123	134
2	Groß Sarau	Hzgt Lauenburg	33	34	26	14	25
3	Gr. Schenkenberg	Hzgt Lauenburg	19	28	15	18	22
4	Krummesse	Hzgt Lauenburg	35	53	39	41	49
5	Bad Schwartau	Ostholstein	466	543	569	633	595
6	Ratekau	Ostholstein	249	237	264	279	253
7	Stockelsdorf	Ostholstein	451	401	450	499	548
8	Badendorf	Stormarn	18	20	24	24	22
9	Hamberge	Stormarn	25	40	22	39	31
10	Klein Wesenberg	Stormarn	13	14	9	12	14
11	Mönkhagen	Stormarn	13	15	13	18	34
Nahbereich insgesamt			1 440	1 508	1 582	1 700	1 727
12	Ahrensböök	Ostholstein	74	102	68	81	82
13	Scharbeutz	Ostholstein	170	118	150	165	173
14	Timmend. Strand	Ostholstein	139	135	169	156	152
15	Dassow	Nordwestmecklenburg	13	12	13	15	12
16	Lüdersdorf	Nordwestmecklenburg	15	24	27	59	133
17	Pötenitz	Nordwestmecklenburg	0	4	1	3	4
18	Selmsdorf	Nordwestmecklenburg	15	13	17	26	17
Fortzüge nach ...							
1	Groß Grönau	Hzgt Lauenburg	122	129	146	119	112
2	Groß Sarau	Hzgt Lauenburg	35	32	26	32	14
3	Gr. Schenkenberg	Hzgt Lauenburg	23	29	50	16	26
4	Krummesse	Hzgt Lauenburg	37	23	42	35	45
5	Bad Schwartau	Ostholstein	648	645	651	670	640
6	Ratekau	Ostholstein	298	261	349	312	332
7	Stockelsdorf	Ostholstein	642	617	565	545	675
8	Badendorf	Stormarn	5	12	13	27	42
9	Hamberge	Stormarn	47	58	29	45	65
10	Klein Wesenberg	Stormarn	13	37	24	43	35
11	Mönkhagen	Stormarn	6	30	22	16	22
Nahbereich insgesamt			1 876	1 873	1 917	1 860	2 008
12	Ahrensböök	Ostholstein	97	125	144	112	112
13	Scharbeutz	Ostholstein	159	153	161	156	127
14	Timmend. Strand	Ostholstein	117	125	103	117	101
15	Dassow	Nordwestmecklenburg	17	29	19	29	27
16	Lüdersdorf	Nordwestmecklenburg	35	53	149	504	409
17	Pötenitz	Nordwestmecklenburg	6	0	3	7	13
18	Selmsdorf	Nordwestmecklenburg	25	17	28	21	107
Saldo							
1	Groß Grönau	Hzgt Lauenburg	- 4	- 6	5	4	22
2	Groß Sarau	Hzgt Lauenburg	- 2	2	0	- 18	11
3	Gr. Schenkenberg	Hzgt Lauenburg	- 4	- 1	- 35	2	- 4
4	Krummesse	Hzgt Lauenburg	- 2	30	- 3	6	4
5	Bad Schwartau	Ostholstein	- 182	- 102	- 82	- 37	- 45
6	Ratekau	Ostholstein	- 49	- 24	- 85	- 33	- 79
7	Stockelsdorf	Ostholstein	- 191	- 216	- 115	- 46	- 127
8	Badendorf	Stormarn	13	8	11	- 3	- 20
9	Hamberge	Stormarn	- 22	- 18	- 7	- 6	- 34
10	Klein Wesenberg	Stormarn	0	- 23	- 15	- 31	- 21
11	Mönkhagen	Stormarn	7	- 15	- 9	2	12
Nahbereich insgesamt			- 436	- 365	- 335	- 160	- 281
12	Ahrensböök	Ostholstein	- 23	- 23	- 76	- 31	- 30
13	Scharbeutz	Ostholstein	11	- 35	- 11	9	46
14	Timmend. Strand	Ostholstein	22	10	66	39	51
15	Dassow	Nordwestmecklenburg	- 4	- 17	- 6	- 14	- 15
16	Lüdersdorf	Nordwestmecklenburg	- 20	- 29	- 122	- 445	- 276
17	Pötenitz	Nordwestmecklenburg	- 6	4	- 2	- 4	- 9
18	Selmsdorf	Nordwestmecklenburg	- 10	- 4	- 11	5	- 90

Quelle: Hansestadt Lübeck, Bereich Statistik und Wahlen

Die Region Lübeck

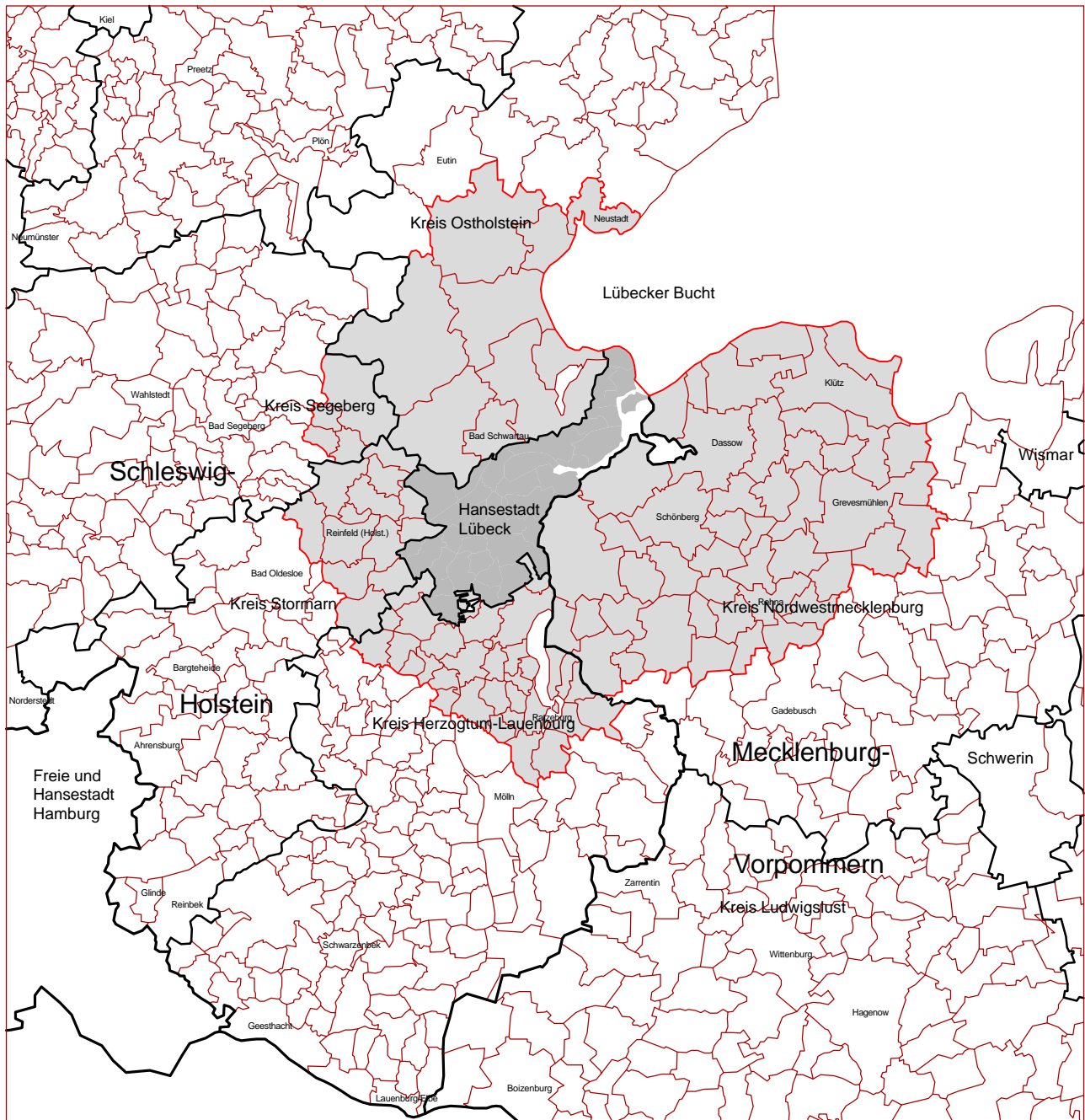

Graphik: Bereich Statistik und Wahlen

Einwohnerzahlen der Region Lübeck:

am 31.12.1990:
404.661, darunter Lübeck: 215.779

am 31.12.1995:
411.551, darunter Lübeck: 214.864

Quelle: amtliche Einwohnerzahlen nach Angaben der Statistischen Landesämter

Kapitel 3

Gesundheit und Soziales

Krankenhäuser
Ärzte
Krankheiten und Todesursachen
Sportvereine
Freibäder
Sozialhilfe
Kindertagesstätten

Vorbemerkung

Zu Tab. 304 und 305:

Die Statistik der anzeigepflichtigen übertragbaren Krankheiten und der Tuberkulosekranken basiert auf den Meldungen des Gesundheitsamtes Lübeck an das Statistische Landesamt Schleswig-Holstein. Rechtsgrundlage ist der § 5 a des Bundesseuchengesetzes in der Fassung der Bekanntmachung vom 18. Dezember 1979 (BGBl. I S. 2262), zuletzt geändert durch Artikel 10 des 2. Statistikbereinigungsgesetzes vom 19. Dezember 1986.

zu Tab 308 - 311:

Am 1.1.1994 trat die neue Rechtsgrundlage für die Sozialhilfestatistik in Kraft. Die entsprechenden gesetzlichen Vorschriften sind im Gesetz zur Umsetzung des Föderalen Konsolidierungsprogramms - FKPG vom 23. Juni 1993 (BGBl 1993 Teil 1, S. 944) - enthalten.

Aufgrund des „Gesetzes zur Neuregelung der Leistungen an Asylbewerber“ vom 30.06.1993 (BGBl I S. 1074) wird ebenfalls zum 1.1.1994 eine eigenständige Asylbewerberleistungsstatistik durchgeführt. Diese Bundesstatistik ist notwendig geworden, da die Leistungsberechtigung für Asylbewerber nunmehr auf einer besonderen gesetzlichen Grundlage beruht. Bisher wurden die Leistungen an Asylbewerber nach den Vorschriften für die Sozialhilfe gewährt und im Rahmen der Sozialhilfestatistik erfaßt.

Zu Tab. 308:

In der jährlichen Statistik der Ausgaben und Einnahmen der Sozialhilfe werden erfaßt:

- die Ausgaben für Sozialhilfe aufgrund des Bundessozialhilfegesetzes in der jeweils gültigen Fassung nebst den hierzu ergangenen Ausführungsvorschriften; sie umfassen die Hilfe zum Lebensunterhalt als auch die Hilfe in besonderen Lebenslagen. Die Leistungen enthalten auch die gem. §§ 15a, 15b, 27 Abs.2, 30 Abs.3 und 89 BSHG sowie die gem. §§ 8 Abs.2, 17 Abs. 1 Satz 2 und 18 Satz 2 Eingliederungs-Verordnung gewährten Darlehen;
- die Einnahmen im Zusammenhang mit Ausgaben der Sozialhilfe sowie Einnahmen aus Tilgung und Zinsen von Darlehen.

Nicht erfaßt werden in der jährlichen Statistik der Ausgaben und Einnahmen der Sozialhilfe:

- die Erstattungen von Aufwendungen der Sozialhilfeträger untereinander;

- die Erstattungen (Zuweisungen von Bund, Ländern und Gemeinden/ Gemeindeverbänden (z.B. Erstattungen im Zusammenhang mit dem pauschalierten Wohngeld);
- der Zuschußbedarf der eigenen Einrichtungen und die Zuweisungen/Zuschüsse an fremde Einrichtungen der Sozialhilfe und an Verbände und Organisationen sowie allgemeine Kosten der Schaffung, Förderung und Einrichtungen der Sozialhilfe;
- die Verwaltungskosten der Sozialhilfeträger und sonstigen Stellen; nur soweit Verwaltungskosten in den Leistungen der Sozialhilfe, z.B. in den Pflegesätzen von Einrichtungen, enthalten sind, werden sie unter den betreffenden Leistungen mit nachgewiesen;
- die Aufwendungen für Asylbewerber(innen) nach dem Asylbewerberleistungsgesetz (AsylbLG), auch wenn es sich gem. § 2 AsylbLG um entsprechende Leistungen des BSHG handelt;
- die Aufwendungen für Wohn- und Durchgangslager sowie für allgemeine Maßnahmen der Umsiedlung von Vertriebenen und der Auswanderung;
- die Kosten der erzieherischen Hilfen nach dem Kinder- und Jugendhilfegesetz (KJHG), auch wenn Leistungen nach den Vorschriften des BSHG auf der Rechtsgrundlage des § 35a KJHG erbracht werden;
- die Leistungen der Kriegsopferversorge gem. Bundesversorgungsgesetz (BVG) und entsprechende Leistungen für Berechtigte nach anderen Gesetzen, die das BVG für anwendbar erklären;
- die Auszahlungen nach dem Fünften Teil des Wohngeldgesetzes (pauschaliertes Wohngeld).

Zu Tab.310:

Zu einer Bedarfsgemeinschaft zählen alle Personen, die in die gemeinsame Berechnung für die Sozialhilfeleistung einbezogen werden.

Örtlicher Träger der Sozialhilfe sind die kreisfreien Städte und Kreise, überörtlicher Träger der Sozialhilfe ist das Ministerium für Arbeit, Gesundheit und Soziales des Landes Schleswig-Holstein. Als Vorleistung wird die Sozialhilfe zur Überbrückung eines befristeten Zeitraums gewährt, wenn andere vorrangige Sozialleistungen wie Arbeitslosengeld oder Rente beantragt sind, aber noch nicht ausbezahlt wurden. Vorleistungen werden dem Sozialhilfeträger wieder erstattet.

(Quelle: Statistisches Landesamt Schleswig-Holstein)

301 Krankenhäuser in der Hansestadt Lübeck 1990 - 1997

Kranken- haus ----- Jahr	Betten- bestand am 01.01.	Patientenbewegung				Kranken- pflege- tage	Verweil- dauer in Tagen	Betten- aus- lastung in %	
		Patienten am 01.01.	Zugang	Abgang durch					Patienten am 31.12.
				Entlassung	Tod				
Med.Universität	1 105	691	30 781	30 045	733	694	348 147	11,3	86,3
Khs. Süd	364	312	10 543	9 873	658	324	135 567	12,9	102,0
Khs. Priwall	131	75	3 068	2 907	131	105	42 011	13,8	87,9
Marien-Khs.	135	38	4 520	4 515	23	20	37 083	8,2	75,3
Khs. Rotes Kreuz	75	16	2 179	2 151	31	13	18 438	8,5	67,4
1990	1 810	1 132	51 091	49 491	1 576	1 156	581 246	11,4	88,0
Med.Universität	1 166	694	32 531	31 791	792	642	355 514	10,9	83,5
Khs. Süd	394	324	10 828	10 157	683	312	140 099	12,9	97,4
Khs. Priwall	129	105	3 182	3 091	124	72	42 872	13,4	91,1
Marien-Khs.	127	20	4 580	4 535	27	38	36 021	7,9	77,7
Khs. Rotes Kreuz	70	13	2 702	2 669	28	18	19 308	7,2	75,6
1991	1 886	1 156	53 823	52 243	1 654	1 082	593 814	11,0	86,3
Med.Universität	1 200	642	34 126	33 300	789	679	365 160	10,7	83,1
Khs. Süd	407	312	10 879	10 217	688	286	134 902	12,4	90,6
Khs. Priwall	129	70	2 987	2 859	109	89	39 262	13,2	83,2
Marien-Khs.	127	38	4 851	4 847	15	27	34 552	7,1	74,3
Khs. Rotes Kreuz	70	18	3 243	3 198	38	25	18 837	5,8	73,5
1992	1 933	1 080	56 086	54 421	1 639	1 106	592 713	10,6	83,8
Med.Universität	1 192	679	36 832	35 900	862	749	371 072	10,1	85,3
Khs. Süd	407	286	11 026	10 359	675	278	132 623	12,0	89,3
Khs. Priwall	129	89	2 951	2 814	102	124	38 671	13,2	82,1
Marien-Khs.	127	27	5 501	5 493	13	22	31 705	5,8	68,4
Khs. Rotes Kreuz	70	25	3 193	3 170	34	14	16 974	5,3	66,4
1993	1 925	1 106	59 503	57 736	1 686	1 187	591 045	9,9	84,1
Med.Universität	1 202	749	39 177	38 209	964	753	375 051	9,6	85,5
Khs. Süd	407	278	11 349	10 711	657	259	128 713	11,3	86,6
Khs. Priwall	133	75	3 433	3 313	109	86	38 399	11,2	79,1
Marien-Khs.	127	22	5 602	5 581	23	20	29 389	5,2	63,4
Khs. Rotes Kreuz	70	14	3 291	3 260	31	14	15 761	4,8	61,7
1994	1 939	1 138	62 852	61 074	1 784	1 132	587 313	9,3	83,0
Med.Universität	1 233	753	41 418	40 444	956	771	390 245	9,4	86,7
Khs. Süd	407	259	11 587	10 869	658	319	124 200	10,7	83,6
Khs. Priwall	129	86	3 619	3 478	131	96	39 162	10,8	83,2
Marien-Khs.	127	20	5 802	5 800	6	16	29 311	5,1	63,2
Khs. Rotes Kreuz	70	14	3 356	3 339	19	12	15 331	4,6	60,0
1995	1 966	1 132	65 782	63 930	1 770	1 214	598 249	9,1	83,4
Med.Universität	1 193	771	41 123	40 224	990	680	381 839	9,3	87,4
Khs. Süd	418	319	12 033	11 493	625	234	122 077	10,1	79,8
Khs. Priwall	129	96	3 445	3 366	101	74	35 408	10,2	75,0
Marien-Khs.	99	16	6 024	6 003	23	14	28 429	4,7	78,5
Khs. Rotes Kreuz	56	12	3 368	3 339	29	12	15 457	4,6	75,4
1996	1 895	1 214	65 993	64 425	1 768	1 014	583 210	8,8	84,1
Med.Universität	1 207	680	42 690	41 729	880	761	382 272	9,0	86,5
Khs. Süd	418	234	12 150	11 539	293	152	121 445	10,1	79,4
Khs. Priwall	129	77	2 666	2 40	15	88	3 019	11,6	6,4
Marien-Khs.	99	14	5 780	5 761	16	17	25 652	4,4	70,8
Khs. Rotes Kreuz	56	12	3 196	3 171	28	9	14 072	4,4	68,7
1997	1 909	1 017	64 082	62 440	1 232	1 027	546 460	8,6	78,2

Quelle :Hansestadt Lübeck, Bereich Statistik, nach Angaben der Krankenhäuser

302 Ärzte mit Gebietsbezeichnung

Tätigkeitsbereich	1990	1991	1992	1993	1994	1995	1996
Ärzte	566	604	621	662	693	720	740
davon tätig als ...							
Internist *)	127	134	129	135	131	137	136
Allgemeinarzt	64	69	69	78	88	91	92
Chirurg *)	45	49	52	55	60	64	70
Anästhesist	35	46	49	54	57	59	63
Frauenarzt	34	37	36	37	43	46	46
Kinderarzt *)	38	37	39	39	37	38	41
Nervenarzt	.	29	32	32	33	34	34
Augenarzt	27	28	28	27	29	29	31
Hals-, Nasen-, Ohrenarzt *)	23	25	26	26	29	28	28
Orthopäde *)	22	24	26	31	28	26	28
Hautarzt	16	15	15	18	22	26	22
Urologe	14	16	16	15	14	14	21
Psychiater	5	5	5	9	13	12	18
Radiologe	.	19	17	16	15	17	15
Arbeitsmediziner	15
Arzt f. Radiol. Diagnostik *)	2	5	8	12	11	10	11
sonstige	114	66	74	78	83	89	69

Stand jeweils 31.12.

*) einschl. Teilgebiete

Quelle: Statistisches Landesamt Schleswig-Holstein, Stat. Ber. A IV 1 - j

303 Im Gesundheitswesen tätige Personen

Personen nach Tätigkeitsbereich jeweils zum 31.12.	1990	1991	1992	1993	1994	1995	1996	
							insg.	dar. weibl.
Ärzte (nach Tätigkeitsform)	1029	1078	1136	1191	1228	1255	1289	422
davon Praxisinhaber	355	372	385	423	428	436	437	116
tätig	550	586	626	647	674	686	722	234
bei Behörden od. Körperschaften od. in sonst. ärztl. Tätigkeiten	124	120	125	121	126	133	130	72
Zahnärzte	176	178	177	178	184	188	188	50
Apotheker	171	177	176	180	179	177	177	108
Apotheken	73	76	75	74	74	71	71	x
Heilpraktiker	24	28	32	36	37	41	43	23
Krankenpfleger	231	196	224	259	289	266	259	x
Krankenschwestern	1064	1007	951	902	949	1021	1114	x
Kinderkrankenschwester/-pfleger	183	157	112	128	152	121	158	.
Krankenpflegehelfer(innen)	271	218	179	141	101	114	123	114
Hebammen	20	32	25	48	52	28	48	x
Masseure	15	11	4	4	4	6	4	2
Masseure u. medizinische Bademeister	98	107	97	115	121	98	74	46
Krankengymnasten	135	151	212	162	186	178	229	214
Beschäftigungstherapeuten	20	25	26	35	26	14	26	21
Med.-techn. Assistenten	151	10	105	110	109	106	103	103
Med.-techn. Laboratoriumsassistenten	169	131	217	242	187	121	262	262
Med.-techn. Radiologieassistenten	47	54	63	74	89	75	76	76
sonstige (u.a. Rettungssanitäter)	333	482	546	527	202	223	399	.

Quelle: Statistisches Landesamt Schleswig-Holstein, Stat. Ber. A IV 1 - j

304 Anzeigepflichtige übertragbare Krankheiten 1990-1997

Kategorie	1990	1991	1992	1993	1994	1995	1996	1997
Enteritis infectiosa	518	343	445	458	311	322	381	429
a) Salmonellose	377	234	333	238	215	169	208	226
b) übrige Formen einschl. mikrobiell bedingter Lebensmittelvergiftung	141	109	112	220	96	153	173	203
Shigellenruhr	8	4	3	2	1	4	0	2
Malaria	-	1	-	1	2	4	0	1
Meningitis/Enzephalitis	6	5	3	-	-	3	5	7
a) Meningokokken-Meningitis	1	3	3	-	-	-	1	0
b) andere bakt. Meningitiden	3	2	-	-	-	-	1	1
c) Virus-Meningoenzephalitis	1	-	-	-	-	3	1	0
d) übrige Formen	1	-	-	-	-	-	2	6
Virushepatitis	28	38	32	15	19	28	26	30
a) Hepatitis A	13	29	14	3	12	15	3	11
b) Hepatitis B	15	8	15	11	5	10	10	13
c) nicht bestimmte u. übrige Formen	-	1	3	1	2	3	13	6
übrige Erkrankungen *)	-	-	-	-	-	-	-	3

*) Brucellose, humane spongiforme Enzephalopathie, Leptospirose, Q-Fieber und Tetanus

Quelle : Statistisches Landesamt Schleswig-Holstein, Stat. Ber. A IV 4

305 Zugänge an Tuberkulosekranken 1990 - 1997

Kategorie	1990	1991	1992	1993	1994	1995	1996	1997
Aktive Tuberkulose	54	62	54	54	46	29	40	37
davon : männlich	.	34	34	32	36	18	24	23
weiblich	.	28	20	22	10	11	16	14
Zugänge an Tuberkulosekranken								
der Atmungsorgane ...								
mit Nachweis von Tbk-Bakterien	26	31	24	23	29	17	25	21
ohne Nachweis von Tbk-Bakterien	24	25	24	27	10	5	13	9
anderer Organe	4	6	6	4	7	7	2	7

Quelle : Statistisches Landesamt Schleswig-Holstein, Stat. Ber. A IV 5

306 Sterblichkeit nach ausgewählten Todesursachen

Todesursachen	ICD 9	Sterbefälle			darunter unter 65 Jahre		
		insg.	männlich	weiblich	insg.	männlich	weiblich
1996							
Sterbefälle insg.	001-999	2 936	1 339	1 597	564	372	192
darunter							
Bösartige Neubildungen	140-208	663	309	354	180	93	87
Erkrankungen des Kreislaufsystems	390-459	1 384	583	801	137	99	38
Erkrankungen der Atmungsorgane	460-519	171	80	91	14	8	6
Erkrankungen der Verdauungsorgane	520-579	129	76	53	57	43	14
Unfälle	E 800-949	67	30	37	28	18	10
Selbstmorde	E 950-959	23	17	6	18	14	4
1997							
Sterbefälle insg.	001-999	2 774	1 244	1 530	546	364	182
darunter							
Bösartige Neubildungen	140-208	699	358	341	178	102	76
Erkrankungen des Kreislaufsystems	390-459	1 172	455	717	118	90	28
Erkrankungen der Atmungsorgane	460-519	188	89	99	23	12	11
Erkrankungen der Verdauungsorgane	520-579	130	57	73	50	29	21
Unfälle	E 800-949	65	42	23	35	31	4
Selbstmorde	E 950-959	31	24	7	25	19	6

ICD 9 = International Code of Disease, 001 - 999

Quelle: Statistisches Landesamt Schleswig-Holstein

307 Unterbringungen nach PsychKG 1980 - 1997

Jahr	insgesamt	davon					
		Alkoholiker		psychisch Kranke		Drogenabhängige	
		insg.	dar. weibl.	insg.	dar. weibl.	insg.	dar. weibl.
1980	224	67	.	149	.	8	.
1981	153	45	.	101	.	7	.
1982	144	37	.	102	.	5	.
1983	119	27	.	90	.	2	.
1984	158	16	.	142	.	0	.
1985	157	55	.	101	.	1	.
1986	236	55	.	178	.	3	.
1987	290	135	.	153	.	2	.
1988	318	104	.	200	.	14	.
1989	336	104	.	229	.	3	.
1990	368	115	.	245	.	8	.
1991	375	118	.	243	.	14	.
1992	349	80	.	260	.	9	.
1993	320	64	.	244	.	12	.
1994	360	96	.	253	.	11	.
1995	410	109	.	288	.	13	.
1996	438	127	.	290	.	21	.
1997	466	141	38	312	160	13	3

Quelle: Gesundheitsamt der Hansestadt Lübeck

308 Ausgaben und Einnahmen der Sozialhilfe 1994-1996

Jahr	Ausgaben	Einnahmen	Reine Ausgaben								
			zusammen	je Einwohner	Anteil an den Ausgaben	nach ausgewählten Hilfearten					
						Hilfe zum Lebensunterhalt außerhalb von Einrichtungen	Hilfe zur Pflege			Eingliederungshilfe für Behinderte	Krankenhilfe, Hilfe bei Schwang., Sterilisation, Hilfe zur Familienpl.
							zusammen	außerhalb von Einrichtungen	in Einrichtungen		
in Mill. DM			%	in Mill. DM							
Insgesamt											
1994	271,341	52,454	218,887	1 013	80,7	83,258	79,365	8,328	71,037	39,718	10,448
1995	270,059	52,005	218,054	1 010	80,7	92,609	74,139	5,226	68,912	36,480	11,523
1996	272,457	58,496	213,961	996	78,5	95,321	62,727	2,645	60,081	41,677	9,376
Örtliche Träger											
1994	202,702	46,261	156,441	724	77,2	83,258	57,835	8,328	49,507	1,461	7,773
1995	207,132	45,268	161,864	750	78,1	92,609	56,602	5,226	51,375	1,153	8,163
1996	200,817	48,705	152,112	708	75,7	95,321	42,892	2,645	40,247	1,470	7,512
Überörtliche Träger											
1994	68,639	6,193	62,445	287	91,0	0,000	21,530	-	21,530	38,257	2,676
1995	62,927	6,737	56,190	259	89,3	-	17,537	-	17,537	35,328	3,360
1996	71,640	9,791	61,849	285	86,3	-	19,835	-	19,835	40,207	1,865

Quelle: Statistisches Landesamt Schleswig-Holstein, Statistische Berichte K I 1 - j/94,95, Teil 1, Tab.3

309 Empfänger(innen) laufender Hilfe zum Lebensunterhalt nach ausgewählten Merkmalen

Jahr Stand 31.12.	Anzahl insgesamt	in Einrichtungen	Davon													
			zus.	außerhalb von Einrichtungen												
				Vorleistungsempf.	Davon											
					zus.	im Alter von ... bis unter ... Jahren						Deutsche	Nichtdeut.	männlich	weiblich	Arbeitslose
						unter 7	7-18	18-25	25-50	50-65	65 u.ä.					
1994	12228	309	11919	535	11384	2068	2113	964	4140	1437	662	9260	2124	4924	6460	2432
1995	13295	150	13145	358	12787	2253	2359	1048	4789	1624	714	10380	2407	5682	7105	2852
1996	14268	123	14145	340	13805	2401	2625	1158	5170	1677	774	11019	2786	6081	7724	3243

Quelle: Statistisches Landesamt Schleswig-Holstein, Stat. Ber. K I 1 - j, Teil 2, Tab.13

310 Bedarfsgemeinschaften von Empfänger(innen) laufender Hilfe zum Lebensunterhalt

31.12.	Bedarfsgemeinschaften insgesamt	in Einrichtungen	Davon									
			zus.	außerhalb von Einrichtungen								sonstige Bedarfsgemeinschaften
				Bedarfsgemeinschaften mit Haushaltsvorstand								
				Ehepaare		Nichteheliche Lebensgemeinschaft.		Einzelne Haushaltsvorstände		Haushaltsvorstände		
ohne Kinder unter 18 Jahren	mit Kinder unter 18 Jahren	ohne Kinder unter 18 Jahren	mit Kinder unter 18 Jahren	männlich	weiblich	männlich m. Kinder unter 18 Jahren	weiblich m. Kinder unter 19 Jahren					
1994	6 547	303	6 244	381	731	80	104	1 332	1 443	39	1 549	585
1995	7 104	150	6 954	422	811	105	119	1 607	1 604	48	1 590	648
1996	7 611	123	7 488	446	843	112	139	1 706	1 739	44	1 721	738

Quelle: Statistisches Landesamt Schleswig-Holstein, Stat. Ber. K I 1 -j, Teil 2, Tab. 21

311 Ausgaben und Einnahmen in DM nach dem Asylbewerberleistungsgesetz

Jahr	Ausgaben						Einnahmen
	insgesamt	davon für ...					
		Leistungen in besonderen Fällen	Grundleistungen	Leistungen bei Krankheit, Schwangerschaft und Geburt	Arbeitsgelegenheiten	sonstige Leistungen	
1994	10 051 745	4 333 521	619 557	204 457	16 919	4 877 291	132 077
1995	14 051 974	991 1319	412 218	105 888	25 816	3 596 733	134 872
1996	12 994 232	979 7256	177 416	53 415	4 187	2 961 958	547 039

Quelle: Statistisches Landesamt Schleswig-Holstein, Stat. Ber. K I 13 -j

312 Haushalte und Empfänger(innen) von Leistungen nach dem Asylbewerberleistungsgesetz

Jahr/ Kategorie	Haushalte	mit Empfänger(innen)								
		insgesamt	und zwar						erwerbstätig	in Einrichtungen
			männlich	weiblich	im Alter von ... bis unter ...					
					unter 18 Jahre	18 - 50	50 und älter			
1995										
Grundleistungen	41	66	48	18	20	46	0	0	7	
Hilfe zum Lebensunterhalt	191	437	235	202	185	238	14	12	64	
zusammen	232	503	283	220	205	284	14	12	71	
1996										
Grundleistungen	61	121	77	44	47	73	1	12	18	
Hilfe zum Lebensunterhalt	173	398	212	186	161	219	18	1	20	
zusammen	234	519	289	230	208	292	19	13	38	

Quelle: Statistisches Landesamt Schleswig-Holstein, Stat. Ber. K I 10 - j

313 Sozialhilfe 1994 - 1997

Kategorie	Bestand/ Fallzahl	Zahl der Parteien (Bestand zum Jahresende) bzw. Fallzahlen pro Jahr			
		1994	1995	1996	1997
A. Sozialhilfe außerhalb von Einrichtungen					
1. Hilfe zum Lebensunterhalt					
laufende Leistungen	Bestand	8 354	9 401	9 564	9 565
einmalige Leistungen	Fallzahl	885	733 ¹⁾	903	835
2. Hilfe in besonderen Lebenslagen					
laufende Leistungen	Bestand	1 339	878	785	661
einmalige Leistungen	Fallzahl	126	69 ¹⁾	163	335
B. Sozialhilfe in Einrichtungen					
1. Stationäre Krankenhilfe (einm. Leistg.)	Fallzahl	103	117	63	49
2. Erholungsmaßnahmen für Erwachsene (einm. Leistg.)	Fallzahl	18	11	5	6
3. Erholungsmaßnahmen für Kinder u. Jgd. (einm. Lstg.)	Fallzahl	11	3	1	5
4. Krankenversorg. n. d. Lastenausgleichsg.(einm. Lstg.)	Fallzahl	431	389	314	244
5. Unterbringung in Landeskrankenhäusern und Psychiatrischen Anstalten (lfd. Leist.)	Bestand	327	337	338	320
6. Stationäre, teilstationäre und ambulante Eingliederungshilfe (einmalige Leist.)	Fallzahl	6 413	6 523	7 036	6 582
7. Unterbringung in Alten- und Pflegeheimen					
Hilfeempfänger(innen) in					
städtischen Altenheimen	Bestand	169	157	140	51
Altenheimfälle mit Pflegezulage (städt.)	Bestand				58
städtischen Pflegeheimen	Bestand	403	400	363	280
sonstigen Altenheimen	Bestand	296	266	238	187
Altenheimfälle mit Pflegezulage (sonst.)	Bestand				29
sonstigen Pflegeheimen	Bestand	1 141	1 144	961	789
8. Pflegewohngeld (lfd. Leistungen)	Bestand	.	.	.	972
C. Leistungen nach dem BVG (Kriegsopferfürsorge)					
laufende Leistungen	Bestand	753	681	658	578
einmalige Leistungen	Fallzahl	217	155	59	0
D. Pflegewohngeld					
laufende Leistungen	Bestand	.	.	.	106
E. Leistungen nach dem Unterhaltssicherungsgesetz					
1. wg.Grundwehrd. u. Wehrübungen (lfd. Leist.)	Bestand	568	734	494	407
2. wg. zivilen Ersatzdienst (lfd. Leist.)	Bestand	103	96	60	67
F. Durchführung des Schwerbehindertengesetzes					
1. Kündigungsverfahren/nachgehende Hilfe	Fallzahl	121	109	127	126
4. Rundfunkbefreiung für Behinderte	Fallzahl	3 967	3 631	3 545	3 674
5. Fahrdienst für Behinderte	Fallzahl	1 623	1 855	2 134	1 508
G. Ambulante Eingliederungshilfe im Rahmen der Sozialhilfe					
einmalige Leistungen	Fallzahl	.	.	.	755

1) ohne 1.Quartal

Quelle : Fachbereich Soziales, Quartalsberichte

314 Hilfe für Obdachlose und von Obdachlosigkeit bedrohte Personen

Übergangshäuser/ Belegungsstand zum Ende des Jahres

Jahr	Anzahl der Wohnungen	Zahl der belegten Wohnungen	Personen insg.	darunter		
				Familien	Ehepaare u. Partner in Haushaltsgem.	Einzelpersonen
1988	71	71	243	52	7	8
1989	71	71	237	51	8	12
1990	71	71	239	53	7	10
1991	71	71	232	50	8	13
1992	71	71	218	46	12	12
1993	80	78	264	54	12	12
1994	88	86	294	57	14	16
1995	94	94	383	64	14	22
1996	102	...	351	75	11	11
1997

Persönliche Hilfe für Obdachlose und von Obdachlosigkeit Bedrohte

Jahr	Zahl der Beratungsgespräche und anderer Hilfen für ...			betreute Personen insg.
	Familien	Ehepaare u. Paare in Haushaltsgem.	Einzelpersonen	
1988	899	308	1 004	4 881
1989	957	267	977	5 018
1990	1 010	283	1 009	5 327
1991	959	306	932	4 895
1992	914	369	852	4 812
1993	977	325	956	5 014
1994	831	272	956	4 290
1995	818	204	1 024	4 860
1996	3 120
1997

Anzahl der bearbeiteten Kündigungen, Mietaufhebungsklagen, Zwangsräumungen

Jahr	bearbeitete Fälle insg.	darunter in ... Fällen für		
		Familien	Ehepaare u. Partner in Haushaltsgem.	Einzelpersonen
1987	1 419	.	.	.
1988	1 824	638	276	910
1989	1 711	620	230	861
1990	1 709	629	213	867
1991	1 703	633	242	828
1992	1 710	610	308	792
1993	1 626	564	224	838
1994	1 508	505	197	806
1995	1 579	531	168	880
1996	1 441
1997

Quelle: Sozialamt der Hansestadt Lübeck, Quartalsberichte

315 Plätze in Kindertagesstätten im Elementarbereich am 31.12.1997

Kenn- ziffer	Stadtbezirk Stadtteil	Kindertages- stätten	Platzzahlen in Kindertagesstätten für Elementarbereich *)	Anzahl der Kinder im Alter von 3 bis unter 6 Jahre	Versorgungs- quote in %	
1	1	Innenstadt	10	337	300	112,3
2	2	Hüxtertor	14	539	660	81,7
2	9	Strecknitz	6	247	320	77,2
2	10	Blankensee	1	26	27	96,3
2	11	Wulfsdorf	-	-	12	-
2	12	Beidendorf	-	-	2	-
2	13	Krummesse	2	29	34	85,3
2	14	Kronsforde	-	-	22	-
2	15	Niederbüssau	-	-	19	-
2	16	Vorrade	-	-	2	-
2	17	Schierreichenkoppel	-	-	14	-
2	18	Oberbüssau	-	-	10	-
2		St.Jürgen	23	841	1 122	75,0
3	19	Niendorf	1	64	37	173,0
3	20	Reecke	-	-	2	-
3	21	Alt-Moisling	7	278	369	75,3
3		Moisling	8	342	408	83,8
4	22	Buntekuh	6	386	453	85,2
5	3	St.Lorenz Süd	9	465	514	90,5
6	4	Holstentor - Nord	12	396	500	79,2
6	5	Falk./Vorwerk	5	222	286	77,6
6	23	Groß Steinrade	-	13	63	20,6
6	24	Dornbreite	4	177	273	64,8
6		St.Lorenz Nord	21	808	1 122	72,0
7	6	Burgtor	5	192	162	118,5
7	7	Marli/Brandenbaum	13	491	553	88,8
7	8	Eichholz	5	254	247	102,8
7	25	Karlshof	5	112	167	67,1
7		St.Gertrud	28	1 049	1 129	92,9
8	26	Schlutup	4	125	195	64,1
9	27	Dänischburg	3	65	126	51,6
9	28	Herrenwyk	2	158	196	80,6
9	29	Alt-Kücknitz	3	227	358	63,4
9	30	Pöppendorf	-	-	2	-
9		Kücknitz	8	450	682	66,0
10	31	Ivendorf	-	-	13	-
10	32	Alt-Travemünde	5	185	236	78,4
10	33	Priwall	1	15	12	125,0
10	34	Teutendorf	-	-	4	-
10	35	Brodten	-	-	-	-
10		Travemünde	6	200	265	75,5
Hansestadt Lübeck		123	5 003	6 190	80,8	

*) für Kinder im Alter von 3 bis unter 6 Jahren, ohne kindergartenähnliche Angebote

Quelle: Jugendamt, jährliche Fortschreibung der Jugendhilfeplanung für den Bereich der Kindertagesstätten

316 Angebotsformen Krippe und Hort 1997/98

Stadt- teil	Krippe (unter 3 Jahren)			Hort (6 - einschl. 12 Jahre)		
	halbtags	ganztags	Plätze insg.	halbtags	ganztags	Plätze insg.
01 Innenstadt	-	1	1	-	135	135
02 St.Jürgen	18	23	41	49	116	165
03 Moisling	-	-	-	-	57	57
04 Buntekuh	4	-	4	59	53	112
05 St.Lorenz Süd	15	12	27	4	80	84
06 St.Lorenz Nord	4	34	38	42	111	153
07 St.Gertrud	25	28	53	15	89	104
08 Schlutup	-	-	-	9	18	27
09 Kücknitz	-	-	-	13	67	80
10 Travemünde	-	-	-	-	-	-
Lübeck insg.	66	98	164	191	726	917

Quelle: Jugendamt

317 Hilfen zur Erziehung nach dem Kinder- und Jugendhilfegesetz

Kategorie	31.12.1993	31.12.1994	31.12.1995	31.12.1996	31.12.1997
Erziehungsbeistand (§ 30 KJHG) Erziehungsbeistandschaften für Minderjährige	103	103	59	.	.
Sozialpädagogische Familienhilfe (§ 31 KJHG) Minderjährige in Intensivbetreuung	74	64	.	.	122
Vollzeitpflege (§ 33 KJHG) Minderjährige in					
Wochenpflegestellen u. Tagespflege	5	10	6	4	...
Kurzzeitpflege	24	25	32	28	...
Adoptionspflege	15	4	11	8	...
Dauerpflegestellen	97	91	98	100	...
Sonderpflegestellen	81	78	82	87	...
Erziehung in einer Tagesgruppe (§ 32 KJHG) Minderjährige in ambulanten Erziehungsgruppen	28	26	34	...	66
Heimerziehung, sonstige betreute Wohnformen (§ 34 KJHG) Kinder, Jugendl. und Heranwachsende in Heimerziehung	310	309	302	266	276
Nachbetreuung für Jgdl. u. Heranw. in eigener Mietwhg.	39	22	34
Vormundschaften u. Pflegschaften für Minderjährige: Sorgerechts- u. Aufenthaltsbestimmungsrechtspflegschaften	228	238
Vormundschaften	355	353

Wegen Neuorganisation der Sozialen Dienste in der Hansestadt Lübeck können bestimmte Angaben nicht mehr erfaßt werden.

Quelle: Fachbereich Soziales

Kapitel 4

Bildung, Kultur und Sport

Schulen
Studierende
Museen
Städtische Bühnen

Vorbemerkung

Grundschulen: organisatorisch selbständige Schulen mit den Klassenstufen 1 bis 4.

Hauptschulen: weiterführende allgemeinbildende Schulen mit den Klassenstufen 5 bis 9 (z.T. auch 10. Klassenstufe).

Realschulen: weiterführende allgemeinbildende Schulen mit den Klassenstufen 5 bis 10.

Gymnasien: weiterführende allgemeinbildende Schulen mit den Klassenstufen 5 bis 10 und der Oberstufe mit den Jahrgangsstufen 11 bis 13 im Kurssystem.

Integrierte Gesamtschulen: weiterführende allgemeinbildende Schulen mit den Klassenstufen 5 bis 10 und der Oberstufe mit den Jahrgangsstufen 11 bis 13 im Kurssystem.

Berufsbildende Schulen: Berufsschulen, Berufsaufbauschulen, Berufsfachschulen, Fachschulen, Fachgymnasien und Fachoberschulen.

401 Schuljahr 1995/96 - 1997/98

Schularten	Schuljahr 1995/1996			Schuljahr 1996/1997			Schuljahr 1997/1998		
	Schüler/ innen	Klassen	Schüler pro Kl.	Schüler/ innen	Klassen	Schüler pro Kl.	Schüler/ innen	Klassen	Schüler pro Kl.
Vorklassen	37	2	18,5	39	2	19,5	36	2	18,0
Schulkindergarten	246	19	12,9	266	19	14,0	273	19	14,4
Grundschulen	7 671	368	20,8	7 945	380	20,9	8 254	388	21,3
Hauptschulen	3 144	156	20,2	3 065	154	19,9	2 965	144	20,6
Realschulen	3 250	150	21,7	3 261	148	22,0	3 238	145	22,3
Abendrealschulen	136	-	-	141	-	-	145	-	-
Gymnasien (in Klassen)	3 695	156	23,7	3 715	153	24,3	3 700	153	24,2
Oberstufe (in Kursen)	939	-	-	888	-	-	852	-	-
Abendgymnasien	123	-	-	127	-	-	120	-	-
Integr. Gesamtschulen (in Oberstufe (in Kursen)	1 001 -	42 -	23,8 -	1 180 45	49 -	24,1 -	1 325 96	57 -	23,2 -
Förder-/Sonderschulen	1 097	104	10,5	1 066	99	10,8	1 034	97	10,7
Berufsbild. Schulen	9 018	455	19,8	8 538	421	20,3	8 569	423	20,3
Fachgym. in Kursen	641	-	-	653	-	-	639	-	-
insgesamt	30 998			30 929			31 246		
Schulen in freier Trägerschaft (nachrichtlich)									
Freie Waldorf-Schule	549	18	30,5	560	19	29,5	566	19	29,8
Paul-Burwick-Schule	73	12	6,1	69	12	5,8	70	12	5,8

Quelle: Hansestadt Lübeck, Bereich Schule und Sport, Schulstatistik 1997/98

402 Entwicklung der Übergänge an weiterführende Schulen 1970 - 1997

Jahrgang	Grundschule 4.Klassen- stufe des Vorjahres	5. Klasse			
		Haupt- schule	Real- schule *)	Gymna- sium *)	Integrierte Gesamt- schulen
Schülerinnen und Schüler					
1970/71	2 163	1 314	742	585	-
1975/76	3 420	1 294	1 132	1 029	-
1980/81	2 750	1 126	964	785	-
1985/86	1 678	609	591	583	-
1986/87	1 555	602	562	640	-
1987/88	1 580	522	589	612	-
1988/89	1 418	510	541	545	-
1989/90	1 439	499	486	570	93
1990/91	1 537	494	589	581	96
1991/92	1 668	485	622	653	95
1992/93	1 711	478	570	655	204
1993/94	1 633	467	558	577	191
1994/95	1 656	455	554	583	194
1995/96	1 640	486	538	576	196
1996/97	1 692	427	584	562	267
1997/98	1 729	480	551	600	263

*) einschließlich Gastschüler, ohne Abendrealschule und Abendgymnasium

Quelle: Hansestadt Lübeck, Bereich Schule und Sport, Schulstatistik 97/98

4 Bildung, Kultur und Sport

403 Schulen in der Hansestadt Lübeck

Allgemeinbildende Schulen	Anzahl	Berufsbildende Schulen	Anzahl
Grund- und Hauptschulen	40	Berufsschulen	7
Sonderschulen	8	Berufsaufbauschule	1
Realschulen	11	Berufsfachschulen	9
Gymnasien	7		
Integrierte Gesamtschulen	3	Fachschulen	6
Abendrealschule	1	Fachgymnasien	3
Abendgymnasium	1	Fachoberschulen	4
insgesamt	71	insgesamt	30

Quelle: Hansestadt Lübeck, Bereich Schule und Sport

404 Entwicklung der Studentenzahlen 1992 - 1997

jeweils Wintersemester	insgesamt	davon an der ...								
		Fachhochschule			Medizinische Universität			Musikhochschule		
		insg.	dar. weibl.	ausl. Stud.	insg.	dar. weibl.	ausl. Stud.	insg.	dar. weibl.	ausl. Stud.
92/93	4 654	2 818	393	77	1 436	694	79	400	210	74
93/94	5 039	3 160	458	77	1 512	731	87	367	181	75
94/95	4 959	3 011	462	68	1 562	751	103	386	193	84
95/96
96/97	4 935	2 774	454	55	1 713	830	102	448	245	111
97/98 *)	4 864	2 503	1 880	481

*) vorläufige Zahlen

Quelle : Statistisches Landesamt Schleswig-Holstein, Stat. Ber. B III 1

405 Kultur

Einrichtung	1991	1992	1993	1994	1995	1996	1997
Stadtbibliothek							
Entlehene Bücher und Medien	1 425 812	1 396 903	1 343 124	1 134 344	1 049 300	1 017 793	993 079
Bestand an Büchern und Medien	1 139 478	1 155 615	1 166 699	1 165 129	1 184 985	1 188 434	1 176 092
Besucher(innen) der Museen							
Museum für Kunst u. Kulturgeschichte (St.Annen-Museum, Behnhaus, Drägerhaus, Holstentor, Katharinenkirche)	185 414	189 814	192 691	206 525	201 411	175 296	136 228
Museum für Natur und Umwelt ¹⁾	25 571	21 612	42 235	35 983	23 542	20 005	20 655
Heinrich- und Thomas-Mann-Zentrum im Buddenbrookhaus	-	-	50 354	39 721	38 023	39 050	36 770
Kulturforum Burgkloster	-	19 354	31 179	23 409	23 974	22 111	24 181
Geschichtswerkstatt Herrenwyk	2 958	2 926	2 984	2 408	2 606	3 069	4 832
Völkerkundesammlung	6 484	5 730	6 283	4 686	4 542	5 293	5 120
Theater Lübeck - Bühnen der Stadt							
Großes Haus (923 Plätze) ²⁾							
Vorstellungen	217	203	91	.	.	122	...
Besucher(innen)	128 948	117 915	61 417	.	.	79 270	...
je Vorstellung	594	581	675	.	.	650	...
Platzausnutzung in %	64,4	62,9	73,1	.	.	70,4	...
Kammerspiele (325 Plätze) ²⁾							
Vorstellungen	177	167	88	.	.	77	...
Besucher(innen)	45 578	42 210	22 156	.	.	18 203	...
je Vorstellung	258	253	252	.	.	236	...
Platzausnutzung in %	79,2	77,8	77,5	.	.	72,7	...
Studiobühne (99 Plätze) ²⁾							
Vorstellungen	89	51	38	.	.	43	...
Besucher(innen)	4 665	2 409	2 491	.	.	1 969	...
je Vorstellung	52	47	66	.	.	46	...
Platzausnutzung in %	52,9	47,7	66,2	.	.	46,3	...
Vorstellungen insg.	483	421	412	405	379	353	...
Besucher(innen) insg.	179 191	162 534	144 880	104 798	89 344	130 252	...
Philharmonisches Orchester der Hansestadt Lübeck							
Sinfoniekonzerte	17	18	19	18	18	18	...
Besucher(innen)	11 682	12 093	13 440	15 538	14 351	15 613	...
je Vorstellung	687	672	707	863	797	867	...
Kammer- u. Solistenkonzerte	14	9	9	12	11	10	...
Besucher(innen)	1 464	898	775	3 595	1 514	830	...
Archiv der Hansestadt Lübeck							
Aktenausleihungen	405	364	314	342	283	313	341
Schriftliche Anfragen	1 330	1 314	1 250	1 232	1 174	1 284	1 115
Benutzer(innen)	370	467	496	490	828	803	...
Benutzertage	2 105	1 700	1 600	1 834	2 290	1 978	2 318
Filmtheater							
Spielstätten	11	11	18	18	17	17	17
Plätze	3 063	2 007	3 607	3 580	3 322	3 322	3 322
Besucher(innen)	617 232	572 126	590 559	847 047	796 304	821 163	867 982

1) bis 1997: Naturhistorisches Museum (Museum für Natur und Naturgeschichte in Sch.-H.)

2) Sept. 1993 - April 1996: Sanierung des Theatergebäudes.

Ersatzspielstätten Bullenstall, Theaterhaus, Holstentorhalle, St.-Petri-Kirche, C.-J.-Burckhardt-Gymnasium.

Quelle : Amt für Kultur und Kino-Betriebsgesellschaft Kieft mbH

406 Musik- und Kongreßhalle Lübeck

Veranstaltungsart	1995		1996		1997	
	Anzahl	Besucher/ innen	Anzahl	Besucher/ innen	Anzahl	Besucher/ innen
Musik- und Kongreßhalle Lübeck						
Veranstaltungen insg.	303	250 000	338	210 870	354	266 050
darunter						
E - Musik	89	62 000	47	58 029	68	60 917
U - Musik	85	90 000	87	81 309	68	88 597
Theater und Vorträge	20	12 500	9	6 300	6	13 607
Kongresse, Tagungen u. Seminare	92	23 700	104	64 760	115	96 631
Sonstige Veranstaltungen			3	472	11	6 298
Holstentor-Halle						
Veranstaltungen insg.	50	40 000	72	21 087	44	37 309
darunter						
E - Musik	.	.	20	10 057	3	772
U - Musik	.	.	7	3 400	8	3 500
Theater und Vorträge	.	.	1	500	23	8 257
Proben	.	.	33	0	20	0
Kongresse, Tagungen u. Seminare	.	.	11	7 130	10	23 980
Sonstige Veranstaltungen	.	.	0	0	2	800

Quelle: Lübecker Musik- und Kongreßhallen GmbH

407 Sportstätten

Jahr	Sport- hallen	Turn- hallen	Gym- nastik- räume	Sport-/ Übungs- plätze	Tennis- plätze	Tennishallen		Reitsport- plätze/ -hallen	Schwimm- hallen 1)	Frei- bäder
						An- zahl	mit ... Feldern			
1980	7	57	19	41	48	.	.	4	4	7
1985	11	60	21	41	48	.	.	4	4	7
1990	11	60	20	42	48	.	.	4	4	6
1995	14	59	20	43	57	6	30	4	4	6
1996	14	59	20	43	57	6	30	4	4	6
1997	14	59	20	43	57	6	30	4	4	6

1) einschl. Aqua-Top, Travemünde

Quelle: Sportamt der Hansestadt Lübeck

408 Mitglieder und Sportvereine 1992 - 1997 nach Sportarten

Ifd. Nr.		Sportart	Mitglieder					Vereine	Mitglieder	Vereine
Vorjahr	aktuell		1992	1993	1994	1995	1996	1997		
1	1	Turnen	7 693	7 921	8 434	7 480	7 401	25	7 557	31
2	2	Fußball	5 721	6 067	6 276	6 655	6 943	31	7 077	31
3	3	Segeln	3 794	3 792	3 884	3 866	3 861	26	3 916	27
5	4	Sportfischer	2 531	2 515	2 520	2 645	2 782	6	2 787	7
4	5	Handball	2 995	2 978	2 787	2 850	2 833	23	2 729	23
7	6	Schwimmen	2 153	2 135	2 302	2 266	2 414	7	2 585	8
6	7	Tennis	2 918	3 027	2 908	2 828	2 583	10	2 461	10
8	8	Ski	1 960	2 085	1 993	1 812	1 874	5	1 864	5
9	9	Rudern	1 176	1 160	1 158	1 082	1 073	7	1 104	7
10	10	Schützen	890	890	931	920	927	10	938	10
11	11	Tischtennis	1 293	1 116	1 076	960	897	21	931	22
12	12	Golf	676	754	713	854	846	1	836	1
14	13	Leichtathletik	1 104	1 009	930	854	781	11	752	11
15	14	Kegeln	820	788	725	733	764	7	723	9
18	15	Reiten	405	417	349	596	607	8	688	9
16	16	Tanzen	814	801	746	799	710	7	684	9
13	17	Judo	645	780	690	717	818	8	672	9
17	18	Behindertensport	339	345	338	562	614	5	609	7
20	19	Volleyball	427	438	415	465	515	9	487	11
24	20	Luftsport	362	394	398	471	415	3	446	3
21	21	Hockey	491	480	469	416	457	4	438	4
19	22	Motorjacht	291	435	458	416	515	8	419	8
25	23	Karate	142	216	233	413	408	7	402	8
22	24	Badminton	390	419	480	387	444	11	387	12
26	25	Aikido	557	309	320	412	342	3	357	3
23	26	Basketball	347	400	386	440	425	6	253	6
27	27	Ju Jutsu	282	288	374	372	328	6	249	8
28	28	Schach	240	234	232	246	242	5	223	5
29	29	Kanu	218	271	264	256	239	6	219	6
31	30	Rollsport	144	183	303	160	172	2	202	2
30	31	Tauchsport	154	156	169	168	182	1	183	1
32	32	Motorsport	.	.	141	167	152	2	143	4
33	33	American Football	103	1	104	1
34	34	Radspport/soli	84	83	81	34	88	1	92	1
47	35	Jiu-Jitsu	16	.	84	13	.	.	86	1
36	36	Boxen	.	57	49	50	70	1	69	1
37	37	Radspport	33	48	50	59	56	2	57	2
35	38	Squash	122	107	95	71	85	3	55	3
40	39	Triathlon	90	86	73	42	36	1	53	1
39	40	Gehörlosensport	45	35	41	48	49	1	45	1
38	41	Tack Wondo	17	.	16	49	50	4	37	5
41	42	Fechten	50	45	39	28	34	2	36	2
42	43	Ringn	28	1	35	1
45	44	Gewichtheben	21	23	30	25	21	1	18	1
43	45	Bahnengolf	13	25	36	29	25	1	17	1
44	46	Baseball	34	43	63	27	23	1	15	1
46	47	Billard	18	15	19	13	11	1	11	1
		sonstige	3 628	43	3 261	47

Quelle: Sportamt der Hansestadt Lübeck

409 Sportvereine und Mitglieder, Zuwendungen

Kategorie	1992	1993	1994	1995	1996	1997
Vereine	134	134	138	147	146	146
Mitglieder	45 582	46 342	46 431	47 119	47 438	47 007
Betriebssport (Mitglieder)	7 667	7 694	7 291	6 900	6 739	6 353
Zuwendungen an Vereine/Verbände aus ...						
Vermögenshaushalt	140 000	180 000	262 000	260 000	200 000	200 000
Verwaltungshaushalt	400 400	418 400	418 400	418 400	460 000	413 000

Quelle: Sportamt der Hansestadt Lübeck

410 Besucher(innen) der Schwimmhallen und Freibäder

Einrichtung	1991	1992	1993	1994	1995	1996	1997
Schwimmhallen							
Zentralbad	163 456	168 207	161 465	130 925	98 922	115 300	116 062
Ziegelstraße	309 914	334 697	319 577	322 198	224 610	316 740	284 227
Kücknitz	81 217	83 856	88 803	93 673	60 342	85 276	81 339
Aqua-Top ¹⁾ (Strandbad-Centrum)	179 624	291 075	239 840	200 889	166 588	230 995	157 509
zusammen	734 211	877 835	809 685	747 685	550 462	748 311	639 137
Freibäder							
Schlutup	64 335	99 231	36 832	61 450	26 876	31 328	55 293
Moising	47 630	66 432	30 757	64 696	31 991	50 023	86 796
Krähenteich	39 138	50 726	19 789	59 432	51 769	6 669	2 497
Marli	70 213	72 160	20 167	80 144	73 246	25 160	17 792
Falkenwiese	19 582	29 596	9 343	32 009	36 111	11 900	7 646
Kleiner See	32 416	37 210	15 208	64 741	46 255	19 773	9 608
zusammen	273 314	355 355	132 096	362 472	266 248	144 853	179 632
Besucher insg.	1 007 525	1 233 190	941 781	1 110 157	816 710	893 164	818 769

1) wegen Umbau von 9/88 - 5/91 nur eingeschränkt geöffnet

Quelle: Lübecker Schwimmhallen GmbH und Kurverwaltung Travemünde

Kapitel 5

Wirtschaft

Bruttowertschöpfung
Sozialversicherungspflichtig Beschäftigte
Verarbeitendes Gewerbe
Arbeitslose
Landwirtschaft und Fischerei
Preisindex der Lebenshaltung

Vorbemerkung

zu Tab. 501:

Die **Bruttowertschöpfung** ist Ausdruck der wirtschaftlichen Leistung eines abgegrenzten Wirtschaftsgebietes für einen bestimmten Zeitraum und errechnet sich aus dem Produktionswert abzüglich der Vorleistungen. Zuzüglich der nicht abziehbaren Umsatzsteuer und der Einfuhrabgaben sowie abzüglich der unterstellten Entgelte für Bankdienstleistungen ergibt sich das Bruttoinlandsprodukt zu Marktpreisen.

zu Tab. 503-506:

Sozialversicherungspflichtig beschäftigte Arbeitnehmer: Die Beschäftigtenstatistik erfolgt auf der Grundlage des integrierten Meldeverfahrens zur Sozialversicherung und erfaßt alle Arbeitnehmer einschließlich der zu ihrer Berufsausbildung Beschäftigten (Auszubildende u.a.), die in der gesetzlichen Rentenversicherung, Krankenversicherung und / oder Arbeitslosenversicherung pflichtversichert sind oder für die Beiträge zur gesetzlichen Rentenversicherung gezahlt werden. Als Arbeiter zählt, wer in der gesetzlichen Rentenversicherung der Arbeiter ist, als Angestellter, wer bei der gesetzlichen Rentenversicherung der Angestellten Mitglied ist. Nicht zum Personenkreis der Beschäftigtenstatistik zählen Selbständige, mithelfende Familienangehörige und Beamte sowie Arbeitnehmer, die aufgrund einer nur geringfügigen Beschäftigung keiner Versicherungspflicht unterliegen. Die wirtschaftssystematische Zuordnung der Beschäftigten erfolgt nach dem wirtschaftlichen Schwerpunkt des Betriebes.

zu Tab. 507 und 508:

Im Zuge der angestrebten EU-weiten Harmonisierung der Wirtschaftsstatistiken wurde bundesweit zu Jahresbeginn 1995 die bislang gültige „Systematik der Wirtschaftszweige, Ausgabe 1979 (WZ 79)“ durch die „**Klassifikation der Wirtschaftszweige, Ausgabe 1993 (WZ93)**“ ersetzt. Aufgrund der damit verbundenen strukturellen Änderungen ist ein Vergleich der Ergebnisse ab 1995 mit den davorliegenden Jahr nur in einem stark eingeschränkten Maße möglich.

Rechtsgrundlagen:

Gesetz über die Statistik im Produzierenden Gewerbe (ProdGewG) in der Fassung der Bekanntmachung vom 30. Mai 1980 (BGBl. I S. 641), zuletzt geändert durch Artikel 3 der Verordnung vom 26. März 1991 (BGBl. I S. 846) in Verbindung mit dem Gesetz über die Statistik für Bundeszwecke (Bundesstatistikgesetz - BStatG) vom 22. Januar 1987 (BGBl. I S. 462, 565), zuletzt geändert durch Artikel 2 des Gesetzes vom 17. Januar 1996 (BGBl. I S. 34).

zu Tab. 508:

Im Bauhauptgewerbe fand am 30.06.1995 eine Totalerhebung statt, die sowohl nach der WZ 79 als auch der WZ 93 ausgewertet wurde. Die Ergebnisse für 1995 sind noch nach der alten Systematik dargestellt. Zum Unterschied zur bisher verwandten Systematik der Wirtschaftszweige enthält die WZ 93 keine Aufteilung des Baugewerbes in Bauhauptgewerbe und Ausbau-gewerbe mehr.

zu Tab. 509-512:

Arbeitslose: Personen ohne Arbeitsverhältnis - abgesehen von einer geringfügigen Beschäftigung - die sich als Arbeitsuchende beim Arbeitsamt gemeldet haben, eine Beschäftigung von mindestens 18 und mehr Stunden für mehr als drei Monate suchen, für eine Arbeitsaufnahme sofort zur Verfügung stehen und das 64. Lebensjahr noch nicht vollendet haben.

Arbeitslosenquote: Arbeitslose in Prozent der abhängigen Zivilpersonen (sozialversicherungspflichtig und geringfügig Beschäftigte, Beamte, Arbeitslose). Die Arbeitslosenquoten werden ab Januar 1990 auf dieser Basis berechnet.

Offene Stellen: Zu besetzende Arbeitsplätze, die die Arbeitgeber dem Arbeitsamt gemeldet haben.

zu Tab. 512:

Die Ermittlung kleinräumiger Arbeitslosenzahlen ist ein Gemeinschaftsprojekt des Verbandes Deutscher Städtestatistiker. Mittelfristig ist die Darstellung nach Stadtteilen geplant. Zu Ermittlung der Arbeitslosenquote mußte auf Schätzverfahren zurückgegriffen werden, da die Zahl der abhängigen Zivilpersonen (s.o.) in den Stadtteilen bzw. Postleitzahlgebieten nicht bekannt ist.

zu Tab. 513-516:

Aufgrund des Gesetzes über **Agrarstatistiken** (Agrarstatistikgesetz - AgrStatG) in der Fassung der Bekanntmachung vom 23. September 1992 (BGBl. I, S. 1632), zuletzt geändert durch Art. 21 des Gesetzes vom 2. August 1994 (BGBl. I, S. 2030), wird zur laufenden Beobachtung von Strukturveränderungen in der Landwirtschaft in zweijährigem Rhythmus eine repräsentative (1989, 1993, ...) bzw. eine allgemeine Agrarberichterstattung (1991, 1995, ...) in jedem zweiten Jahr (1994, 1996, ...) eine Viehzählung und jährlich eine Bodennutzungshaupterhebung durchgeführt.

501 Bruttowertschöpfung nach Wirtschaftsbereichen in der Hansestadt Lübeck

Jahr	Bruttowertschöpfung insg.)	Land- und Forstwirtschaft	Produzierendes Gewerbe		Handel und Verkehr	Dienstleistungs- unternehmen	Staat, priv. Haush.u.priv. Organisa- tionen o.E.
			insg.	dar. Verarbei- tendes Gewerbe			
in Mill. DM							
1980	5 382	18	1 992	1 450	970	1 416	986
1982	5 707	18	2 024	1 437	1 039	1 511	1 115
1984	6 189	18	2 125	1 517	1 122	1 754	1 170
1986	6 584	20	2 188	1 632	1 255	1 873	1 248
1988	7 045	20	2 355	1 810	1 350	1 959	1 360
1990	7 895	18	2 548	1 962	1 614	2 221	1 494
1992	8 990	18	2 712	2 023	1 882	2 729	1 649
1994	9 254	16	2 455	1 774	1 956	3 112	1 715
Anteile der Wirtschaftsbereiche							
1980	100,0	0,3	37,0	26,9	18,0	26,3	18,3
1982	100,0	0,3	35,5	25,2	18,2	26,5	19,5
1984	100,0	0,3	34,3	24,5	18,1	28,3	18,9
1986	100,0	0,3	33,2	24,8	19,1	28,4	19,0
1988	100,0	0,3	33,4	25,7	19,2	27,8	19,3
1990	100,0	0,2	32,3	24,9	20,4	28,1	18,9
1992	100,0	0,2	30,2	22,5	20,9	30,4	18,3
1994	100,0	0,2	26,5	19,2	21,1	33,6	18,5
Anteil Lübecks an der Bruttowertschöpfung in Schl.-Holst.							
1980	10,6	0,8	11,1	12,0	12,4	10,9	9,9
1982	10,6	0,7	11,0	11,4	12,7	11,0	10,1
1984	10,2	0,7	9,9	10,3	12,1	11,0	9,9
1986	9,7	0,8	8,9	9,1	12,6	10,5	9,7
1988	9,6	0,8	9,2	9,6	12,2	9,8	9,8
1990	9,7	0,8	9,7	10,6	11,7	9,3	10,0
1992	9,6	0,8	9,3	9,9	11,6	9,4	9,7
1994	9,2	0,7	8,3	8,8	11,5	9,1	9,8
Bruttowertschöpfung in Schleswig-Holstein							
1980	50 967	2 278	17 913	12 059	7 817	12 974	9 985
1982	54 034	2 611	18 425	12 637	8 186	13 733	11 079
1984	60 915	2 416	21 407	14 684	9 257	15 985	11 850
1986	67 880	2 565	24 586	17 924	9 975	17 832	12 922
1988	73 297	2 626	25 735	18 847	11 083	20 001	13 852
1990	81 156	2 316	26 162	18 522	13 743	23 963	14 971
1992	93 792	2 294	29 097	20 350	16 223	29 092	17 086
1994	100 675	2 235	29 614	20 225	17 078	34 178	17 570

*) Bruttowertschöpfung zu Marktpreisen

Quelle: Statistisches Landesamt Schleswig-Holstein, Stat.Ber. P II 1 - 10

502 An- und Abmeldungen gewerblicher Betriebe 1980 - 1997

Jahr	Gewerbeanmeldungen				Gewerbeabmeldungen			
	insg.	davon			insg.	davon		
		Industrie- und Handwerks- betriebe	Einzel- handels- betriebe	sonstige Betriebe		Industrie- und Handwerks- betriebe	Einzel- handels- betriebe	sonstige Betriebe
1980	1 110	78	318	714	888	91	274	523
1981	1 126	77	316	733	887	80	264	543
1982	1 249	89	280	880	860	86	233	541
1983	1 368	74	451	843	840	73	214	553
1984	1 298	84	399	815	900	71	282	547
1985	1 276	89	348	839	938	69	275	594
1986	1 206	95	310	801	944	72	252	620
1987	1 287	84	281	922	898	76	228	594
1988	1 312	67	292	953	901	63	232	606
1989	1 233	56	257	920	948	80	204	664
1990	1 131	69	288	774	929	55	215	659
1991	1 549	84	273	1 192	1 062	63	188	811
1992	1 676	45	297	1 334	1 121	57	226	838
1993	1 462	65	259	1 138	1 111	48	214	849
1994	1 894	77	307	1 510	1 158	46	232	880
1995	1 870	70	309	1 491	1 485	73	282	1 130
1996	1 933	89	376	1 468	1 591	78	296	1 217
1997	1 771	59	333	1 379	1 603	61	328	1 214

Quelle : Bereich Gewerbeangelegenheiten der Hansestadt Lübeck

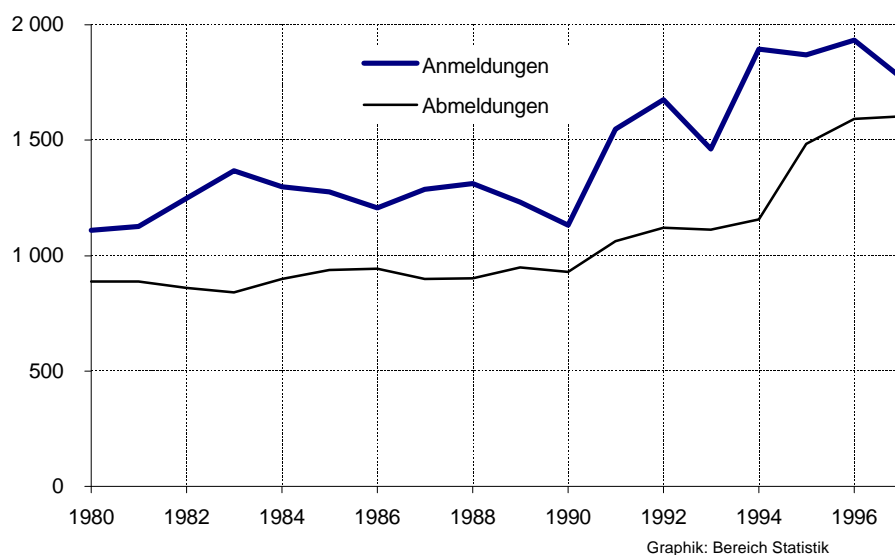
An- und Abmeldungen gewerblicher Betriebe 1980 - 1997

503 Sozialversicherungspflichtig Beschäftigte nach Wirtschaftsabt. 1980 - 1997

Stand	Beschäftigte insg.	davon in Wirtschaftsabteilung									
		Land- u. Forstwirtschaft, Fisch.	Energie, Bergbau	Verarbeitendes Gewerbe	Baugewerbe	Handel	Verkehr und Nachrichtenübermittlung	Kreditinstitute, Versicherungsgewerbe	Dienstleistungen soweit a.n.g.	Org. ohne Erwerbscharakter	Gebietskörperschaften, Sozialversicherung
30.06.80	84 893	482	1 479	30 545	6 127	14 006	5 379	3 149	16 566	1 031	6 092
30.06.81	83 703	522	1 460	29 892	5 857	13 623	5 317	3 123	16 771	1 131	6 002
30.06.82	80 412	525	1 462	28 069	5 352	12 643	5 341	3 138	16 703	1 212	5 966
30.06.83	78 346	464	1 576	26 676	5 049	12 436	5 250	3 126	16 535	1 312	5 910
30.06.84	76 794	522	1 589	24 997	4 680	12 379	5 237	3 100	16 489	1 335	6 452
30.06.85	77 674	507	1 519	25 524	4 496	12 193	5 459	3 147	17 014	1 441	6 356
30.06.86	78 619	498	1 564	25 881	4 417	11 840	5 504	3 189	17 649	1 502	6 573
30.06.87	79 275	502	1 648	25 231	4 361	12 202	5 519	3 227	17 053	1 546	7 986
31.03.88	78 235	460	1 596	24 699	4 072	12 406	5 537	3 256	17 079	1 514	7 604
30.06.88	78 788	494	1 576	24 696	4 397	12 480	5 525	3 191	17 374	1 503	7 545
30.09.88	80 638	508	1 586	25 420	4 553	12 828	5 613	3 268	17 782	1 487	7 588
31.12.88	79 264	457	1 579	24 931	4 200	12 639	5 594	3 237	17 554	1 454	7 619
31.03.89	78 638	477	1 593	24 447	4 026	12 616	5 601	3 160	17 660	1 458	7 600
30.06.89	79 392	477	1 602	24 604	4 219	12 717	5 677	3 154	17 935	1 493	7 514
30.09.89	80 732	480	1 623	25 274	4 387	12 893	5 683	3 206	18 158	1 491	7 536
31.12.89	80 160	428	1 612	25 164	4 222	12 802	5 611	3 198	18 061	1 508	7 554
31.03.90	80 795	445	1 601	25 276	4 247	12 884	5 717	3 184	18 386	1 539	7 516
30.06.90	81 966	473	1 584	25 631	4 418	13 015	5 879	3 150	18 783	1 584	7 449
30.09.90	85 067	475	1 563	26 794	4 683	13 678	5 985	3 307	19 492	1 596	7 494
31.12.90	85 221	432	1 454	27 028	4 557	14 073	6 024	3 282	19 265	1 583	7 523
31.03.91	85 733	462	1 386	27 186	4 525	14 230	6 069	3 286	19 469	1 617	7 503
30.06.91	86 860	492	1 359	27 318	4 725	14 386	6 143	3 262	20 048	1 643	7 484
30.09.91	89 243	491	1 358	27 901	5 039	14 792	6 308	3 350	20 723	1 733	7 548
31.12.91	88 288	457	1 390	27 368	4 904	14 944	6 225	3 279	20 421	1 711	7 589
31.03.92	87 992	478	1 384	26 701	4 788	14 939	6 239	3 283	20 827	1 755	7 598
30.06.92	88 234	484	1 323	26 375	4 973	14 885	6 289	3 248	21 232	1 790	7 635
30.09.92	89 540	506	1 314	26 388	5 236	15 133	6 407	3 342	21 753	1 811	7 650
31.12.92	87 747	463	1 314	25 488	5 005	14 881	6 328	3 297	21 556	1 824	7 591
31.03.93	86 422	483	1 290	24 773	4 932	14 504	6 255	3 269	21 583	1 807	7 526
30.06.93	86 309	503	1 291	24 462	5 074	14 300	6 286	3 242	21 966	1 796	7 389
30.09.93	87 085	507	1 140	24 606	5 315	14 498	6 336	3 300	22 277	1 802	7 304
31.12.93	85 673	432	1 266	23 674	5 125	14 286	6 238	3 259	22 204	1 812	7 377
31.03.94	84 223	444	1 249	23 047	4 901	13 903	6 177	3 205	22 218	1 799	7 280
30.06.94	84 494	484	1 231	22 806	5 083	13 642	6 153	3 192	22 818	1 872	7 213
30.09.94	86 270	517	1 238	23 211	5 457	13 827	6 246	3 283	23 273	2 002	7 216
31.12.94	85 332	453	1 221	22 771	5 426	13 747	6 281	3 264	23 067	2 019	7 083
31.03.95	84 099	476	1 186	22 163	5 213	13 475	6 238	3 187	23 140	2 001	7 020
30.06.95	84 455	505	1 147	22 253	5 298	13 332	6 531	3 143	23 240	2 036	6 970
30.09.95	85 681	489	1 051	22 576	5 523	13 477	6 617	3 230	23 611	2 088	7 019
31.12.95	84 237	405	1 034	21 986	5 227	13 228	6 593	3 135	23 514	2 009	7 106
31.03.96	82 955	411	1 015	20 988	4 944	12 896	7 129	3 058	23 386	2 031	7 097
30.06.96	82 910	477	1 016	20 801	5 130	12 648	7 070	2 999	23 723	2 007	7 039
30.09.96	83 691	473	1 036	21 010	5 062	12 994	7 047	3 018	23 929	2 035	7 087
31.12.96	81 633	397	1 045	20 392	4 699	12 887	6 788	2 923	23 308	2 006	7 188
31.03.97	80 442	448	1 043	19 847	4 393	12 782	6 647	2 868	23 180	2 035	7 199
30.06.97	80 390	463	1 032	19 229	4 625	12 528	6 710	2 833	23 763	2 025	7 182

1) einschl. Beschäftigte ohne Angabe der Wirtschaftsabteilung

Quelle: Statistisches Landesamt Schleswig-Holstein

504 Sozialversicherungspfl. Beschäftigte nach Wirtschaftsabteilung u. Unterabt. 1992 - 1997

Wirtschaftsabteilung/Unterabteilung	30.6.92	30.6.93	30.6.94	30.6.95	30.6.96	30.6.97
A Land- und Forstwirtschaft, Fischerei	484	503	484	505	477	463
A1 Dienstl. auf der land-, forst- und fischwirtsch. Erzeugerstufe	54	45	39	36	34	32
A2 Gewerbl. Gärtnerei, Tierhaltung	427	454	442	466	440	426
A3 Hochsee- und Küstenfischerei	3	4	3	3	3	5
B Energie- und Wasserversorgung, Bergbau	1 323	1 291	1 231	1 147	1 016	1 032
B1 Elektrizitäts-, Gas-, Fernwärme- und Wasserversorgung	1 319	1 290	1 231	1 147	1 016	1 032
B2 Bergbau	4	1	-	-	-	-
C Verarbeitendes Gewerbe	26 375	24 462	22 806	22 253	20 801	19 229
C1 Chem. Ind., Mineralölverarb.	408	393	324	470	388	436
C2 Herstellung von Kunststoff und Gummiwaren	582	540	512	519	485	484
C3 Gew.u.Verarb.v.St.u.Erden; Feinkeramik, Glasgewerbe	1 751	1 643	1 445	1 301	1 159	860
C4 Metallerzeugung und -bearbeitung	902	799	759	816	873	782
C5 Stahl-, Masch.- u.Fahrzeugb.; H.v.Büromasch.,Datenverarb.	7 198	6 729	6 239	5 956	5 639	5 387
C6 Elektrotechn., Feinmech., Optik; Herst. v.EBM-Waren usw.	7 701	6 821	6 663	6 737	6 063	5 889
C7 Holz-, Papier- und Druckgewerbe	2 798	2 824	2 378	2 292	2 197	1 607
C8 Leder-, Textil- und Bekleidungsgewerbe	625	525	478	411	362	329
C9 Ernährungsgewerbe, Tabakverarbeitung	4 410	4 188	4 008	3 751	3 635	3 455
D Baugewerbe	4 973	5 074	5 083	5 298	5 130	4 625
D1 Bauhauptgewerbe	3 021	3 140	3 115	3 283	3 135	2 665
D2 Ausbaugewerbe	1 952	1 934	1 968	2 015	1 995	1 960
E Handel	14 885	14 300	13 642	13 332	12 648	12 528
E1 Großhandel	4 331	4 091	4 026	4 000	3 803	3 560
E2 Handelsvermittlung	658	683	616	570	509	550
E3 Einzelhandel	9 896	9 526	9 000	8 762	8 336	8 418
F Verkehr und Nachrichtenübermittlung	6 289	6 286	6 153	6 531	7 070	6 710
F1 Eisenbahnen	588	580	612	608	672	598
F2 Deutsche Bundespost	1 278	1 341	1 234	1 195	1 322	961
F3 Verkehr (ohne Eisenbahnen und Bundespost)	4 423	4 365	4 307	4 728	5 076	5 151
G Kreditinstitute	3 248	3 242	3 192	3 143	2 999	2 833
G1 Kreditinstitute	2 314	2 330	2 301	2 251	2 144	2 008
G2 Versicherungsgewerbe	934	912	891	892	855	825
H Dienstl. soweit v.Unternehmen u.freien Berufen erbracht	21 232	21 966	22 818	23 240	23 723	23 763
H1 Gaststätten- und Beherbergungsgewerbe	4 778	4 786	4 919	4 838	4 884	4 789
H2 Wäscherei, Körperpflege, Gebäudereinigung, Abfallbes. u.a.	2 451	2 554	2 561	2 553	2 523	2 335
H3 Bildung, Wissenschaft, Kunst und Publizistik	2 334	2 517	2 547	2 573	2 879	3 451
H4 Gesundheits- und Veterinärwesen	6 402	6 570	6 885	7 129	7 295	7 265
H5 Rechts- u.Steuerberatung, Wirtschaftsprüf.u. -beratung	3 349	3 612	3 698	3 733	3 856	3 776
H6 Dienstleistungen s.n.g.	1 918	1 927	2 208	2 414	2 286	2 147
I Organisationen ohne Erwerbscharakter	1 790	1 796	1 872	2 036	2 007	2 025
I1 Org. ohne Erwerbszweck, nicht für Unternehmen tätig	486	468	441	467	470	453
I2 Org. ohne Erwerbszweck, für Unternehmen tätig	1 170	1 207	1 315	1 440	1 420	1 463
I3 Anstalten und Einrichtungen von Org. o.Erwerbszweck	134	121	116	129	117	109
J Gebietskörperschaften und Sozialversicherungen	7 635	7 389	7 213	6 970	7 039	7 182
J1 Gebietskörperschaften	6 321	6 043	5 805	5 521	5 494	5 587
J2 Sozialversicherung, Arbeitsförderung	1 314	1 346	1 408	1 449	1 545	1 595
Z Insgesamt	88 234	86 309	84 494	84 455	82 910	80 390

*) Die Zahlen sind aufgrund des unterschiedlichen Jahresquartals nur bedingt mit den Vorjahren vergleichbar

Quelle: Statistisches Landesamt Schleswig-Holstein

Sozialversicherungspflichtig Beschäftigte

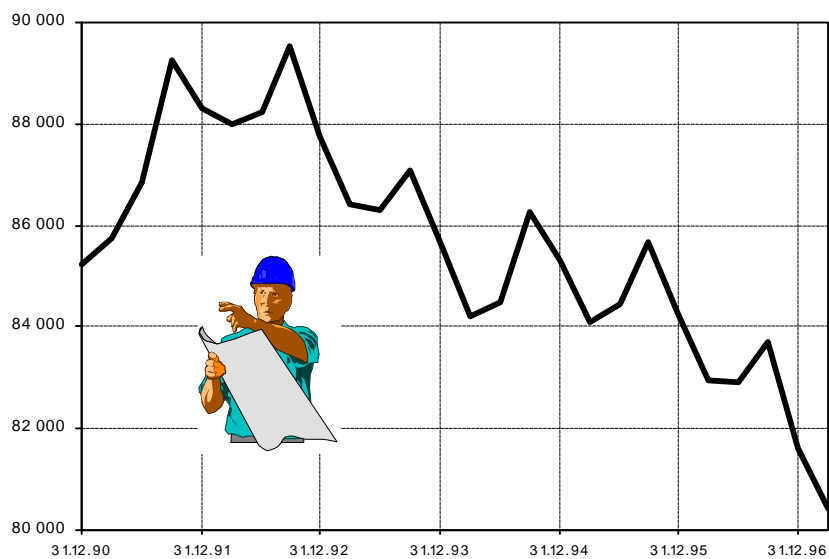

Zu- Abnahme gegenüber Vorjahresstand, 30.6.1996 - 30.06.1997

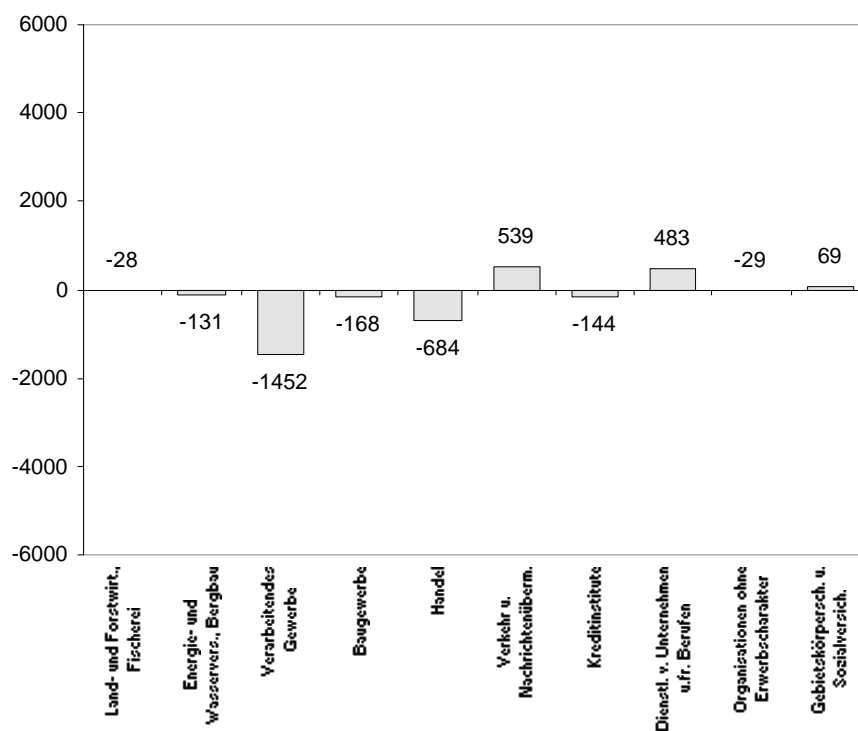

505 Sozialvers. Besch. nach Geschlecht, Arbeitern und Ausländern am 30.06.1997

Wirtschaftsabteilung/Unterabteilung	Sozialvers. Beschäftigte			und zwar			
	insgesamt	darunter weibl.		Arbeiter		Ausländer	
		Anz.	% v.Sp.1	Anzahl	in % v.Sp.1	Anzahl	in % v.Sp.1
	1	2	3	4	5	6	7
A Land- und Forstwirtschaft, Fischerei	463	136	29,4	429	92,7	12	2,6
A1 Dienstl. auf der land-, forst- und fischwirtsch. Erzeugerstufe	32	7	21,9	32	100,0	1	3,1
A2 Gewerbl. Gärtnerei, Tierhaltung	426	129	30,3	392	92,0	11	2,6
A3 Hochsee- und Küstenfischerei	5	-	0,0	5	100,0	-	0,0
B Energie- und Wasserversorgung, Bergbau	1 032	228	22,1	500	48,4	4	0,4
B1 Elektrizitäts-, Gas-, Fernwärme- und Wasservers.	1 032	228	22,1	500	48,4	4	0,4
B2 Bergbau	-	-	0,0	-	0,0	-	0,0
C Verarbeitendes Gewerbe	19 229	6 051	31,5	11 425	59,4	1 693	8,8
C1 Chem. Ind., Mineralölverarb.	436	151	34,6	202	46,3	36	8,3
C2 Herstellung von Kunststoff und Gummiwaren	484	93	19,2	376	77,7	94	19,4
C3 Gew.u.Verarb.v.Steinen u. Erden; Feinkeramik, Glasgew.	860	183	21,3	644	74,9	111	12,9
C4 Metallerzeugung und -bearbeitung	782	143	18,3	595	76,1	125	16,0
C5 Stahl-, Masch.-u.Fahrzeugaufbau; H.v. Büromasch.,Datenverarb.	5 387	827	15,4	3 038	56,4	311	5,8
C6 Elektrotechnik, Feinmech., Optik; Herst. v.EBM-Waren usw	5 889	1 982	33,7	2 969	50,4	382	6,5
C7 Holz-, Papier- und Druckgewerbe	1 607	343	21,3	1 144	71,2	49	3,0
C8 Leder-, Textil- und Bekleidungs-gewerbe	329	206	62,6	247	75,1	19	5,8
C9 Ernährungsgewerbe, Tabakverarbeitung	3 455	2 123	61,4	2 210	64,0	566	16,4
D Baugewerbe	4 625	480	10,4	3 760	81,3	172	3,7
D1 Bauhauptgewerbe	2 665	243	9,1	2 132	80,0	140	5,3
D2 Ausbaugewerbe	1 960	237	12,1	1 628	83,1	32	1,6
E Handel	12 528	7 145	57,0	3 203	25,6	318	2,5
E1 Großhandel	3 560	1 171	32,9	1 294	36,3	103	2,9
E2 Handelsvermittlung	550	241	43,8	257	46,7	8	1,5
E3 Einzelhandel	8 418	5 733	68,1	1 652	19,6	207	2,5
F Verkehr und Nachrichtenübermittlung	6 710	1 691	25,2	4 180	62,3	337	5,0
F1 Eisenbahnen	598	106	17,7	432	72,2	8	1,3
F2 Deutsche Bundespost	961	636	66,2	726	75,5	2	0,2
F3 Verkehr (ohne Eisenbahnen und Bundespost)	5 151	949	18,4	3 022	58,7	327	6,3
G Kreditinstitute	2 833	1 557	55,0	73	2,6	25	0,9
G1 Kreditinstitute	2 008	1 157	57,6	63	3,1	21	1,0
G2 Versicherungsgewerbe	825	400	48,5	10	1,2	4	0,5
H Dienstl. soweit v.Unternehmen u.freien Berufen erbracht	23 763	15 677	66,0	8 649	36,4	1 238	5,2
H1 Gaststätten- und Beherbergungsgewerbe	4 789	3 194	66,7	2 786	58,2	527	11,0
H2 Wäscherei, Körperpflege, Gebäudereinigung, Abfallbes. u.a	2 335	1 852	79,3	2 141	91,7	214	9,2
H3 Bildung, Wissenschaft, Kunst und Publizistik	3 451	1 626	47,1	889	25,8	174	5,0
H4 Gesundheits- und Veterinärwesen	7 265	6 095	83,9	930	12,8	197	2,7
H5 Rechts- u.Steuerberatung, Wirtschaftsprüf. u. -beratung	3 776	2 316	61,3	341	9,0	61	1,6
H6 Dienstleistungen s.n.g.	2 147	594	27,7	1 562	72,8	65	3,0
I Organisationen ohne Erwerbscharakter	2 025	1 437	71,0	492	24,3	55	2,7
I1 Org. ohne Erwerbszweck, nicht für Unternehmen tätig	453	337	74,4	131	28,9	5	1,1
I2 Org. ohne Erwerbszweck, für Unternehmen tätig	1 463	1 008	68,9	291	19,9	48	3,3
I3 Anstalten und Einrichtungen von Org. o.Erwerbszweck	109	92	84,4	70	64,2	2	1,8
J Gebietskörperschaften und Sozialversicherungen	7 182	4 353	60,6	2 274	31,7	157	2,2
J1 Gebietskörperschaften	5 587	3 271	58,5	2 135	38,2	145	2,6
J2 Sozialversicherung, Arbeitsförderung	1 595	1 082	67,8	139	8,7	12	0,8
Z Insgesamt	80 390	38 755	48,2	34 985	43,5	4 011	5,0

Quelle: Statistisches Landesamt Schleswig-Holstein

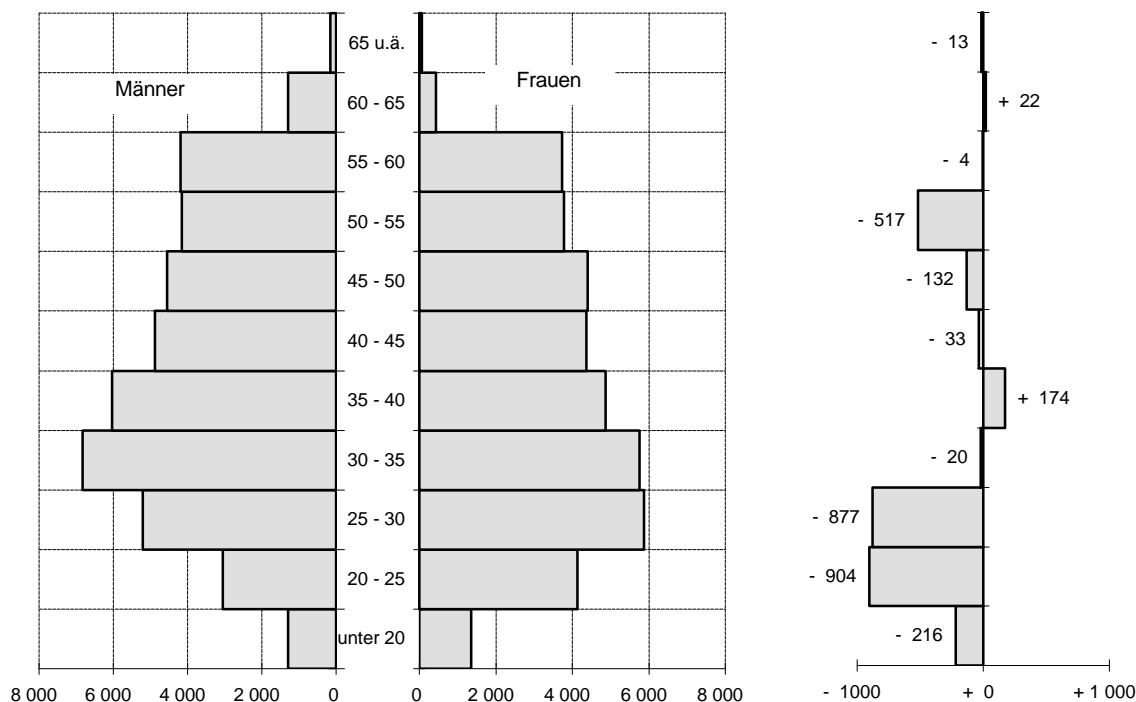
**Sozialversicherungspflichtig Beschäftigte
am 30.06.1997 nach Altersgruppen**
**Veränderung gegenüber
Vorjahresstand**

506 Sozialversicherungspfl. Beschäftigte nach Alter und Geschlecht am 30.06.1997

Alters- gruppe	männ- lich	weiblich		insg. am 30.06.1997		Vorjahr / 30.06.1996	
		Anzahl	Anteil in %	Anzahl	% v. Gesamts.	Anzahl	+/- *)
unter 20	1 287	1 354	47,4	2 641	3,3	2 857	- 216
20 - 25	3 048	4 132	51,1	7 180	8,9	8 084	- 904
25 - 30	5 203	5 879	49,2	11 082	13,8	11 959	- 877
30 - 35	6 829	5 753	45,7	12 582	15,7	12 602	- 20
35 - 40	6 028	4 874	45,4	10 902	13,6	10 728	+ 174
40 - 45	4 886	4 360	47,0	9 246	11,5	9 279	- 33
45 - 50	4 554	4 394	48,4	8 948	11,1	9 080	- 132
50 - 55	4 153	3 776	44,7	7 929	9,9	8 446	- 517
55 - 60	4 194	3 728	47,0	7 922	9,9	7 926	- 4
60 - 65	1 293	434	25,5	1 727	2,1	1 705	+ 22
65 u.ä.	160	71	29,1	231	0,3	244	- 13
insgesamt	41 635	38 755	46,7	80 390	100,0	82 910	- 2520

Quelle: Statistisches Landesamt Schleswig-Holstein

507 Verarbeitendes Gewerbe 1979 - 1997

Jahr	Betriebe *) (am Jahres- ende)	Beschäftigte		Geleistete Arbeiterstd. in 1000	Löhne	Gehälter	Umsatz		
		am Jahresende			Bruttosumme		insgesamt	Ausland	
		insg.	Arbeiter	in 1000 DM					
Systematik der Wirtschaftszweige, Ausgabe 1979									
1979	153	26 550	19 002	33 948	502 281	266 731	3 180 384	660 833	
1980	154	26 115	18 593	34 015	541 449	290 023	3 197 655	776 750	
1981	153	24 681	17 385	32 014	537 514	301 698	3 336 306	847 497	
1982	153	23 416	16 271	30 051	519 529	312 364	3 246 780	743 717	
1983	145	22 193	15 406	27 576	491 433	303 968	3 505 594	798 048	
1984	139	21 447	14 830	25 933	473 829	299 645	3 447 588	811 640	
1985	139	21 492	14 775	26 133	496 916	313 870	3 487 070	955 600	
1986	134	21 618	14 887	25 256	508 849	333 260	3 712 788	761 892	
1987	134	20 587	13 749	26 852	496 999	356 651	3 388 472	824 309	
1988	135	20 281	13 396	24 069	508 094	372 071	3 628 027	857 905	
1989	136	20 371	13 546	23 661	517 867	382 747	3 884 688	946 362	
1990	141	21 682	14 738	24 879	577 045	410 718	4 563 260	1 168 870	
1991	140	21 631	14 467	25 580	627 689	451 964	5 233 126	939 689	
1992	143	20 029	13 042	23 521	614 131	471 482	4 701 112	975 743	
1993	133	18 387	11 872	21 026	567 638	464 468	4 826 421	1 140 967	
1994	127	18 000	11 592	19 368	548 161	462 656	4 620 125	773 286	
neue Systematik der Wirtschaftszweige (WZ 93)									
1995	113	17 046	10 696	18 202	527 679	484 571	4 357 578	928 488	
1996	114	15 670	9 715	16 215	515 210	483 865	4 314 664	1 033 215	
1997	108	14 523	8 909	14 869	477 929	476 707	4 142 765	985 278	

*) Betriebe mit im allgemeinen 20 und mehr Beschäftigten

Quelle : Statistisches Landesamt Schleswig-Holstein, Stat. Ber. E I 1 - m

Umsatz und Beschäftigte im Verarbeitenden Gewerbe 1979 - 1997

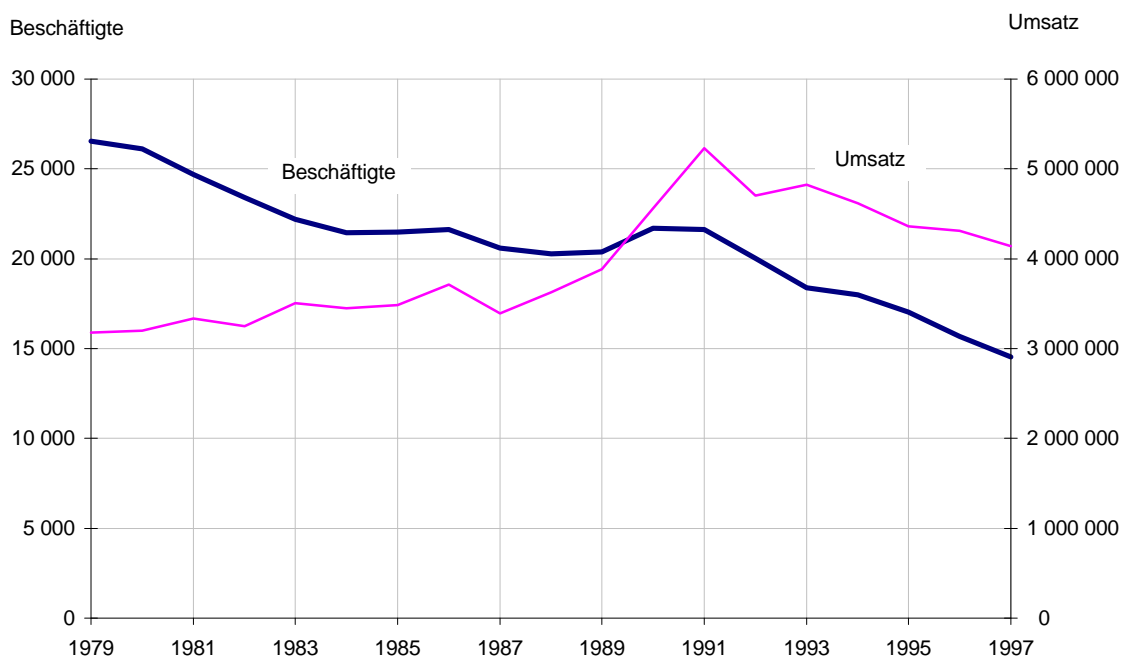

508 A Bauhauptgewerbe 1980 - 1995 - nach alter Wirtschaftszweigsystematik

Jahr	Be- triebe	tätige Per- sonen	Geleistete Arbeitsstunden				Bruttolohn- u. Gehalts- summe	Bau- gewerbl. Umsatz insg. *)
			insg.	darunter				
				Woh- nungs- bau	Gewerbl. u. Ind.Bau	Öffentl. u. Verkehrsbau		
Anzahl zum Jahresende		1000 Stunden				1 000 DM		
1980	48	2 847	4 209	1 873	778	1 555	94 127	221 714
1981	46	2 506	3 567	1 481	658	1 419	86 327	240 061
1982	41	2 259	3 094	1 255	639	1 200	79 031	222 355
1983	41	2 313	2 994	1 155	645	1 180	81 762	223 813
1984	35	2 100	2 826	990	608	1 225	79 498	228 923
1985	35	1 891	2 212	599	441	1 171	62 552	192 229
1986	36	1 775	2 170	644	398	1 129	61 756	198 257
1987	37	1 811	2 059	547	448	1 065	61 370	177 697
1988	31	1 662	2 045	518	491	1 037	62 898	182 430
1989	30	1 614	1 822	460	505	855	57 742	180 721
1990	35	1 879	2 094	511	637	947	70 793	229 839
1991	38	2 042	2 328	534	804	986	86 946	277 239
1992	36	2 021	2 478	608	865	1 032	99 069	330 529
1993	42	2 190	2 441	649	775	1 010	105 292	317 437
1994	42	2 363	2 665	784	911	970	118 681	397 196
1995	42	2 240	2 577	901	794	882	120 363	439 170

*) ohne Umsatzsteuer

Quelle: Statistisches Landesamt Schleswig-Holstein

508 N Vorbereitende Baustellenarbeiten, Hoch- und Tiefbau - nach neuer Wirtschaftszweigsystematik

Betrieb, Beschäftigte, geleistete Arbeitsstunden, Lohn- und Gehaltssumme

Jahr	Betriebe (mit mehr als 20 Beschäf- tigten)	Be- schäf- tigte	Geleistete Arbeitsstunden				Brutto- lohn- summe	Brutto- gehalts- summe
			insg.	Wohnungs- bau	gewerbl. u. industrieller Bau	öffentlicher und Verkehrsbau		
1996	41	2 011	2 436	832	795	809	88 400	26 394
1997	36	1 700	2 003	668	568	767	68 546	23 695

Baugewerblicher Umsatz, Auftragseingang - in 1 000 DM

Jahr	Baugewerblicher Umsatz				Auftragseingang			
	insg.	Wohnungs- bau	gewerbl. u. industrieller Bau	öffentlicher und Verkehrsbau	insg.	Wohnungs- bau	gewerbl. u. industrieller Bau	öffentlicher und Verkehrsbau
1996	456 520	170 494	142 956	143 070	242 691	91 187	56 941	94 563
1997	307 389	115 753	91 168	100 468	285 115	98 247	82 351	104 517

Quelle: Statistisches Landesamt Schleswig-Holstein, Stat. Ber. E II/III 1 - m

509.1 Arbeitslose und Arbeitslosenquoten im regionalen Vergleich 1972 - 1997

Jahr 1)	Arbeitsamtsbezirk Lübeck		darunter		Schleswig-Holstein		Deutschland 3)	
	Arbeits- lose	Arbeitslosen- quote 2)	Dienststellenbez. Lübeck		Arbeits- lose	Arbeitslosen- quote 2)	Arbeits- lose	Arbeitslosen- quote 2)
			Arbeits- lose	Arbeitslosen- quote 2)				
1974	4 958	3,2	3 217	3,2	28 843	3,2	582 481	2,6
1975	8 138	5,3	5 366	5,3	46 494	5,2	1 074 217	4,7
1976	8 226	5,4	5 441	5,4	46 998	5,2	1 060 336	4,6
1977	8 150	5,3	5 519	5,5	47 037	5,2	1 029 995	4,5
1978	7 859	5,1	5 500	5,5	44 068	4,8	992 948	4,3
1979	6 903	4,5	4 722	4,8	39 388	4,2	876 137	3,8
1980	6 936	4,6	4 590	4,7	39 246	4,2	888 900	3,8
1981	10 563	7,0	6 980	7,2	60 206	6,4	1 271 574	5,5
1982	16 049	10,6	10 882	11,2	91 418	9,1	1 833 244	7,5
1983	18 980	12,6	13 041	13,5	103 046	10,5	2 258 235	9,1
1984	19 653	13,1	13 685	14,2	109 285	10,7	2 265 559	9,1
1985	20 731	13,8	13 873	14,6	117 465	11,1	2 304 014	9,3
1986	20 193	13,5	13 474	14,3	114 797	10,9	2 228 004	9,0
1987	19 855	12,2	13 355	12,6	111 063	10,3	2 228 788	8,7
1988	20 081	12,3	13 646	12,9	108 753	10,0	2 241 556	8,7
1989	18 827	11,5	12 534	11,8	101 174	9,6	2 037 781	7,9
1990	17 604	10,5	11 377	10,5	93 621	8,7	1 883 147	7,2
1991	15 494	9,0	10 345	9,4	80 524	7,3	1 689 365	6,3
1992	15 168	8,8	10 230	9,3	80 737	7,2	1 808 310	6,6
1993	17 359	9,9	11 835	10,6	93 452	8,3	3 419 141	9,8
1994	18 815	10,7	12 874	11,6	102 287	9,0	3 698 057	10,6
1995	18 866	10,7	12 984	11,5	102 193	9,1	3 611 921	10,4
1996	20 628	11,8	14 077	12,6	113 083	10,0	3 965 064	11,5
1997	22 898	13,2	15 244	14,0	126 844	11,2	4 384 456	12,7

1) Jahresdurchschnittszahlen

2) in % der abhängig zivilen Erwerbspersonen (sozialvers.pfl. u. geringfügig Beschäftigte, Beamte, Arbeitslose)

3) seit 1993 einschl. Neue Bundesländer

Quelle : Landesarbeitsamt Nord

509.2 Arbeitslose und Arbeitslosenquoten im Vergleich - nach Kreisen, Stand 30.06.97

Kreis	Arbeitslose	Quote	Arbeitslose	Quote	Veränderung gegenüber Vorjahr	
	30.06.1997		30.06.1996		Arbeitslose	Quote
Kreisfreie Stadt						
Lübeck	13 794	15,1	12 368	13,3	+1 426	+1,8
Ostholstein	7 434	9,4	6 157	9,4	+1 277	+0,0
Stormarn	7 136	7,6	6 185	6,7	+ 951	+0,9
Herzogtum Lauenburg	6 954	9,6	5 789	8,1	+1 165	+1,5
Nordwestmecklenburg	8 584	16,5	7 198	14,6	+1 386	+1,9
Wismar	4 476	20,3	4 068	18,2	+ 408	+2,1
Schwerin	8 727	15,9	7 634	13,5	+1 093	+2,4

Quelle: Landesarbeitsamt Nord

510 Eckdaten des Arbeitsmarktes - Dienststellenbezirk Lübeck

Monatswerte/ Jahresdurchschnitt	Arbeitslose insg.	und zwar					Arbeitslosenquote	Kurz- arbeiter	Offene Stellen
		Frauen	Ausländer	Jugendliche unter 20 Jahren	Schwerbehinderte	Teilzeit- arbeit- suchende			
JD 1993	11 901	4 589	1 193	402	715	955	10,7	1 987	979
JD 1994	12 878	4 926	1 365	410	774	955	11,5	815	1 197
JD 1995	13 022	5 112	1 529	463	756	1 024	11,5	335	1 325
Januar	14 610	5 618	1 802	510	831	1 122	12,9	864	903
Februar	14 949	5 671	1 804	479	813	1 133	13,2	1 132	824
März	14 631	5 642	1 781	446	780	1 143	12,9	1 781	993
April	14 159	5 542	1 685	395	785	1 153	12,6	898	1 044
Mai	13 688	5 317	1 908	369	773	1 109	12,1	381	1 001
Juni	13 810	5 447	1 833	440	752	1 091	12,2	208	971
Juli	13 736	5 458	1 756	486	738	1 070	12,6	125	942
August	13 622	5 258	1 717	452	732	1 045	12,5	263	786
September	13 675	5 287	1 662	462	720	1 050	12,5	192	764
Oktober	13 673	5 276	1 629	404	738	1 077	12,5	252	807
November	14 104	5 396	1 649	377	751	1 076	12,9	344	867
Dezember	14 814	5 619	1 686	415	763	1 103	13,5	885	825
JD 1996	14 077	5 447	1 735	436	766	1 097	12,6	610	897
Januar	15 894	5 928	2 008	365	778	1 159	14,5	1 310	886
Februar	16 118	6 059	2 050	427	782	1 173	14,7	915	887
März	15 579	5 847	2 037	431	773	1 145	14,2	793	946
April	15 278	5 861	2 008	420	733	1 149	14,1	943	871
Mai	14 920	5 709	1 954	352	716	1 122	13,8	856	773
Juni	15 121	5 853	1 910	439	722	1 123	14,0	817	788
Juli	15 331	6 009	1 878	472	725	1 162	14,2	312	714
August	14 926	5 815	1 875	478	724	1 160	13,8	242	719
September	14 649	5 742	1 893	398	726	1 167	13,5	183	690
Oktober	14 793	5 749	1 963	421	705	1 156	13,7	205	707
November	15 078	5 833	2 022	402	734	1 156	13,9	323	709
Dezember	15 663	5 927	2 157	365	735	1 169	14,5	224	608
JD 1997	15 244	5 848	1 969	416	739	1 151	14,0	594	789

Quelle : Arbeitsamt Lübeck

511 Arbeitslose und Arbeitslosenquoten - Hansestadt Lübeck -

Monatsende Jahres-D	Arbeitslose insgesamt			Arbeitslosenquote			Veränd. z. Vomonat/-jahr	
	männl.	weibl.	insg.	männl.	weibl.	insg.	Alo insg.	Alo-quote
JD 1994	7327	4436	11763	14,3	10,5	12,5	x	x
JD 1995	7 230	4 570	11 800	14,1	10,8	12,6	37	+0,1
JD 1996	7 958	4 925	12 883	...	11,7	13,8	1 083	+1,2
Januar	9 259	5 386	14 645	18,3	12,8	15,8	1 054	+1,2
Februar	9 333	5 484	14 817	18,4	13,0	16,0	172	+0,2
März	8 988	5 251	14 239	17,7	12,5	15,3	- 578	-0,7
April	8 705	5 266	13 971	17,4	12,6	15,3	- 268	+0,0
Mai	8 503	5 112	13 615	17,0	12,3	14,9	- 356	-0,4
Juni	8 552	5 242	13 794	17,1	12,6	15,1	179	+0,2
Juli	8 559	5 384	13 943	17,1	12,9	15,2	149	+0,1
August	8 368	5 221	13 589	16,8	12,5	14,8	- 354	-0,4
September	8 188	5 161	13 349	16,4	12,4	14,6	- 240	-0,2
Oktober	8 477	5 088	13 565	17,0	12,2	14,8	216	+0,2
November	8 700	5 194	13 894	17,4	12,5	15,2	329	+0,4
Dezember	9 174	5 290	14 464	18,4	12,7	15,8	570	+0,6
JD 1997	8 734	5 257	13 990	17,4	12,6	15,2	1 108	+1,4

Quelle: Landesarbeitsamt Nord

512 Arbeitslose am 30. 06.1997 in der Hansestadt Lübeck nach Postleitzahlgebieten

PLZ	insg.	davon		davon		davon		davon		davon im Alter			darunter		
		männl.	weibl.	Deut- sche	Aus- län- der	Ar- bei- ter	An- gestell- te	Voll- zeit	Teil- zeit	14-20	20 - 55	55-65	Lang- zeitar- beitsl.*)	Aus- sied- ler	Schwer- behin- derte
- in absoluten Zahlen -															
23552	1 426	970	456	1 174	252	1 001	425	1 362	64	29	1 201	196	472	6	48
23554	1 511	928	583	1 317	194	1 073	438	1 425	86	48	1 221	242	527	37	74
23556	882	538	344	781	101	590	292	807	75	23	686	173	304	7	50
23558	2 442	1 562	880	2 006	436	1 753	689	2 282	160	64	2 041	337	892	59	107
23560	1 554	934	620	1 294	260	1 117	437	1 443	111	56	1 219	279	546	61	81
23562	882	519	363	829	53	497	385	801	81	24	686	172	297	3	39
23564	1 043	615	428	924	119	624	419	960	83	38	820	185	382	16	37
23566	1 279	741	538	1 171	108	824	455	1 174	105	29	1 029	221	427	17	58
23568	823	517	306	736	87	515	308	756	67	20	671	132	278	5	49
23569	1 377	882	495	1 160	217	1 011	366	1 294	83	48	1 073	256	507	23	84
23570	502	281	221	468	34	256	246	461	41	8	349	145	179		24
unbek.	17	11	6	16	1	15	2	13	4				1	1	1
insg.	13 738	8 498	5 240	11 876	1 862	9 276	4 462	12 778	960	387	11 013	2 338	4 812	235	652

- Verhältniszahlen -

23552	10,4	11,4	8,7	9,9	13,5	10,8	9,5	10,7	6,7	7,5	10,9	8,4	9,8	2,6	7,4
23554	11,0	10,9	11,1	11,1	10,4	11,6	9,8	11,2	9,0	12,4	11,1	10,4	11,0	15,7	11,3
23556	6,4	6,3	6,6	6,6	5,4	6,4	6,5	6,3	7,8	5,9	6,2	7,4	6,3	3,0	7,7
23558	17,8	18,4	16,8	16,9	23,4	18,9	15,4	17,9	16,7	16,5	18,5	14,4	18,5	25,1	16,4
23560	11,3	11,0	11,8	10,9	14,0	12,0	9,8	11,3	11,6	14,5	11,1	11,9	11,3	26,0	12,4
23562	6,4	6,1	6,9	7,0	2,8	5,4	8,6	6,3	8,4	6,2	6,2	7,4	6,2	1,3	6,0
23564	7,6	7,2	8,2	7,8	6,4	6,7	9,4	7,5	8,6	9,8	7,4	7,9	7,9	6,8	5,7
23566	9,3	8,7	10,3	9,9	5,8	8,9	10,2	9,2	10,9	7,5	9,3	9,5	8,9	7,2	8,9
23568	6,0	6,1	5,8	6,2	4,7	5,6	6,9	5,9	7,0	5,2	6,1	5,6	5,8	2,1	7,5
23569	10,0	10,4	9,4	9,8	11,7	10,9	8,2	10,1	8,6	12,4	9,7	10,9	10,5	9,8	12,9
23570	3,7	3,3	4,2	3,9	1,8	2,8	5,5	3,6	4,3	2,1	3,2	6,2	3,7	0,0	3,7
unbek.	0,1	0,1	0,1	0,1	0,1	0,2	0,0	0,1	0,4	0,0	0,0	0,0	0,0	0,4	0,2
insg.	100,0	100,0	100,0	100,0	100,0	100,0	100,0	100,0	####	100,0	100,0	100,0	100,0	100,0	100,0

- auf 100 EW der jeweiligen Bevölkerungsgr. im erwerbsf. Alter **) -

- auf 100 EW der jeweiligen Altersgruppe -

23552	13,4	17,1	9,2	13,4	13,6	5,6	13,9	13,4	.	.	.
23554	9,3	11,2	7,3	9,2	10,4	4,3	10,2	7,9	.	.	.
23556	8,0	9,7	6,3	7,6	12,8	3,4	8,8	6,8	.	.	.
23558	12,0	15,1	8,7	11,7	13,3	4,4	13,2	9,6	.	.	.
23560	10,3	12,5	8,2	9,7	15,2	5,1	11,5	8,2	.	.	.
23562	6,7	8,1	5,4	6,7	7,3	2,9	7,4	5,7	.	.	.
23564	8,3	10,2	6,6	8,0	11,6	4,5	8,9	7,6	.	.	.
23566	8,6	10,2	7,1	8,4	10,9	3,3	9,6	6,8	.	.	.
23568	7,5	9,3	5,7	7,4	9,2	2,6	8,7	5,4	.	.	.
23569	10,3	12,9	7,6	9,9	13,1	4,7	11,4	8,8	.	.	.
23570	6,6	7,6	5,7	6,7	5,5	1,9	7,0	6,7	.	.	.
insg.	9,4	11,6	7,2	9,1	12,0	4,0	10,4	7,7	.	.	.

*) über 1 Jahr

**) 15 bis unter 65 Jahre

Quelle: Bundesanstalt für Arbeit und eigene Berechnungen

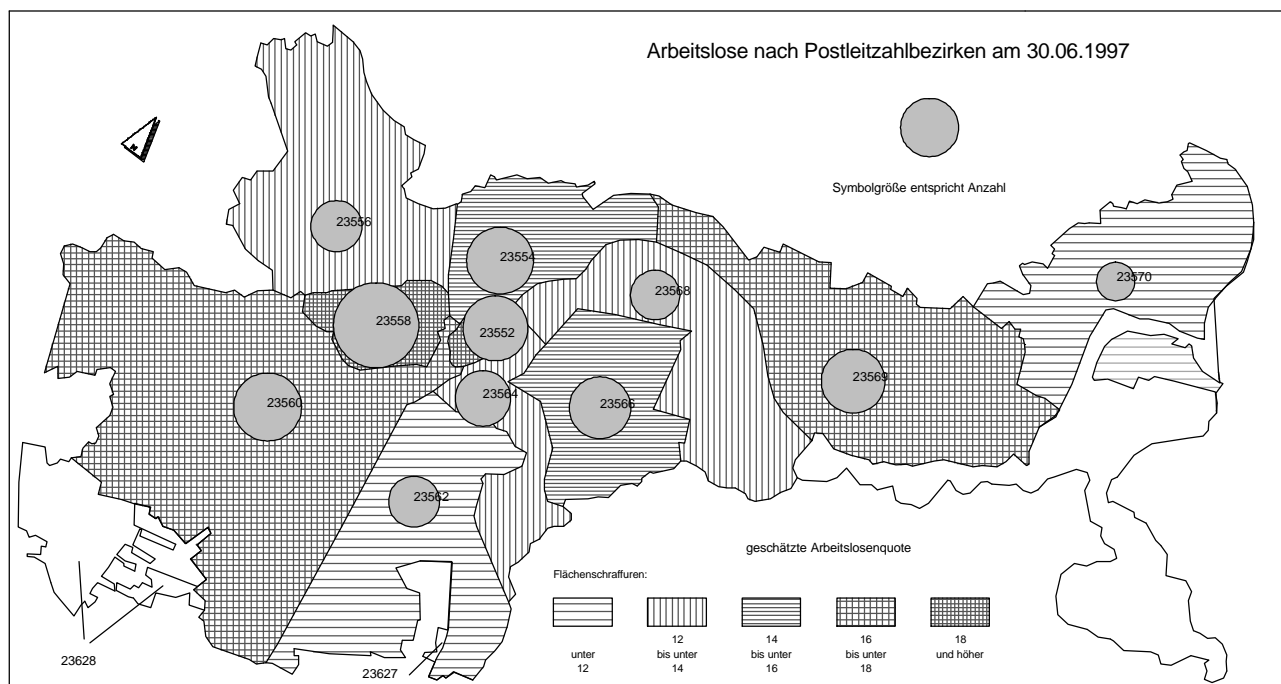

Zugehörigkeit der Stadtteile zu den Postleitzahlbezirken

23552	Innenstadt - v	23564	St. Jürgen - t, St. Gertrud - t
23554	St. Lorenz Nord - t	23566	St. Gertrud - t
23556	St. Lorenz Nord - t, Buntekuh - t	23568	St. Gertrud - t, Schlutup - v
23558	St. Lorenz Süd - t, Buntekuh - t	23569	Kücknitz - v
23560	Moisling - v, St. Jürgen - t	23570	Travemünde - v
23562	St. Jürgen - t		

v = vollständig zum Postleitzahlbezirk gehörend

t = teilweise zum Postleitzahlbezirk gehörend

Hochrechnung der Arbeitslosenquote nach Postleitzahlgebieten

Postleitzahlgebiet	Arbeitslose 30.06.1997	Personen im Alter 15-65	geschätzte Erwerbs- personen	geschätzte Alo-quote 30.06.97	geschätzte Alo-quote 30.06.96	+/- in %-Pkt.
23552	1 426	10 605	6 623	21,5	19,4	+ 2,1
23554	1 511	16 202	10 118	14,9	14,3	+ 0,6
23556	882	11 026	6 886	12,8	11,9	+ 0,9
23558	2 442	20 418	12 751	19,2	17,2	+ 1,9
23560	1 554	15 044	9 395	16,5	14,4	+ 2,2
23562	882	13 151	8 213	10,7	9,5	+ 1,3
23564	1 043	12 546	7 835	13,3	11,3	+ 2,0
23566	1 279	14 864	9 283	13,8	11,2	+ 2,6
23568	823	10 906	6 811	12,1	10,1	+ 2,0
23569	1 377	13 365	8 347	16,5	14,2	+ 2,3
23570	502	7 553	4 717	10,6	10,5	+ 0,2
unbekannt	17	0	-	-	-	
zusammen	13 738	145 680	90 980	15,1	13,4	+ 1,7

Quelle: Hansestadt Lübeck, Bereich Statistik und Wahlen, eigene Berechnungen

513 Wirtschaftsfläche land- und forstwirtschaftlicher Betriebe

Jahr	Landwirtschaftlich genutzte Fläche in ha	davon						Wald, Forsten, Holzungen	Alle anderen Flächen	Selbstbewirtschaftete Gesamtfläche (Sp.1+8+9)
		Ackerland (nur genutzte Fläche)	Dauergrünland	Haus- u. Nutzgärten	Obstanlagen	Baumschulflächen	Korbweiden u. Weih-nachtsbaumkulturen			
1982	7 087	5 296	1 716	26	26	22	1	4 041	2 864	13 992
1983	7 015	5 237	1 705	25	26	21	1	4 113	2 892	14 020
1984	7 106	5 317	1 715	26	25	22	1	4 137	872	12 115
1985	6 929	5 268	1 594	25	25	16	1	4 123	818	11 870
1986	6 945	5 281	1 598	24	25	16	1	4 152	903	12 000
1987	7 030	5 312	1 655	22	23	17	1	4 111	884	12 025
1988	6 809	5 049	1 696	24	23	16	1	4 129	901	11 838
1989	6 829	5 076	1 690	23	23	16	1	4 086	891	11 806
1990	6 773	4 994	1 715	24	23	16	1	4 152	888	11 813
1991	6 859	4 866	1 929	21	23	16	4	4 153	846	11 858
1992	7 190	5 312	1 822	17	22	14	3	4 531	701	12 423
1993	7 033	5 226	1 751	17	22	14	3	4 532	670	12 235
1994	6 757	5 133	1 571	15	22	13	3	4 468	701	11 927
1995	6 753	5 061	1 639	14	22	15	3	4 471	713	11 942
1996	6 694	5 024	1 602	16	37	15	0	4 524	716	11 933
1997	6 607	4 954	1 586	15	37	15	0	4 516	693	11 815

Quelle : Statistisches Landesamt Schleswig-Holstein, Stat. Ber. C I 1 - j, Bodennutzungshaupterhebung

514 Landwirtschaftliche Betriebe nach Größenklassen

Jahr	Landwirtschaftliche Betriebe						Betriebsfläche in ha
	insg.	mit landwirtschaftlich genutzter Fläche von ... bis unter ... ha					
		unter 10	10 - 20	20 - 30	30 - 50	50 und mehr	
1974	315	189	20	27	29	50	12 555
1977	283	164	21	18	32	48	10 049
1983	264	155	21	12	24	52	11 937
1987	235	133	16	10	22	54	11 998
1991	225	131	14	11	16	53	11 832
1995	201	114	12	11	16	48	11 887
1997	179	92	15	11	13	48	...

Quelle: Statistisches Landesamt Schleswig-Holstein, Stat.Ber. C IV, Agrarberichterstattung

515 Flächennutzung 1995 in den landwirtschaftlichen Betrieben

Betriebe von ... bis unter ... ha	Hauptnutzungs- u. Kulturarten			Anbauflächen							
	LF insg.	Dauer- grün- land	Acker- land	Hackfrüchte			Futter- pflanzen	Getreide			
				insg.	Kartof- feln	Zucker- rüben		insg.	Weizen	Roggen	Gerste
insg.	6 753	1 639	5 061	239	39	191	400	2 392	1 385	252	710
darunter											
1 - 10	322	224	88	3	3	0	1	16	5	8	0
10 - 20	157	90	57	0	0	0	16	14	12	0	2
20 - 30	277	93	160	3	0	0	13	114	52	41	18
30 - 50	643	238	404	14	7	5	76	190	88	13	81
50 u.m.	5 348	992	4 347	218	29	186	294	2 058	1 227	191	610

Quelle: Statistisches Landesamt Schleswig-Holstein, Stat. Ber. C I / C II - j, Agrarberichterstattung 1995

516 Entwicklung des Viehbestandes

Jahr	Pferde	Rinder	Schweine	Schafe	Hühner
1963	297	6 412	9 994	412	74 866
1970	246	5 968	11 068	225	66 404
1980	511	4 098	10 098	270	51 075
1986	460	3 822	9 481	302	35 330
1990	402	3 584	8 540	393	30 860
1991 repr.	301	4 037	6 593	339	25 126
1992	425	3 295	6 529	305	23 579
1994	499	4 012	8 687	254	11 784
1995 repr.	385	4 109	8 674	197	11 602

repr. = repräsentative Zählung

Quelle : Statistisches Landesamt Schleswig-Holstein, Stat.Ber. C III - j / C IV 9 - 95, Teil 2, Viehzählung

517 Ergebnisse der Travemünder Fischerei 1980 - 1997

Jahr ----- Monat	Gesamt- fang- ergebnis in kg	davon gingen an :			Fisch- mehl fabriken
		Einzelhandel und Industrie			
		Dorsche	Heringe	sonstige Fische	
Jahresergebnisse					
1980	3 665 064	995 624	2 470 032	144 382	55 026
1981	3 393 538	1 034 749	2 120 514	192 259	46 016
1982	3 569 853	1 171 673	2 092 299	275 106	30 775
1983	3 867 283	1 269 319	2 295 713	291 196	11 055
1984	3 229 145	1 304 845	1 591 176	301 459	31 665
1985	2 907 611	891 198	1 756 605	227 523	32 285
1986	2 525 841	535 423	1 715 760	248 318	26 340
1987	2 197 031	415 629	1 564 527	191 775	25 100
1988	2 078 791	671 561	1 253 693	153 537	-
1989	2 048 223	572 910	1 186 468	287 495	1 350
1990	1 958 007	395 542	1 239 531	322 934	-
1991	1 783 518	150 177	1 401 179	232 162	-
1992	1 392 394	100 577	1 085 414	206 403	-
1993	828 844	144 104	457 174	227 566	-
1994	915 134	154 292	497 618	263 224	-
1995	1 123 137	409 263	546 144	167 730	-
Monatsergebnisse 1996					
Januar	133 279	122 386	63	10 830	-
Februar	6 003	3 400	2 560	43	-
März	35 110	33 899	359	852	-
April	233 637	88 449	136 037	9 151	-
Mai	98 724	70 183	25 171	3 370	-
Juni	19 086	15 535	1 083	2 468	-
Juli	3 346	-	1 688	1 658	-
August	35 593	33 375	901	1 317	-
September	41 864	37 719	474	3 671	-
Oktober	79 307	55 757	1 616	21 934	-
November	101 414	76 178	9 077	16 159	-
Dezember	85 477	66 641	5 383	13 453	-
1996	872 840	603 522	184 412	84 906	-
Monatsergebnisse 1997					
Januar	189 156	154 279	8 127	26 750	-
Februar	79 230	46 523	17 069	15 638	-
März	107 376	34 000	54 692	18 684	-
April	149 395	36 725	99 142	13 528	-
Mai	37 764	34 062	2 202	1 500	-
Juni	12 698	11 987	39	672	-
Juli	219	-	-	219	-
August	20 027	19 839	-	188	-
September	35 028	28 403	400	6 225	-
Oktober	45 831	18 632	10 899	16 300	-
November	71 500	51 601	9 120	10 779	-
Dezember	71 496	62 115	2 746	6 635	-
1997	819 720	498 166	204 436	117 118	-
1996 auf 1997	- 53 120	- 105 356	20 024	32 212	-

Anlandungen von Betrieben aus anderen Bundesländern sind in den Zahlen nicht enthalten

Quelle : Fischereiamt des Landes Schleswig-Holstein, Außenstelle Heiligenhafen

518 Unternehmen, Beschäftigte 1985 und 1993 sowie Umsatz im Gastgewerbe in den Kreisen

Kreis/kreisfreie Stadt	Unternehmen			Beschäftigte			Umsatz		
	1985	1993	+/-	1985	1993	+/-	1985	1993	+/-
	Anzahl		%	Anzahl		%	Anzahl		%
Flensburg	254	252	-0,8	1 233	1 463	+18,7	88 446	94 617	+7,0
Kiel	554	600	+8,3	3 253	4 450	+36,8	173 750	239 364	+37,8
Lübeck	603	617	+2,3	3 023	4 236	+40,1	194 499	307 879	+58,3
Neumünster	176	204	+15,9	859	1 351	+57,3	47 510	71 579	+50,7
Dithmarschen	595	724	+21,7	2 039	3 219	+57,9	115 333	193 417	+67,7
Herzogtum Lauenburg	411	444	+8,0	1 710	2 346	+37,2	96 946	165 946	+71,2
Nordfriesland	1 421	1 977	+39,1	5 280	8 139	+54,1	344 296	678 508	+97,1
Ostholstein	1 197	1 633	+36,4	5 458	12 507	+129,1	362 147	1 086 399	+200,0
Pinneberg	539	659	+22,3	2 390	3 791	+58,6	151 253	251 172	+66,1
Plön	419	468	+11,7	1 657	2 168	+30,8	100 946	146 090	+44,7
Rendsburg-Eckernförde	571	661	+15,8	2 651	3 816	+43,9	155 572	267 269	+71,8
Schleswig-Flensburg	465	566	+21,7	1 964	3 024	+54,0	117 333	197 083	+68,0
Segeberg	472	536	+13,6	2 263	3 243	+43,3	136 339	225 923	+65,7
Steinburg	316	322	+1,9	1 242	1 486	+19,6	67 411	86 159	+27,8
Stormarn	346	402	+16,2	1 530	2 323	+51,8	102 663	185 957	+81,1
Schleswig-Holstein	8 339	10 065	+20,7	36 552	57 562	+57,5	2 254 444	4 197 362	+86,2

Quelle: Statistisches Landesamt Schleswig-Holstein, Handels- und Gaststättenzählung 1993

519 Handwerksunternehmen, Beschäftigte und Umsatz - Handwerkszählung 1995

Nr. der Systematik	Gewerbegruppe	Handwerksunternehmen am 31.03.1995	Beschäftigte am 30.09.1994			Umsatz ²⁾ 1994	
			insgesamt	darunter Arbeitnehmer ¹⁾	je Unternehmen	insg.	je Beschäftigten
			Anzahl			in 1.000 DM	in DM
1	Bau- und Ausbaugewerbe	273	3 495	3 288	13	529 727	151 567
2	Elektro- u. Metallgewerbe	371	4 821	4 534	13	1 087 323	225 539
3	Holzgewerbe	80	785	711	10	111 150	141 592
4	Bekleidungs-, Textil- u. Ledergewerbe	70	331	256	5	39 838	120 355
5	Nahrungsmittelgewerbe	72	1 719	1 646	24	165 555	96 309
6	Gesundheits- u. Körperfl., chem. u. Reinigungsgewerbe	255	5 520	5 278	22	197 326	35 747
7	Glas-, Papier-, keramisches und sonstiges Gewerbe	59	347	290	6	37 323	107 559
1-7	Handwerk insg.	1 180	17 018	16 003	14	2 168 241	127 409

1) Angestellte, Arbeiter und Auszubildende

2) ohne Umsatzsteuer

Quelle: Statistisches Landesamt Schleswig-Holstein, Handwerkszählung 1995

520 Preisindizes für die Lebenshaltung im Bundesgebiet und Index der Einzelhandelspreise

Deutschland und früheres Bundesgebiet, 1991 = 100

Jahr ----- Monat	Früheres Bundesgebiet					Deutschland		
	Preisindex für die Lebenshaltung					Preisindex für die Lebens- haltung aller privaten Haushalte	Index der Einzel- handels- preise	
	Alle privaten Haushalte		4-Personen-Haus- halte von Beamten und Angestellten mit höherem Einkommen	4-Personen-Haus- halte von Arbeitern und Angestellten mit mittlerem Einkommen	2-Personen-Haus- halte von Renten- und Sozialhilfe- empfängern mit geringem Einkommen			
insgesamt	darunter Wohnungs- miete							
1975	D	61,2	56,9	60,5	61,8	61,5	-	-
1976	D	63,8	59,7	63,0	64,6	64,6	-	-
1977	D	66,2	61,7	65,4	66,8	66,9	-	-
1978	D	68,0	63,6	67,2	68,5	68,3	-	-
1979	D	70,8	65,6	70,1	71,1	70,7	-	-
1980	D	74,6	68,9	73,9	74,8	74,5	-	-
1981	D	79,3	72,0	78,8	79,5	79,0	-	-
1982	D	83,5	75,6	82,9	83,8	83,4	-	-
1983	D	86,3	79,7	85,7	86,5	86,3	-	-
1984	D	88,3	82,7	87,7	88,5	88,4	-	-
1985	D	90,2	85,3	89,7	90,3	90,2	-	-
1986	D	90,0	86,8	89,8	90,2	90,4	-	-
1987	D	90,3	88,1	90,2	90,2	90,2	-	-
1988	D	91,4	90,1	91,6	91,2	91,1	-	-
1989	D	94,0	92,8	94,1	93,8	93,8	-	-
1990	D	96,5	95,9	96,5	96,4	96,5	-	-
1991	D	100,0	100,0	100,0	100,0	100,0	100,0	100,0
1992	D	104,0	105,4	104,0	104,1	104,1	105,1	102,6
1993	D	107,7	111,6	107,8	108,0	108,1	109,8	104,7
1994	D	110,6	116,7	110,7	111,0	111,4	112,8	105,8
1995	D	112,5	121,3	112,7	112,9	113,6	114,8	106,7
1996	D	114,1	124,8	114,4	114,4	115,0	116,5	107,6
1997	D	116,1	128,1	116,2	116,6	118,2	118,6	108,2
1996	Januar	113,1	123,4	113,3	113,4	113,9	115,5	107,1
	Februar	113,7	123,8	113,9	113,9	114,4	116,1	107,5
	März	113,7	124,0	114,0	114,0	114,5	116,2	107,6
	April	113,8	124,1	114,1	114,2	114,7	116,3	107,8
	Mai	114,1	124,5	114,4	114,4	114,9	116,5	107,7
	Juni	114,2	124,8	114,5	114,5	115,2	116,6	107,6
	Juli	114,6	125,0	115,1	114,9	115,5	117,0	107,6
	August	114,5	125,1	115,0	114,8	115,3	116,9	107,4
	September	114,4	125,4	114,7	114,7	115,1	116,8	107,5
	Oktober	114,4	125,7	114,8	114,8	115,2	116,8	107,7
	November	114,3	125,9	114,5	114,6	115,2	116,7	107,6
	Dezember	114,6	126,3	114,8	114,9	115,5	117,0	107,7
1997	Januar	115,2	126,8	115,3	115,5	116,3	117,6	108,1
	Februar	115,6	127,1	115,7	115,9	117,0	118,1	108,0
	März	115,5	127,4	115,6	115,8	116,9	117,9	107,8
	April	115,3	127,7	115,5	115,8	117,0	117,9	107,9
	Mai	115,8	128,0	116,1	116,2	117,6	118,4	108,2
	Juni	116,1	128,3	116,3	116,5	117,8	118,6	108,2
	Juli	116,6	128,4	116,9	117,4	119,5	119,2	108,2
	August	116,8	128,5	117,0	117,5	119,4	119,3	108,3
	September	116,5	128,6	116,6	117,2	119,2	119,0	108,2
	Oktober	116,3	128,7	116,5	117,1	119,1	118,9	108,3
	November	116,4	129,0	116,4	117,0	119,2	118,9	108,3
	Dezember	116,5	129,1	116,6	117,1	119,4	119,1	108,3

Quelle: Statistisches Landesamt Schleswig-Holstein, Statistischer Bericht M I 2 - m

Kapitel 6

Hafen und Verkehr

Fährschiffverbindungen
Güterumschlag
Elbe-Lübeck-Kanal
Kraftfahrzeuge
Pendler
Busverkehr
Flughafen Lübeck-Blankensee

Vorbemerkung

Gesetzliche Grundlage der Seeverkehrsstatistik ist das Gesetz über die Statistik der Seeschifffahrt vom 26. Juli 1957 (BGBl. II S.739).

Art. 12 des Ersten Gesetzes zur Änderung statistischer Rechtsvorschriften (Statistikbereinigungsgesetz) vom 14. März 1980 (BGBl. I, S.294)

Die Binnenschiffahrtsstatistik basiert auf dem Gesetz über die Statistik der Binnenschifffahrt vom 26. Juli 1957 (BGBl. II, S. 742), geändert durch

Fähr- und RoRo-Schiffe, die regelmäßig Lübeck anlaufen

Skandinavienkai Ro/Ro-Fährschiffe:	Heimathafen	Land	Reedereien	Linien
ARION	Limassol	Zypern	Baltic Tours	Riga/Lettland
FINNJET	Mariehamn	Finnland	Finnjet-Silja-Line	Helsinki/Finnland
GREIFSWALD	Monrovia	Liberia	Euroseabridge	Klaipeda/Litauen
KAHLEBERG	Monrovia	Liberia	Euroseabridge	Klaipede/Litauen
LÜBECK-LINK	Malmö	Schweden	Nordö - Link	Malmö/Schweden
MALMÖ-LINK	Malmö	Schweden	Nordö - Link	Malmö/Schweden
MARIO	La Valetta	Malta	Sasco-Reederei	Kaliningrad/Schweden
NILS DACKÉ	Nassau	Bahamas	TT - Line	Trelleborg/Schweden
NILS HOLGERSSON	Hamburg	Deutschland	TT - Line	Trelleborg/Schweden
PETER PAN	Nasau	Bahamas	TT - Line	Trelleborg/Schweden
RAILSHIP I	Helsinki	Finnland	Railship-Services	Turku/Finnland
RAILSHIP II	Lübeck	Deutschland	Railship-Services	Hanko/Finnland
RAILSHIP III	Lübeck	Deutschland	Railship-Services	Hanko/Finnland
ROBIN HOOD	Hamburg	Deutschland	TT - Line	Trelleborg/Schweden
SAKHALIN 8	Kaliningrad	Russland	Baltic Tours	Riga/Lettl./Kaliningr./Russl.
STENA CARRIER	George Town C.I.	Cayman Islands	Stena - Line	Göteborg/Schweden
STENA FREIGHTER	Göteborg	Schweden	Stena - Line	Göteborg/Schweden
Nordlandkai/Konstinkai Ro/Ro-Fährschiffe:				
AMBER	Trondheim	Norwegen	Finn carriers-	Rauma/Finnland
ANTARES	Helsinki	Finnland	Poseidon-OHG	Rauma/Finnland
AUROA 1	Bergen	Norwegen	"	Rauma/Finnland
FINNARROW	Helsinki	Finnland	"	Helsinki/Finnland
FINNCLIPPER	Helsinki	Finnland	"	Helsinki/Finnland
FINNEAGLE	Helsinki	Finnland	"	Helsinki/Finnland
FINNHANSA	Helsinki	Finnland	"	Helsinki/Finnland
FINNMERCHANT	Helsinki	Finnland	"	Kotka/Finnland
FINNOAK	Rauma	Finnland	"	Rauma,Helsinki/Finnland
FINNPARTNER	Helsinki	Finnland	"	Helsinki/Finnland
FINNTRADER	Helsinki	Finnland	"	Helsinki/Finnland
OCTOGON 3	Constanza	Rumänien	"	Rauma,Kotka/Finnland
OIHONNA	Helsinki	Finnland	"	Kotka/Finnland
TRANSEUROPA	Lübeck	Deutschland	"	Helsinki/Finnland
TRANSFINLANDIA	Lübeck	Deutschland	"	Kotka,Helsinki/Finnland
TRANSLUBECA	Lübeck	Deutschland	"	Turku/Finnland
Schlutupkai Ro/Ro-Schiffe:				
HELENA	Stockholm	Schweden	Modo,SCA	Iggesund,Husum/Schwed.
VIOLA GORTON	Husum	Schweden	Igeesund	Sundsvall,Holmsund/Schw.

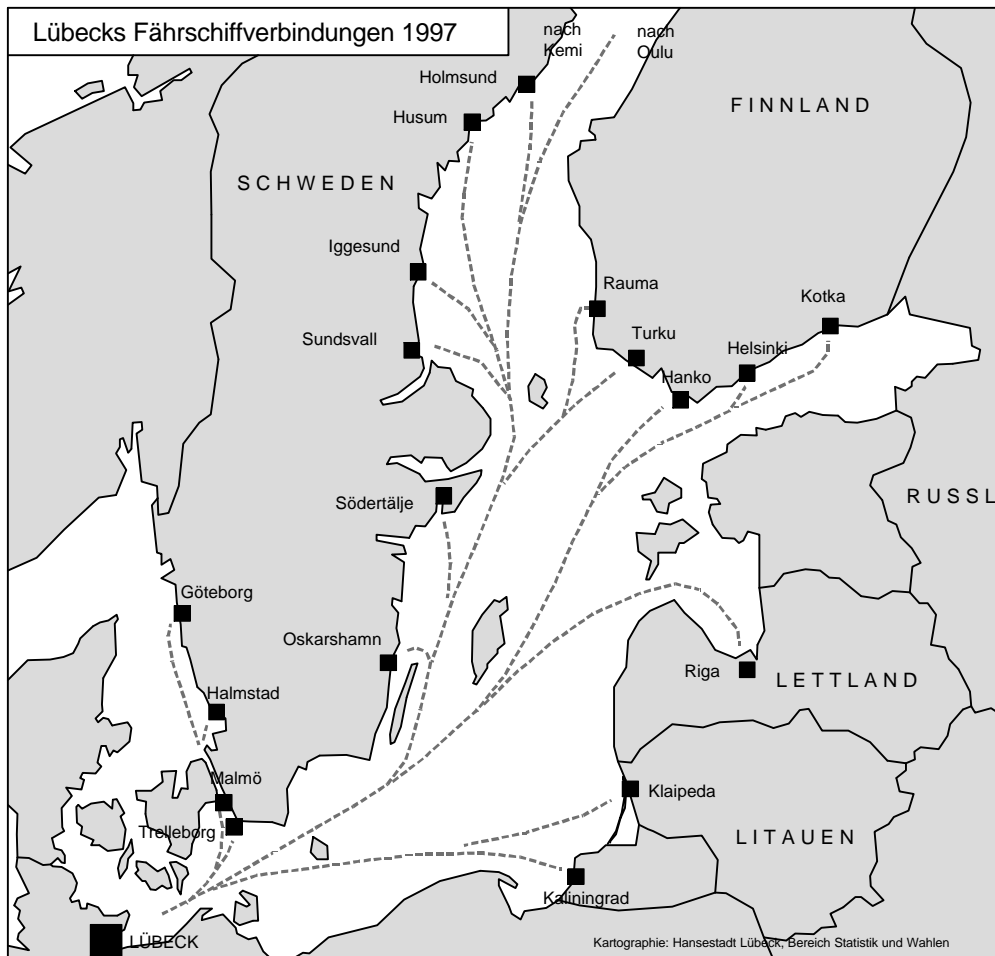

Stand Mai 1997

Fortsetzung von Seite 74:

Nordlandkai/Konstinkai Ro/Ro-Schiffe:	Heimathafen	Land	Reedereien	Linien
ALTE LAND	Hamburg	Deutschland	Transfennica	Kotka/Finnland
BALTIC PRESS	Stockholm	Schweden	"	Braviken/Schweden
BALTIC PRINT	Stockholm	Schweden	"	Braviken/Schweden
BORDEN	Rauma	Finnland	"	Södertälje/Schweden
BORE SEA		Finnland	"	Rauma/Finnland
BREANT	Husum	Schweden	"	Kotka/Finnland
CAMILLA		Finnland	"	Kotka/Finnland
DEGERÖ		Finnland	"	Kotka/Finnland
FORTE		Niederlande	"	Raume/Finnland
GLEICHBERG	Monrovia	Liberia	"	Hanko/Finnland
GRANÖ	Mariehamn	Finnland	"	Hanko/Finnland
GUNILLA	Helsinki	Finnland	"	Rauma/Finnland
HAMNÖ	Mariehamn	Finnland	"	Hanko/Finnland
HERALDEN		Finnland	"	Kemi,Oulu/Finnland
LARGO		Niederlande	"	Hanko/Finnland
LINK STAR	Brändö	Finnland	"	Kotka/Finnland
MEHANIŠ FJODOROV	La Valetta	Malta	"	Hanko/Finnland
MIMER		Finnland	"	Halmstad/Schweden
STIG GORTON	Stockholm	Schweden	"	Rauma/Finnland
STYRSÖ	Mariehamn	Finnland	"	Hanko/Finnland
TRANSNORDIA	Trondheim	Norwegen	"	Kemi/Finnland
UNITED CARRIER		Finnland	"	Kotka/Finnland
UNITED EXPRESS		Finnland	"	Kotka/Finnland
WHITE SEA	Bergen	Norwegen	"	Rauma/Finnland

Entwicklung des Güterumschlages in den Lübecker Häfen in Mio t

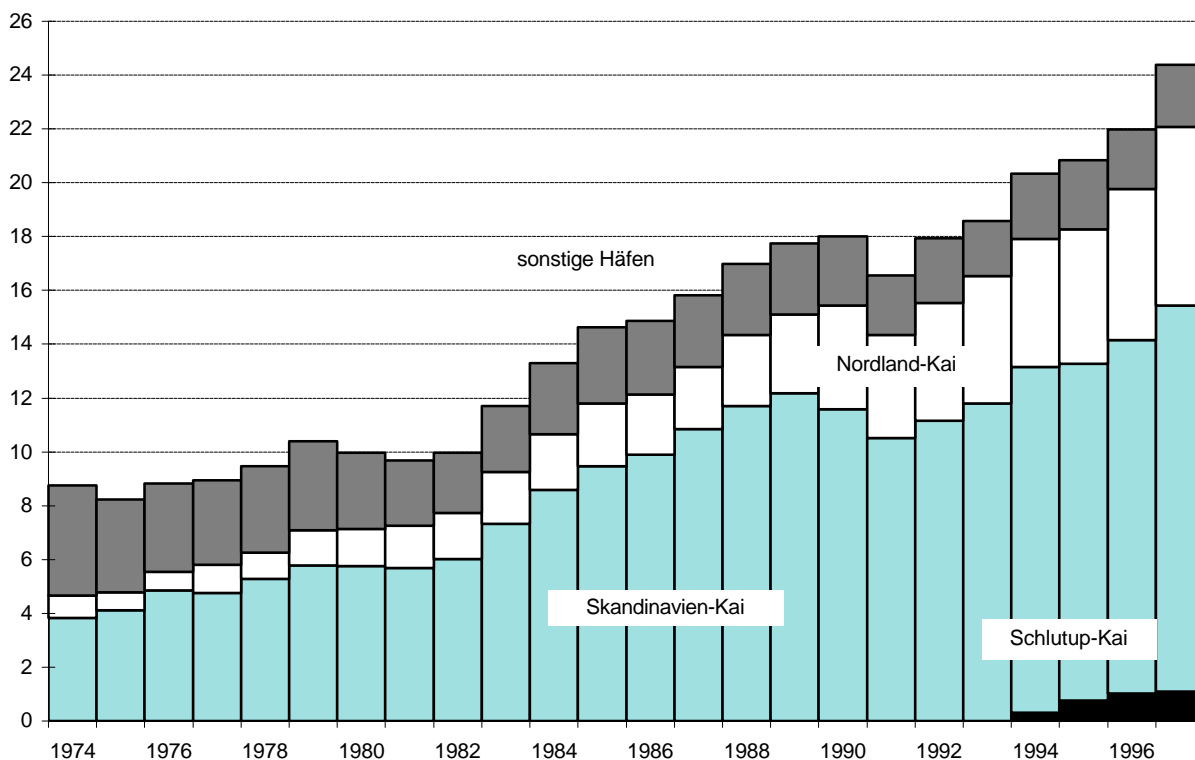

601 Güterumschlag in den Lübecker Häfen in t - incl. Eigengewichte

Jahr	Ins-ge-samt	davon				Veränderung gegenüber Vorjahr in %
		Skandinavien-Kai	Nordland-Kai	Schlutup-Kai	sonstige Häfen	
1975	8 231 124	4 114 205	667 896	-	3 449 023	-6,0
1976	8 824 382	4 845 797	695 567	-	3 283 018	7,2
1977	8 942 367	4 765 914	1 034 155	-	3 142 298	1,3
1978	9 462 241	5 270 430	993 405	-	3 198 406	5,8
1979	10 397 685	5 781 356	1 309 520	-	3 306 809	9,9
1980	9 962 481	5 765 680	1 375 424	-	2 821 377	-4,2
1981	9 688 737	5 695 350	1 562 728	-	2 430 659	-2,7
1982	9 971 743	6 009 374	1 724 060	-	2 238 309	2,9
1983	11 692 199	7 332 825	1 910 654	-	2 448 720	17,3
1984	13 296 911	8 588 309	2 066 688	-	2 641 914	13,7
1985	14 638 441	9 461 260	2 347 551	-	2 829 630	10,1
1986	14 868 968	9 900 846	2 229 624	-	2 738 498	1,6
1987	15 825 875	10 850 246	2 301 931	-	2 673 698	6,4
1988	16 977 420	11 715 060	2 640 556	-	2 621 804	7,3
1989	17 740 992	12 176 183	2 918 092	-	2 646 717	4,5
1990	18 000 571	11 584 711	3 858 743	-	2 557 117	1,5
1991	16 557 734	10 506 218	3 843 198	-	2 208 318	-8,0
1992	17 932 155	11 161 151	4 366 352	-	2 404 652	8,3
1993	18 577 423	11 798 133	4 742 042	-	2 037 248	3,6
1994	20 329 597	12 841 133	4 769 688	311 978	2 406 798	9,4
1995	20 835 004	12 525 353	5 000 762	752 482	2 556 407	2,5
1996	21 976 578	13 136 070	5 603 731	1 020 400	2 216 377	5,5
1997	24 372 718	14 331 331	6 652 246	1 102 430	2 286 711	10,9

Quelle: Hansestadt Lübeck, Bereich Statistik und Wahlen

602 Beförderungsleistungen nach Anzahl der Transporteinheiten

Jahr	Lkw	Trailer *)	Container	Waggon
	Anzahl der Einheiten			
1980	126 443	25 982	14 430	11 145
1981	117 687	26 489	13 099	11 194
1982	126 171	28 724	14 936	9 717
1983	153 119	31 284	19 941	11 771
1984	171 691	30 738	25 118	12 805
1985	182 531	37 480	30 227	17 181
1986	184 822	156 477	36 713	17 218
1987	205 232	164 041	46 026	18 951
1988	221 340	173 530	49 254	24 642
1989	227 504	161 975	63 166	31 021
1990	201 709	184 577	57 888	37 326
1991	169 196	180 758	47 963	42 731
1992	178 067	191 564	61 544	45 089
1993	192 503	190 689	72 560	47 984
1994	208 189	236 756	75 685	49 298
1995	213 988	252 414	68 615	43 454
1996	247 412	268 001	78 533	36 821
1997	273 834	313 022	77 926	36 236

*) statistische Erfassung der Trailer ab 1978

Quelle: Hansestadt Lübeck, Bereich Statistik und Wahlen

603 Beförderungsleistungen in t

Jahr	Güter insg. in t (ohne Eigen- gewichte)	darunter in t		
		Güter auf Lkw u.Trailern	Güter in Containern	Güter in Waggons
1980	3 841 758	2 823 375	172 695	328 817
1981	4 271 965	2 908 564	159 197	351 384
1982	4 609 991	3 195 170	175 068	285 037
1983	5 581 038	4 012 062	241 405	351 104
1984	6 521 433	4 677 943	289 122	408 812
1985	7 229 836	5 080 255	359 645	509 857
1986	7 463 892	5 270 638	459 506	485 601
1987	8 036 448	5 668 854	571 720	555 138
1988	8 716 926	6 021 212	614 669	728 398
1989	9 136 044	5 944 824	780 447	921 080
1990	9 763 950	5 986 846	723 675	1 082 592
1991	9 268 872	5 483 539	611 974	1 197 690
1992	10 108 467	5 892 032	771 943	1 317 863
1993	10 731 990	6 208 001	928 294	1 370 748
1994	11 549 751	7 344 073	984 907	1 405 435
1995	11 857 721	7 742 904	861 306	1 258 268
1996	12 905 022	8 509 155	1 018 773	1 055 278
1997	14 804 878	9 636 327	1 129 995	1 131 451

Quelle : Hansestadt Lübeck, Bereich Statistik und Wahlen

604 Beförderungsleistungen nach ausgewählten Gütergruppen - in t

Güter- gruppe	insge- samt	darunter ...					
		Holz	Zellulose	Papier	Autos	Obst	chem. Grundstoffe
insgesamt							
1994	11 549 751	867 319	145 370	2 069 396	311 181	454 095	557 041
1995	11 857 721	1 370 908	485 682	2 491 147	389 533	519 873	591 525
1996	12 905 022	930 114	206 804	2 764 108	421 530	577 571	598 784
1997	14 804 878	1 233 651	548 564	3 412 253	523 134	614 761	592 930
Empfang							
1994	6 919 627	809 990	100 375	1 972 735	138 901	9 577	170 480
1995	6 861 363	971 557	470 864	2 354 738	153 035	12 474	162 509
1996	7 410 648	887 882	199 267	2 600 407	148 786	8 063	148 663
1997	8 377 866	1 063 671	543 738	3 229 719	163 296	10 343	153 343
Versand							
1994	4 630 124	57 329	44 995	96 661	172 280	444 518	386 561
1995	4 996 358	399 351	14 818	136 409	236 498	507 399	429 016
1996	5 494 374	42 232	7 537	163 701	272 744	569 508	450 121
1997	6 427 012	169 980	4 826	182 534	359 838	604 418	439 587

Quelle: Hansestadt Lübeck, Bereich Statistik und Wahlen

605 Passagieraufkommen in den Lübecker Häfen

Jahr	Passagiere insgesamt	davon		Veränderung geg. Vorjahr
		Einreisende	Ausreisende	
1980	2 265 845	1 136 663	1 129 182	18 347
1981	2 360 903	1 187 368	1 173 535	95 058
1982	2 220 427	1 124 490	1 095 937	- 140 476
1983	2 034 313	1 027 609	1 006 704	- 186 114
1984	2 039 812	1 031 280	1 008 532	5 499
1985	2 071 932	1 072 305	999 627	32 120
1986	1 844 574	981 663	862 911	- 227 358
1987	1 903 910	1 001 359	902 551	59 336
1988	2 212 696	1 157 664	1 055 032	308 786
1989	2 424 701	1 261 805	1 162 896	212 005
1990	1 804 460	935 393	869 067	- 620 241
1991	1 216 319	619 059	597 260	- 588 141
1992	1 360 627	687 605	673 022	144 308
1993	1 453 568	729 590	723 978	92 941
1994	1 035 991	521 072	514 919	- 417 577
1995	703 642	354 568	349 074	- 332 349
1996	686 264	338 932	347 332	- 17 378
1997	671 381	330 711	340 670	- 14 883

Quelle : Hansestadt Lübeck, Bereich Statistik und Wahlen

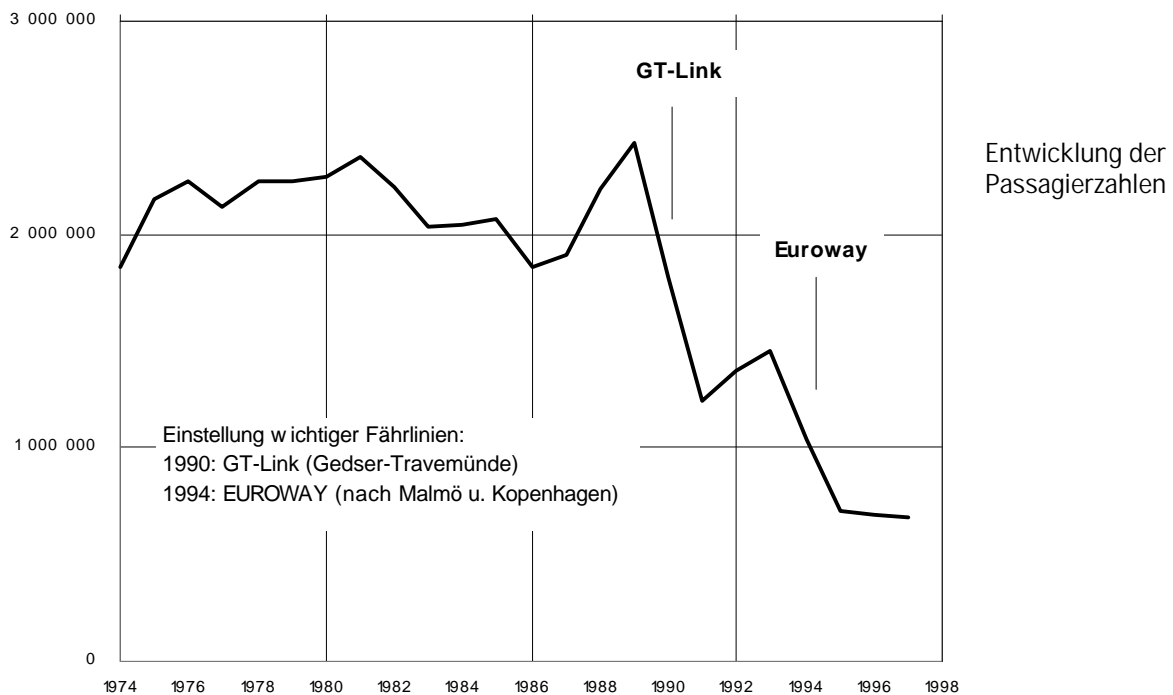

606 Binnenschiffsverkehr auf dem Elbe-Lübeck-Kanal - Verkehr Lübecks mit der Elbe und den Kanalstationen -

Jahr	Ankunft			Abgang			Gütermenge insg. in t
	Schiffe	Tragfähig- keit	Gütermenge in t	Schiffe	Tragfähig- keit	Gütermenge in t	
1901	2 312	364 044	187 899	2 281	356 822	103 713	291 612
1910	3 591	778 307	404 230	3 645	838 676	291 501	695 731
1920	1 413	449 247	307 720	1 364	456 928	73 152	380 872
1930	1 494	579 673	373 613	1 498	574 929	166 387	540 000
1940	1 806	841 500	574 437	1 753	803 811	459 119	1 033 556
1950	858	243 431	153 382	864	246 701	31 853	185 235
1960	1 745	563 232	312 442	1 663	541 831	140 417	452 859
1970	2 240	941 607	307 503	2 136	913 357	556 273	863 776
1980	1 351	870 455	430 962	1 361	873 054	312 563	743 525
1986	589	511 494	235 693	579	500 308	137 909	373 602
1987	516	425 774	187 336	496	406 409	110 302	297 638
1988	773	631 059	306 862	767	628 696	170 728	477 590
1989	628	522 889	237 911	593	493 051	133 156	371 067
1990	751	649 457	276 885	736	634 216	215 662	492 547
1991	768	622 347	261 133	778	631 778	191 340	452 473
1992	978	824 709	363 764	942	794 528	189 807	553 571
1993	916	864 399	381 948	861	808 112	200 385	582 333
1994	872	794 368	392 164	880	791 807	245 009	637 173
1995	1 030	880 519	380 528	1 020	1 559 804	336 491	717 019
1996	700	620 163	280 101	692	620 354	181 126	461 227
1997	732	666 220	353 465	744	678 882	160 773	514 238

Quelle: Hansestadt Lübeck, Bereich Statistik und Wahlen

607 Entwicklung des Kraftfahrzeugbestandes

Stichtag 01.07.	Kfz insg.	davon			Lkw und Busse	Kraft- räder	übrige Kfz
		Pkw					
		An- zahl	auf 1000 Einw.	Veränd.geg. Vorjahr in%			
1978	75 821	68 554	303	-	4 449	1 516	1 302
1979	79 054	71 435	319	+4,2	4 579	1 662	1 378
1980	81 191	73 052	330	+2,3	4 692	1 961	1 486
1981	82 043	73 443	335	+0,5	4 775	2 258	1 567
1982	81 483	72 720	334	-1,0	4 563	1 614	1 586
1983	82 408	73 311	341	+0,8	4 430	2 991	1 676
1984	84 335	74 816	352	+2,1	4 465	3 269	1 785
1985	84 588	75 096	360	+0,4	4 352	3 322	1 818
1986	85 817	76 389	367	+1,7	4 365	3 181	1 882
1987	88 036	78 478	373	+2,7	4 420	3 198	1 940
1988	90 008	80 440	381	+2,5	4 391	3 161	2 016
1989	92 698	83 038	392	+3,2	4 443	3 122	2 095
1990	96 397	86 406	401	+4,1	4 637	3 166	2 188
1991	99 043	88 374	410	+2,3	4 971	3 373	2 325
1992	102 184	90 786	418	+2,7	5 266	3 696	2 436
1993	104 567	92 578	426	+2,0	5 359	4 098	2 532
1994	106 128	93 678	432	+1,2	5 428	4 494	2 528
1995	109 168	96 288	446	+2,8	5 478	4 889	2 513
1996	110 882	97 448	453	+1,2	5 560	5 332	2 542
1997	112 871	98 426	459	+1,0	5 622	5 792	2 571

Quelle: Kraftfahrt-Bundesamt und eigene Berechnungen

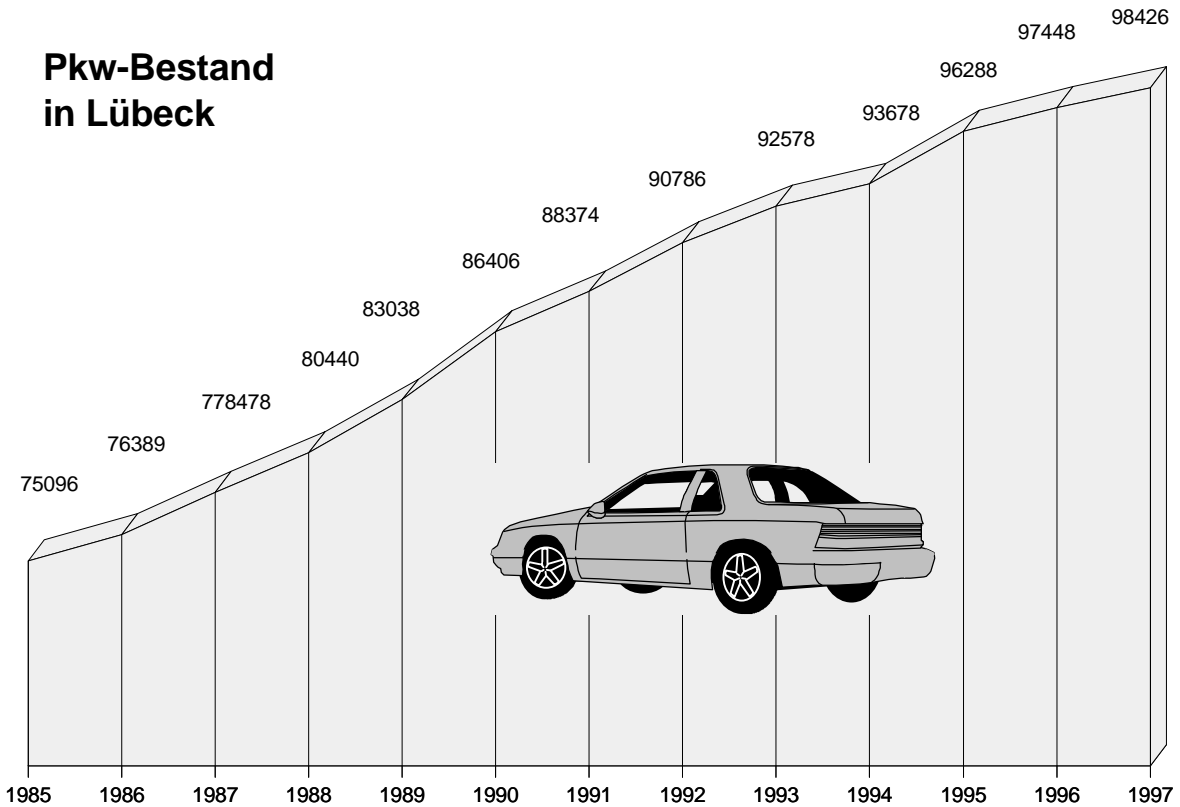

608 Kraftfahrzeugbestand am 10.01.1998

Kenn- ziffer	Stadtteil Stadtbezirk	Pkw	Pkw (Sp. 1) auf 1000 Einw.	Omni- busse	Lkw	Zug- masch.	Kraft- räder	sonst. Kfz.	Kraft- fahr- zeuge insg.	auf 1 000 Einw.	außerd.: Kfz.- Anhän- ger
		1	2	3	4	5	6	7	8	9	10
01 01	Innenstadt	5 615	431	18	412	37	393	144	6 619	508	360
02 02	Hüxtertor/Mühl.	12 517	460	2	682	57	757	200	14 215	522	894
02 09	Strecknitz	3 536	417	-	98	32	240	57	3 963	467	248
02 10	Blankensee	152	232	-	8	7	10	9	186	284	27
02 11	Wulfsdorf	207	500	-	5	12	14	5	243	587	38
02 12	Beidendorf	63	568	-	2	10	11	2	88	793	13
02 13	Krummesse	311	363	-	18	13	43	7	392	458	68
02 14	Kronsförde	280	517	-	11	22	35	3	351	648	48
02 15	Niederbüssau	334	531	-	11	22	27	4	398	633	44
02 16	Vorrade	65	602	-	7	14	6	-	92	852	7
02 17	Schiereichenk.	345	662	1	112	12	24	70	564	1 083	60
02 18	Oberbüssau	94	563	-	11	21	14	3	143	856	24
02	St. Jürgen	17 904	451	3	965	222	1 181	360	20 635	519	1 471
03 19	Niendorf/Moorg.	753	535	-	17	23	72	6	871	619	95
03 20	Reecke	79	790	1	4	10	7	-	101	1 010	5
03 21	Alt-Moisl./Genin	3 609	338	-	73	24	189	41	3 936	369	227
03	Moisling	4 441	365	1	94	57	268	47	4 908	403	327
04 22	Buntekuh	4 810	404	-	285	19	187	40	5 341	448	360
05 03	St. Lorenz Süd	7 199	455	-	403	48	417	100	8 167	517	399
06 04	Holstent.-Nord	8 574	413	3	468	91	585	140	9 861	475	558
06 05	Falkenf./Vorwerk	3 784	415	-	377	63	267	76	4 567	501	558
06 23	Gr.Steinrade	1 973	709	-	972	178	111	53	3 287	1 181	476
06 24	Dornbr./Kremp.	3 121	380	-	109	13	179	183	3 605	439	232
06	St. Lorenz Nord	17 452	427	3	1 926	345	1 142	452	21 320	521	1 824
07 06	Burgtor/Stadtpark	3 825	495	172	192	42	222	86	4 539	587	399
07 07	Marli/Brandenb.	7 970	397	1	387	37	558	119	9 072	452	556
07 08	Eichholz	3 390	402	-	120	18	223	45	3 796	450	267
07 25	Karlsh./Israelsd.	3 005	472	-	121	16	210	68	3 420	538	304
07	St. Gertrud	18 190	427	173	820	113	1 213	318	20 827	489	1 526
08 26	Schlutup	2 861	476	-	203	16	241	46	3 367	560	374
09 27	Dänischb./Siems	2 263	479	-	91	16	175	46	2 591	548	275
09 28	Herrnwyk	1 752	408	-	100	9	120	11	1 992	464	162
09 29	Alt-Kücknitz	3 944	360	-	96	15	217	41	4 313	394	250
09 30	Pöppendorf	94	577	-	3	11	8	1	117	718	16
09	Kücknitz	8 053	400	-	290	51	520	99	9 013	448	703
10 31	Ivendorf	150	517	-	7	12	15	4	188	648	22
10 32	Alt-Travem.	4 663	442	43	154	16	229	64	5 169	490	257
10 33	Priwall	420	326	-	10	3	12	8	453	352	32
10 34	Teutendorf	88	568	-	1	11	3	-	103	665	5
10 35	Brodten	80	563	-	3	15	1	2	101	711	11
10	Travemünde	5 401	434	43	175	57	260	78	6 014	484	327
	unbekannt	4 958	x	1	273	33	63	59	5 387	x	173
Hansestadt Lübeck		96 884	451	242	5 846	998	5 885	1 743	111 598	520	7 844

Quelle: Kraftfahrt-Bundesamt und eigene Berechnungen

609 Entwicklung des Pkw-Bestandes nach Stadtteilen

Stichtag 10.01.	1990	1992	1994	1996	1997	1998		Veränderung 1997 / 1990 in %
						Anzahl	auf 1000 Einw.	
01 Innenstadt	5 729	5 958	5 936	5 838	5 716	5 615	410	-0,2
02 St.Jürgen	16 959	17 468	18 045	17 898	17 660	17 904	446	+4,1
03 Moisling	4 137	4 285	4 521	4 630	4 503	4 441	361	+8,8
04 Buntekuh	4 505	4 772	5 005	4 985	4 864	4 810	397	+8,0
05 St.Lorenz Süd	5 640	6 295	7 055	7 299	7 236	7 199	451	+28,3
06 St.Lorenz Nord	15 575	16 298	17 087	17 358	17 403	17 452	425	+11,7
07 St.Gertrud	16 849	17 534	18 067	18 140	18 069	18 190	425	+7,2
08 Schlutup	2 626	2 752	2 877	2 885	2 915	2 861	470	+11,0
09 Kücknitz	6 739	7 129	7 446	7 697	7 927	8 053	394	+17,6
10 Travemünde	4 683	4 920	5 205	5 443	5 451	5 401	424	+16,4
Standort unbekannt	419	979	1 670	3 771	5 178	4 958	x	x
Hansestadt Lübeck	83 861	88 390	92 914	95 944	96 922	96 884	446	+15,6

Quelle : Kraftfahrt-Bundesamt

610 Straßenverkehrsunfälle

Jahr	Verkehrs- unfälle insg.	dabei ...		Unfälle mit	
		getötete	verletzte	Verkehrsunfall- flucht	Alkohol- einwirkung
		Personen			
1982	7 105	20	1 731	1 302	549
1983	7 317	22	1 702	1 325	470
1984	7 609	10	1 719	1 442	477
1985	7 472	17	1 610	1 526	450
1986	7 813	17	1 746	1 612	428
1987	7 964	12	1 436	1 644	418
1988	7 813	9	1 492	1 641	395
1989	7 840	10	1 545	1 665	390
1990	8 603	14	1 678	1 864	395
1991	7 899	12	1 521	1 899	416
1992	6 370	4	1 459	1 637	299
1993	5 549	10	1 358	1 509	284
1994	6 264	10	1 332	1 419	244
1995	5 280	9	1 413	1 334	228
1996	4 834	8	1 285	1 368	209
1997	5 055	9	1 271	1 197	232

Quelle: Polizeiinspektion Lübeck

611 Pendler: Sozialversicherungspflichtig Beschäftigte in Lübeck nach ihrem Wohnort

Wohnort	Sozialversicherungspflichtig				von den Einpendlern
	Beschäftigte am Arbeitsort Lübeck mit Wohnort ...				kommen aus ...
	30.06.1994	30.06.1995	30.06.1996	1996 in %	1996 in %
Lübeck	56 562	55 640	53 140	64,1	x
Flensburg	109	128	124	0,1	0,4
Kiel	258	294	293	0,4	1,0
Neumünster	76	99	129	0,2	0,4
Kreis Dithmarschen	34	59	65	0,1	0,2
Kreis Hzgt. Lauenburg	4 012	3 951	3 947	4,8	13,3
<i>darunter aus</i>					
<i>Groß Grönau</i>	851	783	773	0,9	2,6
<i>Klempau</i>	117	109	115	0,1	0,4
<i>Krummesse</i>	497	478	471	0,6	1,6
Kreis Nordfriesland	79	93	90	0,1	0,3
Kreis Ostholstein	12 901	12 863	12 936	15,6	43,5
<i>darunter aus</i>				0,0	0,0
<i>Ahrensböök</i>	763	774	807	1,0	2,7
<i>Bad Schwartau</i>	3 618	3 515	3 502	4,2	11,8
<i>Eutin</i>	312	326	332	0,4	1,1
<i>Neustadt</i>	359	444	400	0,5	1,3
<i>Ratekau</i>	2 278	2 218	2 187	2,6	7,3
<i>Scharbeutz</i>	741	724	767	0,9	2,6
<i>Stockelsdorf</i>	3 253	3 214	3 209	3,9	10,8
<i>Timmendorfer Strand</i>	565	557	572	0,7	1,9
Kreis Pinneberg	82	119	126	0,2	0,4
Kreis Plön	184	209	233	0,3	0,8
Kreis Rendsburg-Eckernförde	147	198	203	0,2	0,7
Kreis Schleswig-Flensburg	105	124	131	0,2	0,4
Kreis Segeberg	929	968	1 017	1,2	3,4
Kreis Steinburg	56	68	78	0,1	0,3
Kreis Stormarn	2 395	2 423	2 559	3,1	8,6
Schleswig-Holstein insgesamt	77 929	77 236	75 071	90,5	73,7
Hamburg	731	851	922	1,1	3,1
Mecklenburg-Vorpommern	4 694	4 836	5 410	6,5	18,2
übr. neue Bundesländer	131	180	123	0,1	0,4
übr. alte Bundesländer	975	1 404	1 358	1,6	4,6
Ausland	34	48	26	0,0	0,1
Beschäftigte insgesamt	84 494	84 555	82 910	100,0	100,0
Beschäftigte mit Wohnort Lübeck:	71 009	70 462	68 315		
minus Auspendler	14 447	14 822	15 175		
= Beschäftigte mit Wohn- u. Arbeitsort Lübeck :	56 562	55 640	53 140		
plus Einpendler	27 932	28 815	29 770		
= Beschäftigte am Arbeitsort Lübeck	84 494	84 455	82 910		

Quelle: Arbeitsamt Lübeck, Statistische Mitteilungen

612 Verkehrsleistungen der Stadtwerke Lübeck 1980 - 1997

Jahr	Busse - Anzahl -	Linien - Anzahl -	Linien- länge - in km -	Strecken- länge - in km -	Beförde- rungsfälle - in 1 000 -	Nutz- wagen-km - in 1 000 -
1980	169	19	294,6	183,4	41 650	9 636
1981	172	20	299,0	187,8	45 008	9 775
1982	169	20	387,4	190,1	43 679	9 709
1983	169	20	387,7	190,1	42 394	9 611
1984	162	20	385,3	190,1	40 794	9 374
1985	158	20	381,6	203,0	38 931	9 009
1986	163	21	382,4	204,8	37 576	8 766
1987	158	20	379,5	203,7	39 217	8 814
1988	157	22	379,9	203,7	38 827	8 865
1989	157	21	409,9	226,0	38 105	8 985
1990	159	23	418,5	240,7	39 718	9 196
1991	160	24	418,5	240,7	41 045	9 475
1992	175	24	422,5	240,7	42 216	9 438
1993	162	20	375,8	194,4	41 533	10 069
1994	173	20	382,8	200,4	42 353	10 198
1995	169	20	400,0	200,4	34 835	10 585
1996	165	21	344,0	200,4	34 704	11 492
1997	154	20	344,0	200,4	32 470	11 795

Quelle: Stadtwerke Lübeck

613 Beförderungen und Einnahmen der Priwallfähren 1984 - 1997

Jahr	Personen	PKW	Nutzfahr- zeuge	Zweiräder	Einnahmen in DM
1984	2 763 037	434 680	29 766	110 920	2 001 970
1985	2 654 723	433 406	24 776	108 540	1 994 441
1986	2 716 700	422 674	22 182	111 300	1 969 999
1987	2 205 579	425 728	17 318	104 220	1 818 510
1988	2 187 399	430 748	19 946	117 996	2 174 864
1989	2 245 739	425 306	23 828	74 932	2 332 251
1990	2 590 606	470 442	24 540	66 994	2 410 493
1991	2 619 711	558 953	30 084	62 186	3 049 647
1992	3 823 535	792 414	27 580	411 396	4 500 381
1993	3 259 946	889 865	23 259	259 434	4 600 809
1994	4 190 141	981 640	28 980	448 944	5 218 216
1995	4 122 075	1 004 592	20 960	542 229	5 234 025
1996	4 169 037	1 079 421	15 572	466 417	4 476 002
1997	4 262 235	1 209 191	18 569	403 491	4 663 541

Quelle: Stadtwerke Lübeck

614 Flughafen Lübeck-Blankensee

Flugart bzw. Startart	Anzahl der Starts 1997				Anzahl der Starts 1996 insg.	
	Insgesamt	davon				
		Platzrundenflüge	Erweiterte Platzflüge	Streckenflüge		
Gewerblicher Luftverkehr (Motorflüge)						
Linienverkehr	-	-	-	-	1	
Pauschalflugreiseverkehr	79	-	-	79	15	
Tramp- und Anforderungsverkehr	67	-	-	67	167	
Taxiflüge	919	20	150	749	286	
Rundflüge	138	105	33	-	69	
Gewerbliche Schulflüge	881	546	61	274	1 117	
Übrige gewerbliche Flüge	1 960	22	1 736	202	1 842	
zusammen	4 044	693	1 980	1 371	3 497	
davon mit Klasse						
Flugzeugen über 5,7 t Startgewicht	A,B,C	1 210	88	918	204	1 240
Flugzeugen über 2 t und bis zu 5,7 t	I	747	41	223	483	1 299
mehrmotorigen Flugzeugen bis 2 t	G	718	37	598	83	14
einmotorigen Flugzeugen bis 2 t	E	1 131	469	174	488	724
Drehflüglern	H	217	58	47	112	217
Luftschiffen	L	24	-	22	2	1
Nichtgewerblicher Luftverkehr (Motorflüge)						
Werkverkehr		86	11	11	64	108
Nichtgewerbliche Schulflüge		3 820	3 518	108	194	3 460
Sportflüge		-	-	-	-	315
Staats-Luftfahrzeuge		4	-	-	4	19
Flugzeugschleppstart		-	-	-	-	1
Übriger nichtgewerblicher Verkehr		8 554	2 331	1 994	4 229	7 928
zusammen		12 464	5 860	2 113	4 491	11 831
davon mit Klasse						
Flugzeugen über 5,7 t Startgewicht	A,B,C	-	-	-	-	69
Flugzeugen über 2 t und bis zu 5,7 t	I	-	-	-	-	253
mehrmotorigen Flugzeugen bis 2 t	G	-	-	-	-	108
einmotorigen Flugzeugen bis 2 t	E	-	-	-	-	10 959
Drehflüglern	H	-	-	-	-	125
Luftschiffen	L	-	-	-	-	2
Motorsegler	K	2 052	1 194	478	380	.
Gewerblicher u. nichtgewerbli. Verkehr		16 508	6 553	4 093	5 862	15 328

614a Motorsegler und Segelflüge

Flugart bzw. Startart	Anzahl der Starts 1997			Anzahl der Starts 1996
	Insgesamt	davon		
		Platzrundenflüge	Sonstige Flüge	
Motorseglerflüge	2 660
Segelflüge	3 741
davon Flugzeugschleppstart	206
Windenstart	3 535

Quelle: Flughafen Lübeck GmbH

Kapitel 7

Fremdenverkehr

Betriebe und Bettenkapazitäten
Gäste und Übernachtungen
Campingplätze

Vorbemerkung

Grundlage der Fremdenverkehrsstatistik ist das Gesetz über die Statistik der Beherbergung im Reiseverkehr (Beherbergungsstatistikgesetz - BeherbStatG) vom 14. Juli 1980 (BGBl. I S. 953).

Beherbergungsstätten im Sinne des Gesetzes sind alle Betriebe, die nach Einrichtung und Zweckbestimmung dazu geeignet sind, mehr als acht Gäste gleichzeitig zu beherbergen. Die Kleinvermieter sind durch das Beherbergungsgesetz ausgegrenzt, da der Gesetzgeber die Inhaber dieser kleineren Beherbergungsstätten nicht mit einer statistischen Auskunftspflicht, die zwangsläufig Mehrarbeit kostet, belasten will.

Die Angaben für Travemünde, welches einen hohen Anteil an Kleinvermieter aufweist, sind entsprechend zu interpretieren.

zu Tab. 709:

Die Angaben zu den Privatquartieren in Travemünde beruhen auf freiwilligen Meldungen der Zimmervermittlung der Kurverwaltung Travemünde und der Röhl KG.

Aufgrund der Mitteilungen zur Kurtaxe ist der Gesamtbestand an Betten in Privatquartieren weitgehend bekannt. Die Zimmervermittlungen der Kurverwaltung Travemünde und der Röhl KG betreuen hierbei rund 45 Prozent des Gesamtbestandes. Die Ergebnisse in Tabelle 709 sind auf den Gesamtbestand hochgerechnet worden.

Kategorie der Beherbergungsstätten:

Hotel: Jedermann zugängliche Beherbergungsstätte mit wenigstens einem Vollrestaurant sowie mit besonderen Aufenthaltsräumen.

Gasthof: Jedermann zugängliche Beherbergungsstätte mit wenigstens einem Vollrestaurant und ohne weiterem Aufenthaltsraum.

Pension: Jedermann zugängliche Beherbergungsstätte, in der Speisen und Getränke nur an Hausgäste abgegeben werden.

Hotel Garni: Jedermann zugängliche Beherbergungsstätte, in der an Hausgäste nur Frühstück abgegeben wird.

Erholungs- oder Ferienheim: Beherbergungsstätte für Angehörige bestimmter Personengruppen, in der Speisen und Getränke nur an Hausgäste abgegeben werden (auch Gästehaus oder Feriendorf)

Ferienzentrum: Jedermann zugängliche Beherbergungsstätte mit unterschiedlichen Wohnmöglichkeiten und Angeboten an betriebseigenen Freizeiteinrichtungen und Dienstleistungen.

Appartement: Jedermann zugängliche Beherbergungsstätte ohne Abgabe von Speisen und Getränken mit Kochgelegenheit in der Wohneinheit.

Heilstätte oder Sanatorium: wie Erholungs- oder Ferienheime, jedoch mit medizinischer Betreuung.

Jugendherberge: Beherbergungsstätte vorzugsweise für Angehörige der sie tragenden Organisation, in der Speisen und Getränke nur an Hausgäste abgegeben werden.

Zelt- oder Campingplatz: Stellplätze für Campingwagen, Wohnmobile und Zelte (Ankünfte und Übernachtungen der Dauergäste werden in der Beherbergungsstatistik nicht erfaßt)

701 Betriebe, Betten, Ankünfte, Übernachtungen, Verweildauer u. Bettenauslastung 1989 - 1997

Hansestadt Lübeck insgesamt

Jahr	Betriebe *)	Betten	Ankünfte		Übernachtungen		durchschn. Verweildauer in Tagen		Betten- auslastung in %
			insg.	dar. Ausl.	insg.	dar. Ausl.	insg.	dar. Ausl.	
Monat	Jahresdurch./ Monatsende	Jahresdurch./ Monatsende	Jahres - bzw. Monatssumme				Jahres - bzw. Monatssumme		
Jahreszahlen									
1989	85	4 502	349 937	145 757	689 645	212 437	1,97	1,46	41,97
1990	84	4 557	410 318	157 526	807 939	236 677	1,97	1,50	48,57
1991	85	4 671	436 119	170 613	863 276	254 710	1,98	1,49	50,63
1992	85	5 293	432 353	164 857	891 675	254 483	2,06	1,54	46,03
1993	85	5 471	367 454	103 334	807 897	170 441	2,20	1,65	40,46
1994	88	5 699	360 095	93 592	819 301	162 003	2,28	1,73	39,39
1995	93	5 744	357 837	87 055	825 370	155 541	2,31	1,79	39,37
1996	92	5 638	367 717	91 785	817 746	154 505	2,22	1,68	39,63
1997	94	5 401	363 089	97 647	772 643	154 116	2,13	1,58	39,19
Zu-/Abnahme in 1997									
1996-1997	+ 2	- 237	-4 628	+5 862	-45 103	- 389	-0,09	-0,10	-0,44
Monatszahlen 1996									
Januar	83	4 974	12 379	2 585	30 024	4 579	2,43	1,77	19,47
Februar	81	5 109	17 512	2 975	37 608	5 726	2,15	1,92	25,38
März	85	5 216	21 847	4 582	47 500	8 097	2,17	1,77	29,38
April	95	5 529	25 145	7 326	54 529	12 425	2,17	1,70	32,87
Mai	99	6 295	36 864	7 451	84 735	12 994	2,30	1,74	43,42
Juni	98	6 236	39 124	8 968	88 767	14 330	2,27	1,60	47,45
Juli	98	6 259	48 000	17 396	113 661	27 452	2,37	1,58	58,58
August	97	6 204	46 849	11 411	107 372	19 059	2,29	1,67	55,83
September	97	6 175	36 487	7 764	83 937	12 450	2,30	1,60	45,31
Oktober	96	5 692	29 003	7 190	64 212	12 664	2,21	1,76	36,39
November	89	5 038	28 016	6 619	53 810	11 747	1,92	1,77	35,60
Dezember	88	4 898	26 491	7 518	51 591	12 982	1,95	1,73	33,98
Monatszahlen 1997									
Januar	81	4 740	13 445	3 249	30 378	4 579	2,26	1,41	20,67
Februar	79	4 752	18 128	4 080	35 979	5 726	1,98	1,40	27,04
März	85	5 001	22 316	5 849	47 388	8 097	2,12	1,38	30,57
April	97	5 295	23 880	6 103	49 516	12 425	2,07	2,04	31,17
Mai	101	6 070	37 573	7 164	82 778	12 994	2,20	1,81	43,99
Juni	102	6 110	37 686	10 208	80 969	14 330	2,15	1,40	44,17
Juli	102	6 116	44 885	18 640	100 897	27 452	2,25	1,47	53,22
August	104	6 057	43 783	10 670	101 558	19 059	2,32	1,79	54,09
September	103	5 956	37 299	8 714	79 503	12 450	2,13	1,43	44,49
Oktober	97	5 070	29 604	6 867	62 105	12 664	2,10	1,84	39,51
November	89	4 840	28 035	8 438	51 866	11 747	1,85	1,39	35,72
Dezember	88	4 761	26 455	7 665	49 706	12 982	1,88	1,69	33,68

*) mit mehr als acht Betten

Quelle: Hansestadt Lübeck, Bereich Statistik und Wahlen

702 Betriebe, Betten, Ankünfte, Übernachtungen, Verweildauer u. Bettenauslastung 1989 - 1997

Lübeck ohne Travemünde

Jahr	Betriebe *)	Betten	Ankünfte		Übernachtungen		durchschn. Verweildauer in Tagen		Betten- auslastung in %
			insg.	dar. Ausl.	insg.	dar. Ausl.	insg.	dar. Ausl.	
Monat	Jahresdurch./ Monatsende	Jahresdurch./ Monatsende	Jahres - bzw. Monatssumme				Jahres - bzw. Monatssumme		
Jahreszahlen									
1989	50	2 529	241 946	119 360	387 153	169 302	1,60	1,42	41,94
1990	47	2 483	290 859	131 325	475 343	192 771	1,63	1,47	52,45
1991	47	2 611	319 723	148 223	521 164	218 660	1,63	1,48	54,69
1992	50	3 174	328 620	150 754	554 200	231 398	1,69	1,53	47,84
1993	51	3 434	276 882	95 239	497 157	153 889	1,80	1,62	39,66
1994	54	3 590	272 105	87 230	516 452	150 128	1,90	1,72	39,41
1995	55	3 542	270 808	81 704	523 056	144 941	1,93	1,77	40,46
1996	56	3 495	285 084	86 623	531 125	144 805	1,86	1,67	41,52
1997	56	3 363	283 802	91 911	502 205	143 425	1,77	1,56	40,91
Zu-/Abnahme in 1997									
1996-1997	+ 0	- 132	-1 282	+5 288	-28 920	-1 380	-0,09	-0,11	-0,61
Monatszahlen 1996									
Januar	53	3 433	9 627	2 473	20 937	4 400	2,17	1,78	19,67
Februar	53	3 527	13 063	2 755	26 454	5 239	2,03	1,90	25,86
März	54	3 504	16 809	4 345	33 032	7 591	1,97	1,75	30,41
April	56	3 568	19 015	6 999	36 869	11 876	1,94	1,70	34,44
Mai	56	3 550	27 143	6 920	53 826	11 996	1,98	1,73	48,91
Juni	55	3 529	29 626	8 385	53 776	13 296	1,82	1,59	50,79
Juli	55	3 549	38 392	16 428	65 581	25 717	1,71	1,57	59,61
August	54	3 501	35 457	10 586	63 987	17 308	1,80	1,63	58,96
September	54	3 469	28 407	7 428	54 021	11 824	1,90	1,59	51,91
Oktober	58	3 544	22 954	6 729	43 724	11 853	1,90	1,76	39,80
November	59	3 459	22 738	6 316	40 180	11 165	1,77	1,77	38,72
Dezember	57	3 302	21 853	7 259	38 738	12 540	1,77	1,73	37,84
Monatszahlen 1997									
Januar	51	3 166	10 684	3 024	22 171	5 282	2,08	1,75	22,59
Februar	51	3 199	13 998	3 847	27 059	6 124	1,93	1,59	30,21
März	54	3 344	17 485	5 552	32 513	8 998	1,86	1,62	31,36
April	57	3 412	18 768	5 788	34 671	9 519	1,85	1,64	33,87
Mai	57	3 423	27 368	6 651	51 886	10 158	1,90	1,53	48,90
Juni	58	3 453	29 038	9 591	48 813	14 610	1,68	1,52	47,12
Juli	58	3 458	35 550	17 551	57 278	25 729	1,61	1,47	53,43
August	60	3 487	33 436	9 659	56 668	14 935	1,69	1,55	52,42
September	59	3 386	28 506	8 265	48 368	12 263	1,70	1,48	47,62
Oktober	58	3 369	24 181	6 544	43 112	10 000	1,78	1,53	41,28
November	57	3 357	23 534	8 209	41 340	13 238	1,76	1,61	41,05
Dezember	56	3 294	21 254	7 230	38 326	12 569	1,80	1,74	37,53

*) mit mehr als acht Betten

Quelle: Hansestadt Lübeck, Bereich Statistik und Wahlen

703 Betriebe, Betten, Ankünfte, Übernachtungen, Verweildauer u. Bettenauslastung 1989 - 1997

Travemünde

Jahr	Betriebe *)	Betten	Ankünfte		Übernachtungen		durchschn. Verweildauer in Tagen		Betten- auslastung in %
			insg.	dar. Ausl.	insg.	dar. Ausl.	insg.	dar. Ausl.	
Monat	Jahresdurch./ Monatsende	Jahresdurch./ Monatsende	Jahres - bzw. Monatssumme				Jahres - bzw. Monatssumme		

Jahreszahlen

1989	35	1 973	107 991	26 397	302 492	43 135	2,80	1,63	42,00
1990	37	2 074	119 459	26 201	332 596	43 906	2,78	1,68	43,94
1991	38	2 060	116 396	22 390	342 112	36 050	2,94	1,61	45,50
1992	35	2 119	103 733	14 103	337 475	23 085	3,25	1,64	43,63
1993	34	2 037	90 572	8 095	310 740	16 552	3,43	2,04	41,79
1994	34	2 109	87 990	6 362	302 849	11 875	3,44	1,87	39,34
1995	38	2 202	87 029	5 351	302 314	10 600	3,47	1,98	37,61
1996	36	2 143	82 633	5 162	286 621	9 700	3,47	1,88	36,54
1997	38	2 038	79 287	5 736	270 438	10 691	3,41	1,86	36,36

Zu-/Abnahme in 1997

1996-1997	+ 2	- 105	-3 346	+ 574	-16 183	+ 991	-0,06	-0,02	-0,19
-----------	-----	-------	--------	-------	---------	-------	-------	-------	-------

Monatszahlen 1996

Januar	30	1 541	2 752	112	9 087	179	3,30	1,60	19,02
Februar	28	1 582	4 449	220	11 154	487	2,51	2,21	24,31
März	31	1 712	5 038	237	11 468	506	2,28	2,14	21,61
April	39	1 961	6 130	327	17 660	549	2,88	1,68	30,02
Mai	43	2 745	9 721	531	30 909	998	3,18	1,88	36,32
Juni	43	2 707	9 498	583	34 991	1 034	3,68	1,77	43,09
Juli	43	2 710	9 608	968	48 080	1 735	5,00	1,79	57,23
August	43	2 703	11 392	825	43 385	1 751	3,81	2,12	51,78
September	43	2 706	8 080	336	29 916	626	3,70	1,86	36,85
Oktober	38	2 148	6 049	461	20 488	811	3,39	1,76	30,77
November	30	1 579	5 278	303	13 630	582	2,58	1,92	28,77
Dezember	31	1 596	4 638	259	12 853	442	2,77	1,71	25,98

Monatszahlen 1997

Januar	30	1 574	2 761	225	8 207	318	2,97	1,41	16,82
Februar	28	1 553	4 130	233	8 920	380	2,16	1,63	20,51
März	31	1 657	4 831	297	14 875	513	3,08	1,73	28,96
April	40	1 883	5 112	315	14 845	600	2,90	1,90	26,28
Mai	44	2 647	10 205	513	30 892	979	3,03	1,91	37,65
Juni	44	2 657	8 648	617	32 156	1 099	3,72	1,78	40,34
Juli	44	2 658	9 335	1 089	43 619	2 135	4,67	1,96	52,94
August	44	2 570	10 347	1 011	44 890	2 147	4,34	2,12	56,34
September	44	2 570	8 793	449	31 135	789	3,54	1,76	40,38
Oktober	39	1 701	5 423	323	18 993	598	3,50	1,85	36,02
November	32	1 483	4 501	229	10 526	368	2,34	1,61	23,66
Dezember	32	1 467	5 201	435	11 380	765	2,19	1,76	25,02

*) mit mehr als acht Betten

Quelle: Hansestadt Lübeck, Bereich Statistik und Wahlen

704 Fremdenverkehr nach Betriebsarten in Lübeck insgesamt 1993 - 1997

Betriebsarten		1993	1994	1995	1996	1997
Hotels	Betriebe	31	32	34	34	36
	Betten	3 076	3 141	3 328	3 284	3 248
	Auslastung in %	42,2	40,9	40,6	41,3	41,3
	Gäste	241 020	240 201	249 235	261 515	259 815
	Übernachtungen	473 311	469 462	492 550	496 345	489 869
	Verweildauer in Tg.	1,96	1,95	1,98	1,90	1,89
Gasthöfe / Pensionen	Betriebe	13	14	13	12	9
	Betten	573	590	335	328	266
	Auslastung in %	31,5	29,1	28,3	31,3	32,8
	Gäste	35 498	34 553	14 988	15 416	15 806
	Übernachtungen	65 962	62 745	34 534	37 573	31 853
	Verweildauer in Tg.	1,86	1,82	2,30	2,44	2,02
Hotels garni	Betriebe	25	25	25	25	28
	Betten	718	718	726	722	813
	Auslastung in %	40,2	37,2	39,2	38,1	37,2
	Gäste	45 984	41 761	48 287	48 321	54 696
	Übernachtungen	105 382	97 385	103 786	100 477	110 460
	Verweildauer in Tg.	2,29	2,33	2,15	2,08	2,02
Heime / Sanatorien	Betriebe	9	10	10	10	10
	Betten	723	881	831	834	759
	Auslastung in %	37,8	40,6	40,0	40,0	35,6
	Gäste	17 076	17 311	16 877	18 243	16 038
	Übernachtungen	99 590	130 665	121 249	122 072	98 801
	Verweildauer in Tg.	5,83	7,55	7,18	6,69	6,16
Appartments	Betriebe	4	4	8	8	10
	Betten	45	44	192	168	141
	Auslastung in %	24,9	31,1	16,8	15,4	18,8
	Gäste	531	590	1 694	1 394	1 490
	Übernachtungen	4 130	5 042	11 829	9 452	9 672
	Verweildauer in Tg.	7,78	8,55	6,98	6,78	6,49
Jugendherbergen	Betriebe	3	3	3	3	2
	Betten	336	324	332	302	174
	Auslastung in %	48,7	45,7	50,7	46,8	50,3
	Gäste	27 371	25 679	26 756	22 828	15 244
	Übernachtungen	59 538	54 002	61 422	51 827	31 988
	Verweildauer in Tg.	2,18	2,10	2,30	2,27	2,10

Quelle: Hansestadt Lübeck, Bereich Statistik

Anteil am Bettenbestand

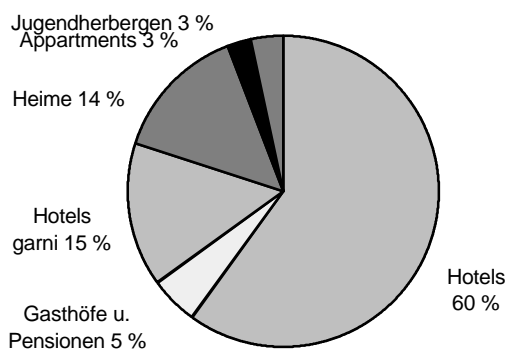

Anteil an den Übernachtungen

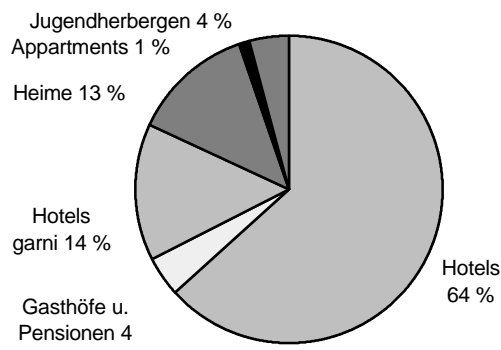

705 Fremdenverkehr nach Betriebsarten in Travemünde 1993 - 1997

Betriebsarten		1993	1994	1995	1996	1997
Hotels	Betriebe	9	10	12	11	12
	Betten	914	932	1 029	993	1 005
	Auslastung in %	45,1	42,4	43,0	41,6	40,8
	Gäste	57 482	54 374	59 434	55 259	53 521
	Übernachtungen	150 354	144 329	161 616	151 165	149 760
	Verweildauer in Tg.	2,62	2,65	2,72	2,74	2,80
Gasthöfe / Pensionen	Betriebe	5	5	5	4	3
	Betten	151	150	107	103	90
	Auslastung in %	46,2	41,6	37,7	41,3	40,9
	Gäste	8 182	8 145	4 115	3 902	3 087
	Übernachtungen	25 443	22 849	14 726	15 551	13 473
	Verweildauer in Tg.	3,11	2,81	3,58	3,99	4,36
Hotels garni	Betriebe	9	8	7	7	8
	Betten	246	234	192	200	208
	Auslastung in %	42,7	41,9	43,4	37,2	39,4
	Gäste	8 089	8 124	6 474	6 044	7 239
	Übernachtungen	38 338	35 748	30 364	27 175	29 904
	Verweildauer in Tg.	4,74	4,40	4,69	4,50	4,13
Heime / Sanatorien	Betriebe	6	6	6	6	6
	Betten	625	704	646	644	568
	Auslastung in %	37,6	34,4	32,6	33,2	30,3
	Gäste	13 467	14 532	12 864	13 966	11 694
	Übernachtungen	85 847	88 448	76 813	78 145	62 918
	Verweildauer in Tg.	6,37	6,09	5,97	5,60	5,38
Appartments	Betriebe	4	4	7	7	8
	Betten	45	44	176	152	115
	Auslastung in %	25,1	31,1	16,5	14,5	19,8
	Gäste	531	590	1 467	1 137	1 160
	Übernachtungen	4 130	5 042	10 636	8 049	8 325
	Verweildauer in Tg.	7,78	8,55	7,25	7,08	7,18
Jugendherbergen	Betriebe
	Betten
	Auslastung in %
	Gäste
	Übernachtungen
	Verweildauer in Tg.

Quelle: Hansestadt Lübeck, Bereich Statistik und Wahlen

Anteil am Bettenbestand

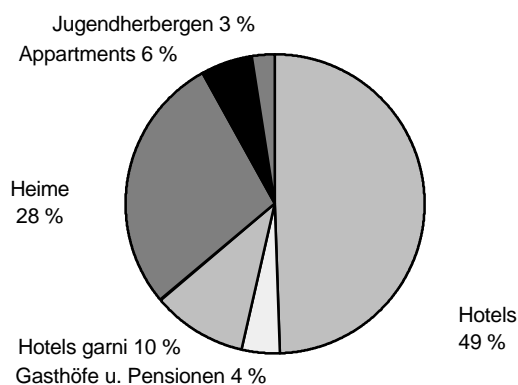

Anteil an den Übernachtungen

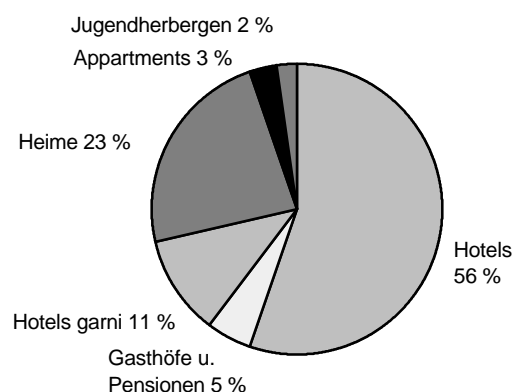

706 Ankünfte, Übernachtungen und Aufenthaltsdauer nach Herkunftsländern 1997

Herkunftsland	Hansestadt Lübeck insgesamt			darunter Travemünde		
	Ankünfte	Übernachtungen	Aufenthaltsd. in Tagen	Ankünfte	Übernachtungen	Aufenthaltsd. in Tagen
Deutschland	265 442	618 527	2,3	73 551	259 747	3,5
Baltische Staaten	510	1 080	2,1	330	568	1,7
Belgien	1 225	2 442	2,0	47	123	2,6
Dänemark	12 273	18 367	1,5	446	795	1,8
Finnland	5 868	8 501	1,4	680	1 115	1,6
Frankreich	2 306	3 228	1,4	107	174	1,6
Griechenland	186	341	1,8	9	35	3,9
Großbrit. und Nordirland	3 109	5 394	1,7	86	162	1,9
Republik Irland	166	251	1,5	2	2	1,0
Island	90	198	2,2	4	4	1,0
Italien	2 879	4 086	1,4	102	199	2,0
Luxemburg	116	268	2,3	27	123	4,6
Niederlande	3 692	5 345	1,4	248	476	1,9
Norwegen	7 123	11 943	1,7	278	512	1,8
Österreich	1 607	2 912	1,8	150	475	3,2
Polen	1 358	2 568	1,9	33	75	2,3
Portugal	197	660	3,4	-	2	x
Rußland	2 338	5 247	2,2	391	724	1,9
Schweden	42 084	58 280	1,4	1 900	3 296	1,7
Schweiz	2 037	3 832	1,9	176	594	3,4
Spanien	693	1 231	1,8	19	32	1,7
Tschechische Republik	335	606	1,8	6	6	1,0
Türkei	386	661	1,7	64	84	1,3
Ungarn	203	323	1,6	11	44	4,0
sonstiges Europa	653	1 083	1,7	321	367	1,1
europ. Ausland insg.	91 434	138 847	1,5	5 437	9 987	1,8
Republik Südafrika	158	267	1,7	3	6	2,0
sonst. afrikanische Länder	64	115	1,8	-	-	-
Afrika insgesamt	222	382	1,7	3	6	2,0
Arabische Golfstaaten	64	226	3,5	3	3	1,0
VR China u. Hongkong	169	838	5,0	1	1	1,0
Israel	165	364	2,2	14	20	1,4
Japan	1 035	2 080	2,0	30	55	1,8
Süd-Korea	121	413	3,4	-	-	-
Taiwan	45	106	2,4	-	-	-
sonst. asiatische Länder	270	1 465	5,4	12	48	4,0
Asien insgesamt	1 869	5 492	2,9	60	127	2,1
Kanada	263	587	2,2	27	43	1,6
Vereinigte Staaten	2 731	6 015	2,2	171	407	2,4
Mittelamerika u. Karibik	43	103	2,4	2	4	2,0
Brasilien	155	280	1,8	6	30	5,0
sonst. südamerik. Länder	143	366	2,6	3	12	4,0
Amerika insgesamt	3 335	7 351	2,2	209	496	2,4
Australien insgesamt	626	1 594	2,5	27	75	2,8
ohne Angabe	161	450	2,8	-	-	-
Ausland insgesamt	97 647	154 116	1,6	5 736	10 691	1,9
Gesamtergebnis	363 089	772 643	2,1	79 287	270 438	3,4

Quelle: Hansestadt Lübeck, Bereich Statistik und Wahlen

707 Ankünfte und Übernachtungen nach ausgewählten Herkunftsländern 1992 - 1997

Herkunftsgebiete	1992	1993	1994	1995	1996	1997	Zu-/Abn. z.Vj. in %
Ankünfte							
Insgesamt	432 353	367 454	360 095	357 837	367 717	363 089	-1,26
dar. aus dem Ausland	164 857	103 334	93 592	87 055	91 785	97 647	6,39
in Prozent	38,1	28,1	26,0	24,3	25,0	26,9	X
nach Ländern							
Bundesrepublik Deutschland	267 496	264 120	266 503	270 782	275 932	265 442	-3,80
Europäisches Ausland	156 607	97 212	87 793	80 656	85 174	91 434	7,35
darunter:							
Schweden	96 766	52 560	43 011	35 599	39 838	42 084	5,64
Dänemark	17 974	12 576	11 472	10 960	10 041	12 273	22,23
Norwegen	8 903	7 168	6 635	7 000	6 618	7 123	7,63
Finnland	9 382	5 685	5 543	5 864	6 241	5 868	-5,98
Niederlande	3 198	3 005	3 141	3 394	3 391	3 692	8,88
Großbritannien u. Nordirland	2 883	2 316	2 343	2 480	3 052	3 109	1,87
Italien	5 074	2 735	3 396	2 655	2 874	2 879	0,17
Rußland	440	804	1 008	735	1 196	2 338	95,48
Frankreich	3 162	2 794	2 461	2 251	2 233	2 306	3,27
Afrika insgesamt :	272	169	145	172	192	222	15,63
Asien insgesamt :	2 343	1 986	2 077	2 487	2 482	1 869	-24,70
dar. Japan	1 409	1 178	1 145	1 393	1 233	1 035	-16,06
Amerika insgesamt :	4 499	3 213	2 974	3 193	3 334	3 335	0,03
darunter USA	3 563	2 618	2 452	2 657	2 713	2 731	0,66
Australien insgesamt :	499	359	396	397	475	626	31,79
ohne Angabe	637	530	207	150	128	161	25,78
Übernachtungen							
Insgesamt	891 675	807 897	819 301	825 370	817 746	772 643	-5,52
dar. von Ausl.	254 483	170 441	162 003	155 541	154 505	154 116	-0,25
in Prozent	28,5	21,1	19,8	18,8	18,9	19,9	X
nach Ländern							
Bundesrepublik Deutschland	637 192	637 456	657 298	669 829	663 241	618 527	-6,74
Europäisches Ausland	240 145	158 148	149 371	137 430	138 144	138 847	0,51
darunter:							
Schweden	143 097	80 917	66 415	53 176	57 885	58 280	0,68
Dänemark	28 747	20 711	19 366	19 625	16 629	18 367	10,45
Norwegen	15 958	12 486	12 541	12 995	11 658	11 943	2,44
Finnland	13 104	8 403	8 714	8 447	9 434	8 501	-9,89
Großbritannien u. Nordirland	5 664	5 042	7 101	6 058	6 020	5 394	-10,40
Niederlande	4 908	4 945	5 765	5 220	4 950	5 345	7,98
Rußland	1 130	2 193	2 742	2 381	3 189	5 247	64,53
Italien	6 930	4 351	4 752	4 128	4 112	4 086	-0,63
Frankreich	4 501	4 295	3 651	4 457	3 481	3 228	-7,27
Afrika insgesamt :	638	337	277	600	493	382	-22,52
Asien insgesamt :	4 362	4 152	5 161	9 335	8 171	5 492	-32,79
dar. Japan	2 392	1 906	2 025	3 483	2 404	2 080	-13,48
Amerika insgesamt :	7 568	6 299	5 945	6 994	6 435	7 351	14,23
dar. U S A	5 941	4 971	4 951	5 774	5 219	6 015	15,25
Australien insgesamt :	711	618	861	842	987	1 594	61,50
ohne Angabe	1 059	887	388	340	275	450	63,64

Quelle: Hansestadt Lübeck, Bereich Statistik und Wahlen

708 Ankünfte und Übernachtungen auf Campingplätzen 1988 - 1997

Jahr ----- Monat	Be- triebe insg.	Stellplätze *		Ankünfte **		Übernachtungen **		Aufenthaltsdauer **	
		Durch- gangsgäste	Dauer- gäste	insg.	darunter Ausländer	insg.	darunter Ausländer	insg.	darunter Ausländer
1988	7	178	466	19 578	9 956	42 533	13 375	2,2	1,3
1989	8	225	474	25 887	16 660	49 989	21 224	1,9	1,3
1990	8	244	481	23 516	13 187	51 667	21 097	2,2	1,6
1991	8	263	453	33 014	16 722	59 424	22 694	1,8	1,4
1992	8	262	486	32 353	17 472	70 779	23 503	2,2	1,3
1993	8	250	470	26 009	10 749	58 152	16 281	2,2	1,5
1994	8	245	472	20 701	6 883	57 665	10 958	2,8	1,6
1995	8	249	480	17 892	4 499	42 971	7 264	2,4	1,6
Januar	-	-	-	-	-	-	-	-	-
Februar	-	-	-	-	-	-	-	-	-
März	-	-	-	-	-	-	-	-	-
April	8	262	530	410	126	1 585	257	3,9	2,0
Mai	8	259	533	1 713	256	5 899	431	3,4	1,7
Juni	8	262	530	3 261	1 217	7 513	1 739	2,3	1,4
Juli	8	259	533	8 124	4 069	19 986	6 012	2,5	1,5
August	8	307	553	4 125	1 936	10 423	2 896	2,5	1,5
September	8	307	553	944	161	2 237	262	2,4	1,6
Oktober	2	218	50	503	66	1 070	86	2,1	1,3
November	-	-	-	-	-	-	-	-	-
Dezember	-	-	-	-	-	-	-	-	-
1996	8	268	469	19 080	7 831	48 713	11 683	2,6	1,5
Januar	-	-	-	-	-	-	-	-	-
Februar	-	-	-	-	-	-	-	-	-
März	2	218	50	74	13	175	25	2,4	1,9
April	8	307	533	447	82	1 671	141	3,7	1,7
Mai	8	307	533	1 490	313	5 700	530	3,8	1,7
Juni	8	307	533	3 939	1 208	5 770	1 603	1,5	1,3
Juli	8	320	520	8 476	4 209	19 642	6 421	2,3	1,5
August	8	317	523	5 657	1 479	14 586	2 547	2,6	1,7
September	8	310	530	1 082	224	3 999	462	3,7	2,1
Oktober	2	218	50	461	105	1 006	220	2,2	2,1
November	-	-	-	-	-	-	-	-	-
Dezember	-	-	-	-	-	-	-	-	-
1997	8	288	409	21 626	7 633	52 549	11 949	2,4	1,6

*) Jahresdurchschnitt

**) nur Durchgangsgäste

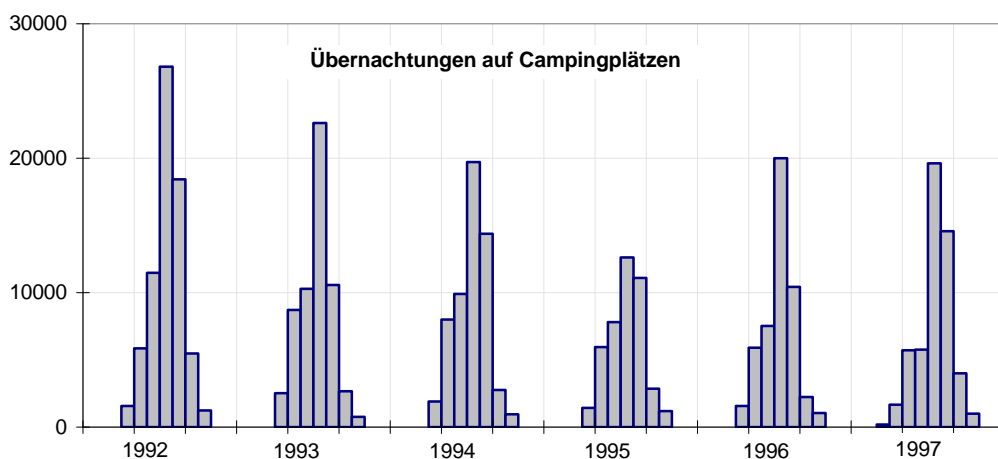

Quelle : Hansestadt Lübeck, Bereich Statistik und Wahlen

709 Ankünfte und Übernachtungen in Travemünder Privatquartieren (8 Betten und weniger)

Monat Jahr	Ankünfte	Übernachtungen	Verweildauer in Tagen
1988	14 326	119 606	8,3
1989	13 683	109 032	8,0
1990	12 805	110 251	8,6
1991	11 865	115 251	9,7
1992	11 803	118 738	10,1
1993	7 893	99 683	12,6
1994	10 900	103 778	9,5
Januar	518	2 936	5,7
Februar	328	1 921	5,9
März	605	3 782	6,3
April	1 186	8 396	7,1
Mai	1 497	13 270	8,9
Juni	1 147	12 295	10,7
Juli	1 755	19 410	11,1
August	1 402	16 355	11,7
September	1 285	11 872	9,2
Oktober	967	5 445	5,6
November	138	1 883	13,6
Dezember	741	4 427	6,0
Januar-Dezember 1995	11 569	101 992	8,8
Januar	164	767	4,7
Februar	331	1 762	5,3
März	523	4 008	7,7
April	877	5 800	6,6
Mai	1 289	10 152	7,9
Juni	1 128	12 051	10,7
Juli	1 421	17 669	12,4
August	1 439	16 397	11,4
September	1 042	8 925	8,6
Oktober	879	5 595	6,4
November	356	1 926	5,4
Dezember	744	4 954	6,7
Januar-Dezember 1996	10 193	90 006	8,8
Januar	203	1 045	5,1
Februar	215	1 555	7,2
März	841	5 277	6,3
April	456	3 505	7,7
Mai	1 315	10 616	8,1
Juni	630	6 229	9,9
Juli	1 507	15 708	10,4
August	1 407	16 670	11,8
September	1 106	10 411	9,4
Oktober	882	6 791	7,7
November	208	1 527	7,3
Dezember	510	3 088	6,1
Januar-Dezember 1997	9 280	82 422	8,9

Quelle: Hansestadt Lübeck, Bereich Statistik und Wahlen, hochgerechnet nach Angaben der Kurverwaltung Travemünde

Kapitel 8

Bau- und Wohnungswesen

Wohnungen und Wohngebäude
Baugenehmigungen

Vorbemerkung

zu Tab. 801 und 802: Wohngebäude

Gebäude, die mindestens zur Hälfte (gemessen an der Gesamtnutzfläche) zu Wohnzwecken dienen.

Nichtwohngebäude

Gebäude, die ausschließlich oder überwiegend für Nichtwohnzwecke (gemessen an der Gesamtnutzfläche) bestimmt sind. Hierzu zählen z.B. Anstaltsgebäude, Büro- und Verwaltungsgebäude, landwirtschaftliche Betriebsgebäude und nichtlandwirtschaftliche Betriebsgebäude wie Fabrik-, Handels- und Lagergebäude sowie Hotels.

Wohnung

Eine Wohnung ist die Summe der Räume, welche die Führung eines Haushaltes ermöglichen. dazu gehören eine Küche oder ein Raum mit Kochgelegenheit, ein eigener abschließbarer Zugang sowie Wasserversorgung, Ausguß und Toilette, die auch außerhalb des Wohnungsabschlusses liegen können.

Wohnfläche

Die Gesamtfläche der Wohnung setzt sich zusammen aus:

- Wohn- und Schlafräumen
- Küchen
- Badezimmern, Toiletten, Besen-, Speise-, Abstellkammern, Veranden, Fluren, Balkonen.

zu Tab. 804: Baugenehmigung

Baumaßnahmen, durch die Wohn- oder Nutzraum zu- oder abgeht bzw. bauliche Veränderungen vorgenommen werden, sind genehmigungs- bzw. anzeigepflichtig. Einzelheiten regelt die Landesbauordnung Schleswig-Holstein.

Baumaßnahmen an bestehenden Gebäuden

Hierzu zählen bauliche Veränderungen an bestehenden Gebäuden durch Umbau-, Ausbau-, Erweiterungs- oder Wiederherstellungsmaßnahmen. Im Rahmen der Bautätigkeitsstatistik werden nur die genehmigungspflichtigen Baumaßnahmen an bestehenden Gebäuden erfaßt.

Rauminhalt

Maßgebend für die Errechnung des Brutto-Rauminhaltes (DIN 277) von Bauwerken sind deren äußere Begrenzungsflächen.

Veranschlagte Kosten der Bauwerke

Baukosten im Sinne der Bautätigkeitsstatistik sind die Kosten der Baukonstruktion (einschl. Erdarbeiten), die Kosten der Installation, deren betriebstechnischer Anlagen und die Kosten für betriebliche Einbauten sowie für besondere Bauausführungen. Grundstücks- und Erschließungskosten zählen nicht dazu.

801 Wohnungen in Wohn- und Nichtwohngebäuden 1990-1997

Hansestadt Lübeck 01 003	Wohnungen in Wohn- und Nichtwohngebäuden ¹⁾									Räume	Wohn- fläche
	zu- sammen	davon mit ... Räumen ²⁾									
		1	2	3	4	5	6	7 oder mehr			
								Woh- nungen	Räume ³⁾		
Anzahl										100 m ²	
Bestand am 31.12.1990	103 632	2 332	7 884	28 640	36 123	17 672	6 573	4 208	32 219	409 529	72 219
Bestand am 31.12.1991	104 158	2 342	7 924	28 791	36 239	17 961	6 662	4 239	32 445	411 741	72 675
Bestand am 31.12.1992	104 793	2 425	7 948	29 005	36 368	18 054	6 734	4 259	32 605	414 087	73 146
Bestand am 31.12.1993	105 364	2 483	8 084	29 045	36 506	18 112	6 837	4 297	32 909	416 301	73 631
Bestand am 31.12.1994	106 129	2 526	8 232	29 214	36 626	18 278	6 921	4 332	33 190	419 242	74 231
+ Zugang durch Neubau	1 209	7	148	340	455	194	49	16	124	4 531	876
+ Zugang durch Bau- maßnahmen an best. Gebäuden	466	32	76	126	95	60	29	48	379	1 795	357
- Totalabgang	40	-	14	16	6	2	-	2	15	125	27
- Abgang durch Bau- maßnahmen an best. Gebäuden	305	28	21	77	77	46	34	22	185	1 228	232
Bestand am 31.12.1995	107 459	2 537	8 421	29 587	37 093	18 484	6 965	4 372	33 493	424 215	75 205
+ Zugang durch Neubau	804	-	181	212	118	221	50	22	163	3 038	619
+ Zugang durch Bau- maßnahmen an best. Gebäuden	308	17	22	69	77	52	25	46	362	1 348	306
- Totalabgang	23	1	2	18	1	-	-	1	8	71	15
- Abgang durch Bau- maßnahmen an best. Gebäuden	252	7	13	43	85	57	31	16	130	1 103	231
Bestand am 31.12.1996	108 296	2 546	8 609	29 807	37 202	18 700	7 009	4 423	33 880	427 427	75 884
+ Zugang durch Neubau	1 148	35	307	220	314	204	52	16	120	4 017	776
+ Zugang durch Bau- maßnahmen an best. Gebäuden	591	18	61	176	174	69	51	42	308	2 323	476
- Totalabgang	12	1	6	1	-	1	2	1	7	40	10
- Abgang durch Bau- maßnahmen an best. Gebäuden	524	10	43	173	182	66	35	15	110	1 993	388
Bestand am 31.12.1997	109 499	2 588	8 928	30 029	37 508	18 906	7 075	4 465	34 191	431 734	76 738

¹⁾ ohne Wohnheime ²⁾ einschließlich Küchen

³⁾ im Ausgangsbestand zum 31.12.1988 sind maximal 10 Räume je Wohnung berücksichtigt

Quelle : Statistisches Landesamt Schleswig-Holstein

802 Art der Wohngebäude 1990 - 1997

Hansestadt Lübeck 01 003	Wohngebäude ¹⁾											
	zusammen			davon								
	Ge- bäude	Wohn- fläche	Woh- nungen	mit 1 Wohnung		mit 2 Wohnungen			mit 3 oder mehr Whg.			
				Geb./ Whg.	Wohn- fläche	Ge- bäude	Wohn- fläche	Woh- nungen	Ge- bäude	Wohn- fläche	Woh- nungen	
Anz.	100 qm	Anz.	Anz.	100 qm	Anz.	100 qm	Anz.	Anz.	100 qm	Anz.		
Bestand am 31.12.1990	36 957	71 086	102 186	21 592	21 420	5 205	7 918	10 410	10 160	41 749	70 184	
Bestand am 31.12.1991	37 214	71 531	102 685	21 782	21 631	5 248	7 987	10 496	10 184	41 913	70 407	
Bestand am 31.12.1992	37 402	71 993	103 310	21 883	21 763	5 304	8 061	10 608	10 215	42 169	70 819	
Bestand am 31.12.1993	37 565	72 470	103 875	21 986	21 928	5 332	8 116	10 664	10 247	42 426	71 225	
Bestand am 31.12.1994	37 816	73 066	104 639	22 162	22 161	5 365	8 180	10 730	10 289	42 726	71 747	
+ Zugang durch Neubau	302	871	1 205	191	214	33	54	66	78	603	948	
+ Zugang durch Bau- maßnahmen an best. Gebäuden	3	311	392	1	104	26	61	72	16	146	241	
- Totalabgang	10	26	38	5	7	-	-	-	5	19	33	
- Abgang durch Bau- maßnahmen an best. Gebäuden	-	219	278	32	116	8	23	36	-	80	132	
Bestand am 31.12.1995	38 111	74 004	105 920	22 317	22 356	5 416	8 272	10 832	10 378	43 375	72 771	
+ Zugang durch Neubau	314	615	798	261	286	16	29	32	37	300	505	
+ Zugang durch Bau- maßnahmen an best. Gebäuden	4	300	297	2	116	15	48	52	7	136	154	
- Totalabgang	8	14	21	5	4	-	-	-	3	10	16	
- Abgang durch Bau- maßnahmen an best. Gebäuden	-	222	239	17	108	3	21	28	-	92	105	
Bestand am 31.12.1996	38 421	74 683	106 755	22 558	22 647	5 444	8 327	10 888	10 419	43 709	73 309	
+ Zugang durch Neubau	264	758	1 117	200	220	16	28	32	48	510	885	
+ Zugang durch Bau- maßnahmen an best. Gebäuden	4	465	567	8	140	12	58	68	12	267	386	
- Totalabgang	5	10	12	4	5	-	-	-	1	5	8	
- Abgang durch Bau- maßnahmen an best. Gebäuden	-	377	501	14	118	14	50	72	-	209	310	
Bestand am 31.12.1997	38 684	75 519	107 926	22 748	22 884	5 458	8 363	10 916	10 478	44 272	74 262	

¹⁾ ohne Wohnheime

Quelle : Statistisches Landesamt Schleswig-Holstein

803 Gebäude und Wohnungen 1997

Kenn- ziffer	Stadtbezirk Stadtteil	Gebäude				Wohnungen *)						Einw. je Whg.
		insge- samt	davon ...			insge- samt	davon in ...			darunter		
			Ein- und Zweifam.- häuser	Mehr- familien- häuser	sonstige Gebäude		Ein- und Zweifam.- häusern	Mehr- familien- häusern	sonstigen Gebäu- den	öffentlich geförderte Wohnungen		
										Anzahl	in %	
01 01	Innenstadt	2 691	642	697	1 352	8 133	813	3 399	3 921	643	7,9	1,7
02 02	Hüxtertor	4 999	1 677	2 862	460	15 902	1 910	12 977	1 015	815	5,1	1,7
02 09	Strecknitz	1 795	1 524	204	67	3 589	1 872	1 590	127	517	14,4	2,3
02 10	Blankensee	85	73	3	9	94	77	12	5	0	0,0	8,6
02 11	Wulfsdorf	124	108	4	12	151	125	11	15	0	0,0	2,7
02 12	Beidendorf	38	36	.	.	55	54	0	.	0	0,0	2,1
02 13	Krummesse	312	285	13	14	283	243	31	9	0	0,0	3,1
02 14	Kronsforde	161	145	0	16	215	198	0	17	0	0,0	2,5
02 15	Niederbüssau	206	187	0	19	244	227	0	17	0	0,0	2,7
02 16	Vorrade	28	19	0	9	35	27	0	8	0	0,0	2,9
02 17	Schiereich.	156	124	10	22	229	158	61	10	12	5,2	2,3
02 18	Oberbüssau	49	41	.	7	67	60	0	7	0	0,0	2,6
02	St.Jürgen	7 953	4 219	3 098	636	20 864	4 951	14 682	1 231	1 344	6,4	1,9
03 19	Niendorf	441	424	.	15	576	561	6	9	0	0,0	2,4
03 20	Reecke	38	37	0	.	40	40	0	0	0	0,0	2,7
03 21	Alt-Moisl.	1 072	652	334	86	4 899	845	3 835	219	2 908	59,4	2,2
03	Moising	1 551	1 113	336	102	5 515	1 446	3 841	228	2 908	52,7	2,3
04 22	Buntekuh	1 555	1 128	298	129	5 251	1 272	3 875	104	1 576	30,0	2,3
05 03	St.Lorenz S.	2 332	931	1 140	261	8 514	1 139	6 572	803	1 282	15,1	1,9
06 04	Holstent.-N.	3 219	1 261	1 620	338	11 783	1 559	9 482	742	619	5,3	1,8
06 05	Falk./Vorw.	1 620	1 184	283	153	3 961	1 570	2 266	125	691	17,4	2,3
06 23	Gr.Steinrade	955	761	17	177	1 059	900	65	94	.	0,1	2,6
06 24	Dornbreite	1 351	1 045	234	72	3 249	1 317	1 840	92	1 072	33,0	2,5
06	St.Lorenz N.	7 145	4 251	2 154	740	20 052	5 346	13 653	1 053	2 383	11,9	2,1
07 06	Burgtor	1 813	1 022	691	100	3 911	1 175	2 545	191	133	3,4	2,0
07 07	Marli/Brand.	3 149	1 617	1 250	282	10 521	2 167	7 811	543	2 239	21,3	1,8
07 08	Eichholz	1 834	1 464	297	73	3 804	1 970	1 720	114	499	13,1	2,3
07 25	Karlshof	1 852	1 632	126	94	3 047	2 031	739	277	60	2,0	2,1
07	St.Gertrud	8 648	5 735	2 364	549	21 283	7 343	12 815	1 125	2 931	13,8	2,0
08 26	Schlutup	1 494	1 158	125	211	2 647	1 659	765	223	260	9,8	2,3
09 27	Dänischb.	1 428	1 306	49	73	1 993	1 667	245	81	126	6,3	2,4
09 28	Herrenwyk	870	717	108	45	1 459	740	660	59	520	35,6	3,1
09 29	Alt-Kücknitz	2 154	1 655	357	142	5 010	1 896	2 825	289	1 516	30,3	2,2
09 30	Pöppendorf	62	53	0	9	79	73	0	6	0	0,0	2,1
09	Kücknitz	4 514	3 731	514	269	8 541	4 376	3 730	435	2 162	25,3	2,4
10 31	Ivendorf	87	72	.	13	106	98	4	4	0	0,0	2,7
10 32	Alt.-Travem.	2 737	2 007	411	319	7 304	2 899	3 411	994	624	8,5	1,5
10 33	Priwall	606	510	42	54	1 240	540	234	466	10	0,8	1,0
10 34	Teutendorf	43	42	0	.	59	55	0	4	0	0,0	2,5
10 35	Brodten	52	48	.	.	83	76	7	0	0	0,0	1,6
10	Travemünde	3 525	2 679	457	389	8 792	3 668	3 656	1 468	634	7,2	1,4
Hansestadt Lübeck		41 408	25 587	11 183	4 638	109 592	32 013	66 988	10 591	16 123	14,7	2,0

*) Hauptwohnung bzw. alleinige Wohnung und Nebenwohnung

Quelle: Stadtwerke Lübeck, Wärmeatlas

804 Baugenehmigungen für die Errichtung neuer Wohngebäude 1985 - 1997

Jahr	Wohngebäude		Raum- inhalt	veran- schlagte Kosten des Bauwerks	Wohnungen		Wohn- fläche
	insge- samt	darunter mit 1 und 2 Wohnungen			insgesamt	darunter in Wohngebäu- den mit 3 und mehr Wohnungen	
	Anzahl				1 000 m ³	1 000 DM	
1985	270	.	194	64 827	413	.	33,2
1986	210	.	166	52 610	401	.	30,9
1987	255	.	175	52 572	385	.	33,0
1988	210	.	132	38 429	252	.	24,4
1989	200	.	182	55 608	427	.	33,0
1990	262	229	245	78 332	648	383	47,6
1991	232	189	260	84 991	718	479	50,2
1992	179	149	197	71 863	579	411	37,3
1993	205	156	376	153 696	1 152	734	69,5
1994	358	265	584	229 279	1 355	1 040	93,9
1995	297	232	484	211 522	1 393	1 145	97,2
1996	156	133	215	94 666	533	390	40,2
1997	254	225	379	...	947	649	68,8

Quelle : Statistisches Landesamt Schleswig-Holstein, Stat. Bericht F II 1

Kapitel 9

Öffentliche Sicherheit und Ordnung

Kriminalität
Feuerwehr
Rettungsdienst
Bes taltungen und Einäscherungen

901 Kriminalität 1993 - 1997 nach ausgewählten Deliktarten

Delikte	1993	1994	1995	1996	1997
Straftaten insgesamt	35 335	35 669	37 359	30 522	31 400
davon					
Straftaten gegen das Leben	12	18	19	11	13
darunter Mord	6	4	6	4	3
Straftaten gegen die sexuelle Selbstbestimmung	258	248	327	207	221
darunter Vergewaltigung	31	48	44	34	28
sexuelle Nötigung	33	36	49	29	20
sexueller Mißbrauch von Kindern	92	52	97	64	88
Roheitsdelikte u. Straftaten gegen die pers. Freiheit	3 331	3 486	3 234	3 176	3 027
davon Raub, räub. Erpressung u. Angr. auf Kraftfahrer	270	275	292	271	261
Körperverletzung	2 324	2 433	2 267	2 220	2 202
darunter gefährliche u. schwere KV	555	610	591	613	600
vorsätzl. leichte KV	1 605	1 619	1 559	1 494	1 498
Straftaten gegen die persönliche Freiheit	737	778	675	685	564
Diebstahl	19 952	19 375	19 698	16 208	17 431
darunter von Kraftwagen	670	580	677	587	532
von Fahrrädern	2 313	2 572	2 534	1 885	1 973
von/aus Automaten	598	777	1 196	515	764
in/aus Gartenlauben	543	486	298	332	377
in/aus Büro-, Werkstatt-, Lagerraum	1 011	1 080	916	1 032	915
in/aus Warenhaus, Verkaufsraum	4 447	3 497	4 311	3 766	4 470
Ladendiebstahl	3 501	2 628	3 370	3 075	3 824
in/aus Wohnräumen	713	912	810	779	826
in/aus Kraftfahrzeugen	5 105	4 922	4 453	3 409	3 299
Vermögens- und Fälschungsdelikte	4 422	4 304	4 898	3 841	3 339
darunter Betrug	3 587	3 380	4 029	2 889	2 448
Unterschlagung	372	454	421	358	478
Urkundenfälschung	429	381	399	494	314
sonstige Straftatbestände	5 657	6 419	7 261	4 961	4 721
darunter Brandstiftung	168	119	149	161	108
Sachbeschädigung	2 874	3 275	4 267	2 622	2 607
Straftaten gegen die Umwelt	261	306	349	343	369
Straftaten gegen strafrechtliche Nebengesetze	1 703	1 819	1 922	2 118	2 648
darunter geg. Ausl.G. u. Asylverfahrensgesetz	1 117	1 121	1 161	1 438	1 810
geg. Waffengesetz	79	73	61	62	40
Rauschgiftdelikte	363	415	584	513	731

Quelle: Polizeidirektion Schleswig-Holstein Süd

902 Brandeinsätze der Feuerwehr

Jahr	insg.	Groß- brände	Mittel- brände	Entste- hungs- u. Kleinbr.
1988	563	17	44	502
1989	650	18	62	570
1990	573	13	39	521
1991	644	20	44	580
1992	612	26	52	534
1993	593	18	38	537
1994	320	9	25	286
1995	919	22	75	822
1996	675	17	67	591
1997	634	17	60	557

Quelle : Feuerwehr

903 Brandursachen und sonstige Einsätze

Jahr	Brandursachen						sonstige Einsätze			
	insg.	Brand- stif- tung	verur- sacht durch Kinder	Fahr- lässig- keit	Andere Ur- sachen	Ursache unbe- kannt	Hilfe- lei- stun- gen	Sicher- heits- wachen	blinde Alarmie- rungen	miß- bräuch- liche Alarmie- rungen
1988	563	32	1	76	77	377	1 076	582	214	138
1989	650	42	2	61	88	457	1 002	551	264	37
1990	573	33	5	57	134	344	1 190	560	284	35
1991	644	42	4	63	154	381	933	536	365	33
1992	612	35	6	70	84	417	856	538	421	29
1993	593	73	5	41	75	399	944	348	513	49
1994	320	43	6	51	38	182	790	216	301	31
1995	919	16	9	102	349	443	725	309	85	80
1996	675	12	9	90	408	156	863	455	86	48
1997	634	9	2	81	289	253	914	579	498*)	49

*) incl. Fehlalarme durch Brandmelderanlagen

Quelle : Feuerwehr

904 Rettungsdienst und Krankenförderung

Zeitraum	1990	1991	1992	1993	1994	1995	1996	1997
Krankenförderungen	22 434	23 836	25 971	26 402	26 068	27 504	25 469	26 699
davon Rettungswageneinsätze	8 656	9 736	12 366	12 896	12 216	12 475	10 368	9 975
dar. von Hilfsorganisationen	.	.	700	823	635	644	.	.
sonst. Krankenförderungen	13 778	14 100	13 605	13 506	13 852	15 029	15 101	16 724
dar. von Hilfsorganisationen	.	.	3 988	3 846	4 020	4 596	.	.
Einsätze des Notarztwagens	3 576	3 820	3 635	3 710	3 623	3 681	3 384	3 271
Einsätze des Baby-NAW	418	500	540	535	379	475	509	391
Fehlalarmierungen	2 292	2 925	2 534	2 580	2 348	2 516	2 725	2 747
Fahrzeugbestand								
Rettungswagen	.	.	.	7	9	9	13	11
Krankentransportwagen	.	.	.	10	10	10	11	8
Notarzteinsatzfahrzeuge	.	.	.	2	2	2	2	2
Baby-Notarztwagen	.	.	.	1	2	2	1	1
Mehrzweckfahrzeuge	4

Quelle: 5.370 - Feuerwehr

905 Bestattungen auf den Friedhöfen

Kategorie	1991	1992	1993	1994	1995	1996	1997
<i>Städtische Friedhöfe</i>							
Erdbestattungen	1 181	1 099	1 091	979	901	866	740
Urnenbeisetzungen	1 212	1 390	1 434	1 451	1 522	1 607	1 513
darunter anonym	659	793	851	927	1 010	1 124	1 058
in %	54,4	57,1	59,3	63,9	66,4	69,9	69,9
<i>Kirchliche Friedhöfe</i>							
Erdbestattungen	124	143	166	134	106	133	127
Urnenbeisetzungen	140	155	160	176	190	163	178
darunter anonym	61	79	85	92	82	80	92
in %	43,6	51,0	53,1	52,3	43,2	49,1	51,7
Erdbestattungen insg.	1 305	1 242	1 257	1 113	1 007	999	867
Urnenbeisetzungen insg.	1 352	1 545	1 594	1 627	1 712	1 770	1 691
darunter anonym	720	872	936	1 019	1 092	1 204	1 150
in %	53,3	56,4	58,7	62,6	63,8	68,0	68,0

Quelle: Grünflächenamt und Kirchengemeinden

906 Einäscherungen - Genehmigungen durch das Gesundheitsamt

Jahr	Feuerbestattungen		Seebestattungen	
	Anzahl	Veränderung in %	Anzahl	Veränderung in %
1985	2 169	7,6	274	10,9
1986	2 249	3,7	253	-7,7
1987	2 465	9,6	345	36,4
1988	2 482	0,7	316	-8,4
1989	2 846	14,7	336	6,3
1990	2 886	1,4	354	5,4
1991	3 227	11,8	359	1,4
1992	3 278	1,6	411	14,5
1993	3 544	8,1	435	5,8
1994	3 843	8,4	464	6,7
1995	4 287	11,6	452	-2,6
1996	4 443	3,6	524	15,9
1997	4 481	0,9	531	1,3

Quelle: Hansestadt Lübeck, Gesundheitsamt

Kapitel 10

Natur- und Umwelt, Ver- und Entsorgung

Natur- und Landschaftsschutzgebiete
Energieversorgung
Wasserversorgung, Stadtentwässerung
Wert- und Schadstoffsammlung
Abfallmengen Deponie Niemark
Luftbelastung

1001 Natur- und Landschaftsschutzgebiete

lfd. Nr.	Name	Gemarkung	Verordnung	Fläche in ha
Naturschutzgebiete				
1	Schellbruch	Israelsdorf	30.11.1981	146
2	Dassower See, Inseln Buchhorst u. Graswerder	Trave und Dassower See	07.02.1983	800
3	Dummersdorfer Ufer	Ivendorf, Dummersdorf, Trave und Dassower See	13.12.1991	342
<i>Flächen der Naturschutzgebiete zusammen:</i>				1 288
Landschaftsschutzgebiete				
1	Lauerholz	Israelsdorf, Schlutup, St. Gertrud, Gothmund	13.07.1970	1 065
2	Wakenitz u. Falkenhusen	St. Gertrud, St. Jürgen, Schlutup, Strecknitz	13.07.1970	630
3	Dummersdorfer Feld	Dummersdorf	20.10.1991	420
4	Brodteener Winkel	Brodten, Gneversdorf, Travemünde, Teutendorf	19.02.1992	600
5	Ringstedtenhof	Vorrade, Strecknitz, Genin, St. Jürgen	29.11.1992	150
6	Schlutup	Schlutup	24.06.1993	170
7	Schwartauwiesen	Siems	24.06.1993	110
8	Talraum und Umfeld von Grienu und Quadebek	Niendorf-Moorgarten, Oberbüssau, Kronsförde	30.06.1994	650
9	Wüstenei	Groß Steinrade	31.05.1994	335
10	Travemünder Winkel	Travemünde, Gneversdorf, Teutendorf, Rönna, Ivendorf	21.06.1996	1 350
11	Kücknitzer Mühlenbach und Söhlengraben	Siems	20.06.1996	100
<i>Flächen der Landschaftsschutzgebiete zusammen:</i>				5 580
Flächenhafte Naturdenkmale				
1	Nachtkoppel	Vorwerk	16.12.1987	1,6
2	Binnenlanddüne Blankensee	Blankensee	15.08.1988	1,9
3	Alte Stecknitz	Genin	02.12.1991	15,0
4	Teutendorfer Moorteich	Teutendorf	02.12.1991	1,2
<i>Flächen der Naturdenkmale zusammen:</i>				19,7
Geschützte Landschaftsbestandteile				
1	Rothebek-Niederung	St. Jürgen	20.09.1989	2,0
2	Am Krog	Wulfsdorf	02.12.1991	1,7
3	Rustwiesen	Wulfsdorf	02.12.1991	4,6
4	Grienuhang	Niendorf-Moorgarten	02.12.1991	2,1
5	Schmiederedder	Dummersdorf	02.12.1991	1,8
6	Ostufer der Untertrave	Trave und Dassower See	27.01.1994	7,0
<i>Flächen der Landschaftsbestandteile zusammen:</i>				19,2
Flächen insgesamt:				6 907

Quelle: Umweltamt, Stand Mai 1998

1002 Elektrizitätsversorgung - in 1 000 kWh -

Jahr	Haushalts- tarife	Gewerbe- tarife	Klein- abnehmer	Nachtstrom- tarife	Sonder- verträge	Eigenver- brauch	Sonstiges	Stromabgabe insg.
1980	215 853	71 834	7 006	34 055	254 309	10 733	7 118	600 908
1981	221 099	71 544	6 739	32 115	258 741	9 850	8 046	608 134
1982	222 963	71 968	6 596	33 210	262 752	9 726	7 297	614 512
1983	226 590	70 146	7 515	29 857	268 365	8 607	10 708	621 788
1984	232 365	69 035	8 660	32 472	279 845	8 829	7 697	638 903
1985	237 475	71 120	8 788	33 448	293 037	9 015	8 807	661 690
1986	239 762	72 174	9 065	32 758	297 491	8 723	8 963	668 936
1987	243 435	74 685	8 458	32 465	294 897	8 893	9 433	672 266
1988	244 482	75 806	7 439	28 333	382 549	8 833	9 583	757 025
1989	247 102	78 694	7 802	26 203	383 106	8 271	2 999	754 177
1990	252 296	87 117	7 947	25 470	409 760	8 494	3 085	794 169
1991	259 662	90 864	7 422	28 448	415 514	8 618	3 575	814 103
1992	269 669	79 535	6 581	26 151	440 016	8 841	4 180	834 973
1993	273 974	76 266	4 780	25 138	446 981	9 917	6 900	843 956
1994	279 380	77 419	30	23 651	459 094	9 959	11 280	860 813
1995	276 419	72 200	-	21 598	463 596	9 791	13 627	857 231
1996	286 084	74 102	-	26 238	465 555	10 483	13 359	875 821
1997	283 805	72 786	-	20 873	473 498	10 909	12 109	873 980

Quelle : Stadtwerke Lübeck

1003 Gasversorgung - in 1000 kWh -

Jahr	Haushalts- tarife	Gewerbe- tarife	Vollver- sorgung	Heizgasson- derverträge	Sonderver- tragskunden	Eigenver- brauch	Verteiler- unternehmen	Gasabgabe insg.
1980	38 294	9 484	735 002	425 190	1 308 684	17 046	958 067	3 491 766
1981	32 965	7 383	724 836	453 394	1 337 138	14 385	981 860	3 551 962
1982	31 958	2 963	754 745	467 275	1 335 998	18 717	994 623	3 606 279
1983	30 529	4 146	690 744	465 706	1 328 910	12 480	1 030 295	3 562 810
1984	30 932	4 645	758 390	495 111	1 369 694	17 740	649 435 ¹⁾	3 325 946
1985	32 625	5 347	799 232	566 853	1 362 338	15 981	705 993	3 488 369
1986	30 669	5 640	785 941	528 564	1 226 685	14 152	708 464	3 300 116
1987	29 844	4 865	835 980	574 855	1 253 880	15 868	780 807	3 496 099
1988	26 901	3 643	738 752	537 246	1 198 658	12 407	715 847	3 233 455
1989	22 074	1 859	699 250	511 842	1 285 830	10 841	715 034	3 246 730
1990	20 603	958	709 206	539 760	1 394 377	10 261	760 912	3 436 077
1991	19 608	936	815 608	521 982	1 566 926	8 793	901 239	3 835 092
1992	18 627	851	795 033	512 911	1 601 699	9 972	911 372	3 850 464
1993	18 910	599	847 729	562 235	1 562 388	123 558 ²⁾	128 116	3 243 535
1994	18 392	749	803 503	533 900	1 523 127	167 424	123 581	3 170 676
1995	18 739	635	884 644	673 809	1 422 718	187 234	129 025	3 316 804
1996	16 300	996	977 043	763 832	1 502 691	226 394	143 288	3 630 544
1997	23 014	512	942 704	657 734	1 361 661	252 143	123 830	3 361 598

1) ab 1.1.84 ohne Zweckverband Ostholstein und Neustadt

m³ = kWh/9,7692

2) ab 1993 einschließlich Energiezentrum und BHKW (Blockheizkraftwerk)

Quelle : Stadtwerke Lübeck

1004 Wärmeversorgung

Jahr	Anzahl	Wärme in 1000 kWh	Strom in 1000 kWh
Blockheizkraftwerke			
1994	3	47 512	24 552
1995	4	54 516	29 262
1996	5	65 967	32 756
1997	6	72 445	38 489
Heizwerke			
1994	6	25 941	-
1995	11	31 015	-
1996	12	39 865	-
1997	13	50 224	-
Heizzentralen			
1994	2	2 114	-
1995	5	3 145	-
1996	8	8 576	-
1997	9	7 728	-

Gesamtwerte / versorgte Wohneinheiten

Jahr	thermische Leistung Erzeugung - kW -	thermische Leistung Kunden - kW -	versorgte Wohn- einheiten - Anzahl -
1994	46 798	41 360	6 627
1995	65 489	52 166	7 763
1996	85 327	76 790	9 190
1997	90 324	81 899	11 348

Quelle: Stadtwerke Lübeck

1005 Wasserversorgung - in Kubikmeter -

Jahr	Haushalt und Gewerbe	Städtische Dienst- stellen	Eigen- verbrauch	Sonstige Vertrags- abnehmer	Wasser- abgabe insgesamt
1985	12 685 844	532 810	42 624	238 560	13 499 838
1986	12 914 057	529 095	41 795	244 785	13 729 732
1987	12 585 582	492 905	38 947	227 995	13 345 429
1988	12 775 486	504 522	33 862	260 354	13 574 224
1989	12 749 963	491 161	32 581	283 903	13 557 608
1990	12 787 042	506 243	31 413	270 414	13 595 112
1991	12 848 454	541 609	35 047	283 729	13 708 839
1992	13 101 618	552 427	40 429	306 760	14 001 234
1993	12 658 734	496 765	30 892	527 432	13 713 823
1994	12 585 693	498 880	36 105	589 878	13 710 556
1995	12 634 276	495 966	37 428	602 120	13 769 790
1996	12 175 174	518 871	38 682	704 013	13 436 740
1997	12 414 064	559 867	34 803	693 349	13 702 083

Quelle : Stadtwerke Lübeck

1006 Stadtentwässerung

Kategorie	1993	1994	1995	1996	1997	Zu-/Abnahme 97/96
Klär- und Pumpwerke - Anzahl -						
Klärwerke	5	5	4	4	4	0
Pumpwerke	51	51	52	54	55	1
Hauskläranlagen	2 098	2 050	2 059	1 969	1 890	- 79
Sammelgruben	989	1 038	1 088	1 109	1 082	- 27
Kanalnetzlängen - in km -						
Schmutzwasserleitungen	225	227	232	236	238	2
Regenwasserleitungen	269	271	276	280	282	2
Mischwasserleitungen	252	252	251	250	247	- 3
Hausanschlußleitungen	235	238	243	247	247	0
Abwassermengen - m ³ / Jahr -						
Zentralklärwirk	20 469 700	22 267 283	19 850 866	16 690 000	16 736 000	46 000
Klärwirk Ochsenkopf	1 783 284	1 767 069	1 819 456	1 720 000	1 765 000	45 000
Klärwirk Priwall	1 386 339	1 819 287	1 543 507	1 550 000	1 657 000	107 000
Kläranlage Nienhüsen	32 833	47 000	30 000	20 000	33 000	13 000
Klärschlamm						
Erzeugte Menge - in t / Jahr	28 040	27 490	27 891	28 124	27 006	- 1 118
Trockensubstanzgehalt - in % -	41	42	42	43	42	- 1

Quelle: Entsorgungsbetriebe Lübeck

1007 Wetterverhältnisse, Einsätze und Streugutverbrauch

	Winter			
	94/95	95/96	96/97	97/98
Tage mit Frost	59	110	90	60
Tage mit Schneefall	7	11	6	8
Zahl der Volleinsätze	11	35	14	4
Streusalz in t	612	1 875	876	235
Streukies u. Blähton	2 012	2 520	871	280

Quelle: Hansestadt Lübeck, Entsorgungsbetriebe

1008 Wert- und Schadstoffsammlung 1990 - 1997 im Bereich der Hansestadt Lübeck

Wert- und Schadstoffe in t *)	Firma	1993	1994	1995	1996	1997
Leichtstoffe aus DSD-Sammlg.(Gelber Sack)	Altroh	1 706	2 628	3 477	6 030	5 737
Altglas aus DSD-Sammlung	Altroh	6 017	6 063	6 201	8 111	7 668
Altpapier aus DSD-Sammlung	Altroh	6 965	9 213	10 618	13 453	11 807
Altpapier (Gewerbesammlung)	Altroh	16 483	18 748	16 045	14 209	1 458
Baustellenabfälle	RCL	89 260	110 319	83 343	68 145	66 325
Gewerbeabfälle	RCL	.	32 128	27 585	27 325	28 524
Bioabfallsammlung	Amt 70	3 528	3 523	4 871	s. HHE	s. HHE
Baum- u. Strauchsammlung	Amt 70	4 401	4 651	3 158	s. HHE	s. HHE
Kühlgeräte aus priv. Haushalten (Anzahl)	Amt 70	5 466	6 076	5 249	5 783	7 713
Sperrmüll Stadtsammlung	Amt 70	.	3 492	5 189	6 351	6 904
Schadstoffe aus Privathaushalten	Rethmann	199	182	165	174	148
Schadstoffe aus öffentl. Einrichtungen	Rethmann	.	194	154	4	7
Altbatterien	Rethmann	10
Altmedikamente	Rethmann	.	.	.	10	6
Bioabfälle ab 1.96	HHE	.	.	.	9 309	13 354
Grünschnitt ab 1.96	HHE	.	.	.	3 359	5 234
Nahrungsmittelverwertung	Europorc	.	.	781	815	-
Wert- und Schadstoffmenge insg. (ohne Kühlgeräte)		128 559	191 139	161 441	159 910	149 934
davon wiederverwertet (auch thermisch):		106 481	151 522	128 310	125 211	113 971
Abfallpotential insg. (Wert- und Reststoffe)		421 484	369 044	316 048	291 581	266 267
Altglas in kg pro Einwohner(in) im Jahr		27,4	27,7	28,4	37,3	35,5
Altpapier in kg pro Einwohner(in) im Jahr		31,8	42,1	48,6	61,8	61,8
<i>Recyclinghof Niemark</i>						
Wertstoffe Sortierschleife	GRKI	.	.	622	2 534	2 665
Schadstoffe Sortierschleife	GRKI	.	.	13	92	101
<i>Recyclinghof Kücknitz</i>						
Wertstoffe Sortierschleife		633
Schadstoffe Sortierschleife		28
<i>Recyclinghof Schwartauer Allee</i>						
Wertstoffe Sortierschleife		808
Schadstoffe Sortierschleife		52

GRKI = Gesellschaft für Recycling kontaminierter Industriebrachen

RCL = Recycling Centrum Lübeck

HHE = Holsteiner Humus und Erden GmbH

Quelle: Hansestadt Lübeck, Entsorgungsbetriebe

1009 Abfallmengen 1993 - 1997 für den Ablagerungsbereich Deponie Niemark

angelieferte Abfallmengen in t	Bemerkungen	1993	1994	1995	1996	1997
Hausabfälle		86 082	81 157	73 754	59 594	57 665
hausmüllähn. Gewerbeabfälle	ab Ende 1993 Gewerbeabfallsort. bei RCL	89 946	15 323	6 900	5 981	5 484
Garten- u. Parkabfälle	bis 1991 inclusive aller Holzabfallsorten	8 177	8 791	5 168	2 948	2 248
Sortierreste Baum+Strauch (Stadt)	bis 12.95 ins Zwischenlager Deponie	440	1 163	790	2 925	8
Asbestabfall	ab 1992 gesondert erfaßt	864	868	505	698	904
Shredderabfall	Kfz-Verwertung, Verschrottungen	39 878	39 703	40 202	38 874	25 384
Marktabfall	ab 1995 Verwertung über RCL	407	23	-	-	-
Klärschlamm	ab 1994 in die landwirtschaftl. Verwertung	29 451	-	-	-	-
Bauabfallsortierreste	ab 1993 als Sortierreste von RCL	20 269	8 824	1 837	2 012	2 100
Baustellenabfälle verunreinigt	bis 1992 als Bauabfall gesamt	.	2 366	3 051	1 769	1 146
Sperrmüll (Fremdanlieferung)		12 542	1 095	811	43	16
Sperrmüll (Stadtsammlung)	ab 10.94 Anlieferung bei RCL	1 784	141	-	17	15
Straßenkehrschutt		4 727	5 068	5 257	5 295	6 493
Sortierreste Biokompostierung	bis 12.95 als Mietenkompostierung a. Deponie	1 369	1 286	2 031	138	418
Restabfall - Sortierschleife		1 501	511	1 830	1 678	1 585
gewerbl. Nahrungsmittelreste	1993-1994 als reine Drankabfuhr	404	282	1 691	2 367	3 432
Bodenaushub (verunreinigt)		3 073	6 810	3 503	479	316
sonstige Siedlungsabfälle	Rechengut, Sandfangreste	2 243	5 502	4 254	4 623	4 044
Sorten mit div. Schlüsselnummern	alle oben nicht genannten Sorten	13 811	12 989	10 285	6 059	9 177
Sortierrest. Gewerbeabf. u. Sperrmüll	ab 1994 alle Gewerbeabf. u. Sperrmüllsammelg.	.	27 545	25 855	28 540	29 611
Sortierreste DSD		.	799	788	2 330	2 427
Deponierte Gesamtmenge	eingebaute Abfallmenge auf Deponie Niemark	315 004	217 522	186 738	166 370	152 476
Hausmüll in kg/Ew p.a.		393	371	337	274	266
Dep. Gesamtmenge in kg/Ew. p.a.		1 437	995	854	765	703

Quelle: Hansestadt Lübeck, Entsorgungsbetriebe

1010 Luftbelastung 1993 - 1997 - in µg/m³

Monat Jahr	Schwefeldioxid (SO ₂)			Ozon (O ₃)			Stickstoffmonoxid (NO)			Stickstoffdioxid (NO ₂)		
	Linden- platz	Schön- böken	Becker- grube	Linden- platz	Schön- böken	Becker- grube	Linden- platz	Schön- böken	Becker- grube	Linden- platz	Schön- böken	Becker- grube
JD 1993	15	11	17	27	38	.	53	13	52	45	30	49
JD 1994	13	7	14	32	44	.	48	11	47	45	28	49
JD 1995	11	7	9	31	42	.	43	11	31	46	28	40
JD 1996	10	8	.	31	41	.	37	11	.	47	29	.
Januar	17	14	.	12	18	.	69	25	.	58	44	.
Februar	8	5	.	25	40	.	52	7	.	52	27	.
März	7	5	.	30	47	.	45	15	.	50	31	.
April	5	4	.	42	59	.	33	6	.	50	24	.
Mai	5	4	.	43	53	.	21	5	.	41	23	.
Juni	4	3	.	48	62	.	19	3	.	41	20	.
Juli	3	3	.	41	51	.	18	5	.	36	20	.
August	5	4	.	45	57	.	22	7	.	46	33	.
September	6	4	.	23	36	.	53	12	.	50	25	.
Oktober	6	3	.	20	30	.	59	16	.	47	21	.
November	10	8	.	13	14	.	46	15	.	39	29	.
Dezember	9	7	.	16	20	.	59	18	.	44	28	.
JD 1997	7	5	.	30	41	.	41	11	.	46	27	.

Quelle: Staatliches Umweltamt Itzehoe, Meßwerte der Lufthygienischen Überwachung Schleswig-Holstein, Monatsmittelwerte

Kapitel 11

Kommunale Finanzen und Verwaltung

Steuern
Finanzzuweisungen
Personal der Stadtverwaltung

1101 Haushalt der Hansestadt Lübeck

Grp.	Bezeichnung	Ergebnisse der Jahresrechnungen in Mio. DM					
		1992	1993	1994	1995	1996	1997
Verwaltungshaushalt							
00 - 03	Steuern	291,858	306,251	302,460	297,630	290,708	300,136
04 - 06	Finanzzuweisungen	180,186	190,739	192,519	203,367	212,906	196,073
10 - 12	Gebühren und Entgelte	170,561	196,554	202,770	211,134	173,176	174,865
13 - 17	sonst. Finanzeinnahmen	161,120	221,072	216,974	214,922	202,317	203,060
2	Finanzeinnahmen	132,225	144,170	168,621	154,721	26,488	140,308
0 - 2	Einnahmen insg.	935,950	1 058,786	1 083,344	1 081,773	1 035,518	1 022,286
	bereinigte Einnahmen	874,804	970,889	1 000,821	995,873	949,493	932,440
4	Personalausgaben	328,381	337,826	337,260	344,933	321,019	320,604
50 - 66	sächl. Verwalt.-u. Betriebsaufwand	139,724	149,289	149,207	142,810	133,049	131,938
67	Erstattungen ohne 679	41,126	49,356	69,824	72,444	73,332	74,783
70 - 72	Zuweisungen u. Zuschüsse	39,216	53,975	44,456	50,566	47,902	55,168
73 - 79	Sozialhilfe u.ä. Zinsausgaben	214,058	239,274	251,892	258,137	248,901	208,243
80	Zinsausgaben	45,827	49,027	50,180	53,575	56,901	58,727
81	Gewerbesteuerumlage	17,782	12,371	20,084	24,024	24,579	24,722
82 -85	Weitere Finanzausgaben	8,626	12,226	0,710	0,960	1,445	1,632
	bereinigte Ausgaben	834,740	903,344	923,613	947,449	907,128	875,817
679	Innere Verrechnungen	18,506	20,554	24,584	24,310	23,415	22,201
68	Kalkulatorische Kosten	42,640	44,491	57,939	61,550	62,611	67,645
86	Zuführung zum Vermögenshaushalt	58,337	90,397	65,195	65,036	63,264	66,740
892	Deckung von Fehlbeträgen	0,000	0,000	18,273	0,000	6,261	16,570
4 - 8	Ausgaben insgesamt	954,223	1 058,786	1 089,604	1 098,343	1 062,679	1 048,973
	Fehlbedarf/ - betrag	18,273	0,000	6,260	16,570	27,161	- 26,688
	(strukturell ohne Vorjahre)	0,000	0,000	0,000	16,570	20,900	- 10,118
Vermögenshaushalt							
30	Zuführung vom Verwaltungshh.	58,337	90,397	65,195	65,036	63,264	66,740
31	Rücklagenentnahme	4,336	0,000	20,174	0,127	2,503	18,462
32	Darlehensrückfluß	0,723	1,566	1,640	1,940	2,021	3,159
33-34	Veräußerungserlöse	8,845	10,253	42,953	17,764	17,559	18,260
35	Beiträge u. ähnl. Entgelte	2,356	2,774	6,116	10,177	3,957	3,702
36	Zuweisungen u. Zuschüsse	54,839	70,001	71,258	58,203	42,539	33,717
37	Kredite	90,930	157,865	176,140	79,660	107,788	85,630
	Summe Einnahmen	220,366	332,856	383,476	232,907	239,631	229,670
90	Zuführung an den Verwaltungshh.	0,000	0,000	18,273	0,000	0,000	0,000
91	Rücklagenzuführung	7,612	31,938	18,204	13,203	13,273	14,052
92	Darlehensgewährung	0,278	7,695	10,885	7,786	9,519	7,676
93	Vermögenserwerb	23,669	22,301	47,110	38,479	36,996	15,697
94 - 96	Baumaßnahmen	112,957	160,987	159,938	91,823	95,662	92,252
97	Tilgung von Krediten	51,655	84,672	112,239	59,480	70,258	66,838
98	Zuweisungen u. Zuschüsse	24,167	25,239	16,809	22,130	13,912	16,235
99	sonst. Ausgaben	0,028	0,024	0,018	0,007	0,011	16,920
	Summe Ausgaben	220,366	332,856	383,476	232,907	239,631	229,670

Quelle: Hansestadt Lübeck, Bereich Finanzwirtschaft

1102 Steuereinnahmen nach Steuerarten - in 1000 DM -

Steuerart	1990	1991	1992	1993	1994	1995	1996	1997
Grundsteuer A und B	31 824	35 593	36 731	36 870	39 343	40 131	44 459	47 415
Gewerbesteuer n. Ertrag u. Kapital	104 527	122 244	126 427	141 248	132 965	131 609	120 315	143 800
Hundesteuer	838	872	966	995	1 098	1 108	1 196	1 251
Grunderwerbsteuer (Zuschlag)	71	18	100	69	0	31	2	15
Spielhallensteuer	2 948	2 745	2 862	3 218	3 681	4 403	3 310	3 145
Einkommensteuer (Gemeindeanteil)	96 621	113 893	118 498	126 520	122 971	122 034	110 321	101 886
Zweitwohnungssteuer	-	-	-	-	-	546	1 556	2 053
Verpackungssteuer	-	-	-	-	-	-	12	40
sonst. Gemeindesteuern *)	4	1	-	2	1	3	-	-
Steuereinnahmen insg.	236 834	275 365	285 583	308 923	300 059	299 866	281 170	299 605

*) Abwicklung nicht mehr erhobener Steuerarten

Quelle: Hansestadt Lübeck, Stadtkasse

1103 Kommunalen Finanzausgleich - Schlüsselzuweisungen

Jahr	Kreis-schlüssel-zuweisungen	Gemeinde-schlüssel-zuweisungen	Allg. Schlüssel-zuweisungen für übergemeindliche Aufgaben	insgesamt
1985	42 387	15 731	19 415	77 533
1986	42 945	15 715	19 981	78 641
1987	49 419	24 012	22 200	95 631
1988	88 980	17 169	19 965	126 114
1989	94 063	27 380	20 527	141 970
1990	95 272	26 153	21 379	142 804
1991	103 329	33 537	21 614	158 480
1992	113 813	37 921	24 070	175 804
1993	120 068	40 175	25 640	185 883
1994	122 636	39 258	25 948	187 842
1995	131 657	39 629	28 210	199 497
1996	133 954	47 478	27 993	209 425
1997	123 675	43 799	25 443	192 917
1997	130 121	45 653	26 347	202 121

Quelle: Statistisches Landesamt Schleswig-Holstein, Stat. Ber. L II 9 - j

1104 Personal des öffentlichen Dienstes in der Hansestadt Lübeck

Stand 30.06.1995	Personal insg.	darunter		
		Bund	Land	Kommune
Beamte und Richter	8 004	2 121	4 920	963
Angestellte	9 429	815	5 005	3 609
Arbeiter	4 380	461	737	3 182
zusammen	21 813	3 397	10 662	7 754

Quelle: Statistisches Landesamt Schleswig-Holstein, Stat. Ber. L III 2 - j/95

1105 Planstellen in der Stadtverwaltung - incl. Eigenbetriebe und Gesellschaften

betriebliche Einheit	Bet. in %	1990	1993	1994	1995	1996	1997
Stadtverwaltung		5 374	5 374	5 436	5 384	5 310	4 759
Eigenbetriebe		2 362	2 527	2 495	2 495	2 486	2 536
Krankenhaus Süd		585	633	640	640	646	657
Krankenhaus Priwall		126	130	138	138	138	140
Stadtwerke Lübeck		1562	1 682	1 641	1 641	1 628	1 655
Kurverwaltung Travemünde		89	82	76	76	74	84
Alten und Pflegeheime		-	-	-	-	- *)	510
städtische Gesellschaften - mit mind. 50 % Beteiligung		696	955	1 056	1 204	1 424	1 407
Lübecker Schwimmhalle GmbH	100	109	107	107	86	80	69
Lübecker Hafen-Gesellschaft mbH	50	473	528	528	599	569	589
Flughafen Lübeck GmbH	100	19	22	23	24	24	24
Grundst. Ges. der Kurhausbetriebe mbH	100	5	3	3	3	3	3
Grundstücks-Gesellschaft "Trave" mbH	93	76	74	81	75	80	83
Koordinierungsbüro Wirtschaft Lübeck GmbH	100	-	7	11	16	19	19
Kühlhaus Lübeck Aktiengesellschaft	87	14	14	14	10	10	9
Grundstücksgesellschaft Metallhüttengelände	100	-	-	1	1	1	1
Gemeinnützige Ausbildungs- u. Beschäftigungs-GmbH	51	-	200	276	279	441	456
Musik- und Kongreßhallen GmbH	90	-	-	12	28	35	36
Lübeck-Travemünder Verkehrsgesellschaft mbH	100	-	-	-	83	115	118
zusammen		8 432	8 856	8 987	9 083	9 220	9 212

ab 18.08.1997

Quelle: Hansestadt Lübeck, Bereich Finanzwirtschaft, Haushaltsplan

1106 Entwicklung des Personalstandes in der Stadtverwaltung

Jahr Stichtag 30. Juni	ins- ge- samt	Beschäftigte				davon											
						Beamte			Angestellte				Arbeiter				
		V	T1	T2	beurl.	V	T1	beurl.	V	T1	T2	beurl.	V	T1	T2	beurl.	
Verwaltung																	
1993	5844	4009	1514	60	261	904	50	71	1839	669	30	146	1266	795	30	44	
1994	5692	3922	1420	59	291	906	55	68	1817	642	34	170	1199	723	25	53	
1995	5512	3789	1385	55	283	875	66	57	1814	640	35	176	1100	679	20	50	
1996	5491	3757	1381	71	282	854	69	58	1797	667	47	173	1106	645	24	51	
1997	5413	3670	1378	81	284	832	74	55	1785	673	54	180	1053	631	27	49	
Krankenhaus Priwall																	
1993	151	102	38	3	8	1	-	-	77	29	3	8	24	9	-	-	
1994	154	108	35	4	7	1	-	-	81	28	4	7	26	7	-	-	
1995	164	118	31	7	8	1	-	-	95	22	7	8	22	9	-	-	
1996	157	117	34	1	5	1	-	-	93	25	1	5	23	9	-	-	
1997	153	113	34	1	5	1	-	-	90	26	1	5	22	8	-	-	
Krankenhaus Süd																	
1993	644	498	114	2	30	7	-	-	366	70	1	26	125	44	1	4	
1994	639	496	128	6	9	7	-	-	364	85	5	5	125	43	1	4	
1995	687	508	128	5	46	6	-	-	372	86	4	43	130	42	1	3	
1996	694	515	130	8	41	6	-	-	383	90	7	37	126	40	1	4	
1997	692	507	123	12	50	6	-	-	379	88	11	44	122	35	1	6	
Forstamt																	
1993	46	46	-	-	-	9	-	-	4	-	-	-	33	-	-	-	
1994	47	43	-	-	4	9	-	1	4	-	-	1	30	-	-	2	
1995	35	35	-	-	-	9	-	-	2	-	-	-	24	-	-	-	
1996	37	37	-	-	-	10	-	-	3	-	-	-	24	-	-	-	
1997	35	33	2	-	-	9	1	-	2	1	-	-	22	-	-	-	
Kurverwaltung																	
1993	94	73	19	-	2	1	-	-	39	4	-	2	33	15	-	-	
1994	84	65	19	-	-	-	-	-	34	7	-	-	31	12	-	-	
1995	79	60	19	-	-	-	-	-	32	6	-	-	28	13	-	-	
1996	74	57	17	-	-	-	-	-	30	5	-	-	27	12	-	-	
1997	74	53	21	-	-	-	-	-	26	6	-	-	27	15	-	-	
Stadtwerke																	
1993	1721	1643	73	5	.	1	-	.	483	19	1	.	1159	54	4	.	
1994	1687	1615	68	4	-	1	-	-	481	20	1	-	1133	48	3	-	
1995	1610	1545	60	5	-	1	-	-	477	17	2	-	1067	43	3	-	
1996	1604	1534	64	6	-	1	-	-	487	21	3	-	1046	43	3	-	
1997	1589	1518	67	4	-	1	-	-	484	21	1	-	1033	46	3	-	
Insgesamt																	
1993	8500	6371	1758	70	301	923	50	71	2808	791	35	182	2640	917	35	48	
1994	8303	6249	1670	73	311	924	55	69	2781	782	44	183	2544	833	29	59	
1995	8087	6055	1623	72	337	892	66	57	2792	771	48	227	2371	786	24	53	
1996	8057	6017	1626	86	328	872	69	58	2793	808	58	215	2352	749	28	55	
1997	7956	5894	1625	98	339	849	75	55	2766	815	67	229	2279	735	31	55	
Veränderungen																	
93/94	-197	-122	-88	3	10	1	5	-2	-27	-9	9	1	-96	-84	-6	11	
94/95	-216	-194	-47	-1	26	-32	11	-12	11	-11	4	44	-173	-47	-5	-6	
95/96	-30	-38	3	14	-9	-20	3	1	1	37	10	-12	-19	-37	4	2	
96/97	-101	-123	-1	12	11	-23	6	-3	-27	7	9	14	-73	-14	3	-	

*) V = Vollzeitbeschäftigte

T1 = Teilzeitbeschäftigte, mindestens halbe Wochenarbeitszeit

T2 = Teilzeitbeschäftigte, weniger als halbe Wochenarbeitszeit

Quelle: Hansestadt Lübeck, Bereich Personalservice und Stadtwerke

1107 Frauenanteil im Personalstand der Stadtverwaltung 1997

Jahr Stichtag 30. Juni	ins- ge- samt	Beschäftigte				davon											
						Beamte			Angestellte				Arbeiter				
		V	T1	T2	beurl.	V	T1	beurl.	V	T1	T2	beurl.	V	T1	T2	beurl.	
Stadtverwaltung																	
Zusammen	5413	3670	1378	81	284	832	74	55	1785	673	54	180	1053	631	27	49	
weiblich	2992	1320	1336	58	278	208	71	53	983	639	32	177	129	626	26	48	
Frauenanteil	55,3	36,0	97,0	71,6	97,9	25,0	95,9	96,4	55,1	94,9	59,3	98,3	12,3	99,2	96,3	98,0	
Stadtwerke																	
Zusammen	1589	1518	67	4	-	1	-	-	484	21	1	-	1033	46	3	-	
weiblich	197	126	67	4	-	-	-	-	109	21	1	-	17	46	3	-	
Frauenanteil	12,4	8,3	100,0	100,0	-	0,0	-	-	22,5	100,0	100,0	-	1,6	100,0	100,0	-	
Krankenhaus Süd, Krhs. Priwall, Forstamt, Kurverwaltung																	
Zusammen	954	706	180	13	55	16	1	-	497	121	12	49	193	58	1	6	
weiblich	641	411	163	12	55	3	-	-	326	108	11	49	82	55	1	6	
Frauenanteil	67,2	58,2	90,6	92,3	100,0	18,8	0,0	-	65,6	89,3	91,7	100,0	42,5	94,8	100,0	100,0	
Insgesamt																	
Zusammen	7956	5894	1625	98	339	849	75	55	2766	815	67	229	2279	735	31	55	
weiblich	3830	1857	1566	74	333	211	71	53	1418	768	44	226	228	727	30	54	
Frauenanteil	48,1	31,5	96,4	75,5	98,2	24,9	94,7	96,4	51,3	94,2	65,7	98,7	10,0	98,9	96,8	98,2	

*) V = Vollzeitbeschäftigte
 T1 = Teilzeitbeschäftigte, mindestens halbe Wochenarbeitszeit
 T2 = Teilzeitbeschäftigte, weniger als halbe Wochenarbeitszeit

Quelle: Hansestadt Lübeck, Bereich Personalservice und Stadtwerke

Frauenanteil nach Berufsgruppen in der Stadtverwaltung (ohne Eigenbetriebe)

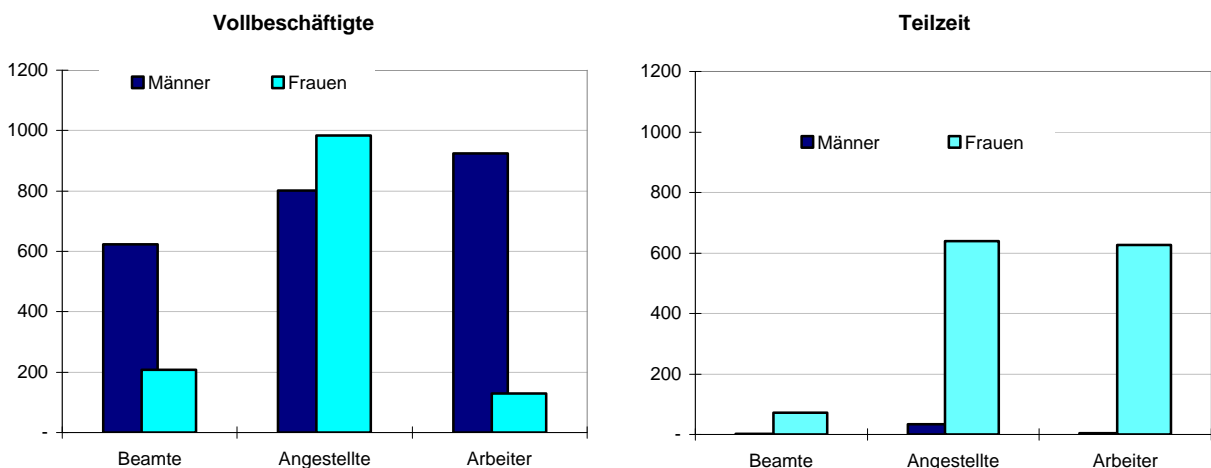

1108 Planstellen in der Stadtverwaltung Lübeck

Stand 01.01.	Planstellen insgesamt	davon					
		Beamte		Angestellte		Arbeiter	
		Anzahl	in %	Anzahl	in %	Anzahl	in %
1971	4 864	875	18,0	1 714	35,2	2 275	46,8
1972	5 034	890	17,7	1 783	35,4	2 361	46,9
1973	5 141	915	17,8	1 803	35,1	2 423	47,1
1974	5 508	923	16,8	2 017	36,6	2 568	46,6
1975	5 405	934	17,3	2 007	37,1	2 464	45,6
1976	5 320	929	17,5	1 990	37,4	2 401	45,1
1977	5 302	916	17,3	2 039	38,5	2 347	44,3
1978	5 179	907	17,5	1 968	38,0	2 304	44,5
1979	5 136	923	18,0	1 956	38,1	2 257	43,9
1980	5 194	945	18,2	2 029	39,1	2 220	42,7
1981	5 286	962	18,2	2 081	39,4	2 243	42,4
1982	5 284	967	18,3	2 093	39,6	2 224	42,1
1983	5 174	958	18,5	2 013	38,9	2 203	42,6
1984	5 110	954	18,7	1 996	39,1	2 160	42,3
1985	4 995	957	19,2	1 952	39,1	2 086	41,8
1986	4 917	943	19,2	1 939	39,4	2 035	41,4
1987	4 954	952	19,2	1 980	40,0	2 022	40,8
1988	4 936	956	19,4	1 970	39,9	2 010	40,7
1989	4 978	976	19,6	1 998	40,1	2 004	40,3
1990	5 079	991	19,5	2 047	40,3	2 041	40,2
1991	5 112	984	19,2	2 100	41,1	2 028	39,7
1992	5 370	1 007	18,8	2 255	42,0	2 108	39,3
1993	5 374	1 007	18,7	2 259	42,0	2 108	39,2
1994	5 436	1 008	18,5	2 309	42,5	2 119	39,0
1995	5 384	1 006	18,7	2 286	42,5	2 092	38,9
1996	5 310	1 003	18,9	2 275	42,8	2 032	38,3
1997	4 759	978	20,6	1 990	41,8	1 791	37,6
1998	4 614	959	20,8	1 955	42,4	1 700	36,8

*) einschl. der hauptamtlichen Dezenten, aber ohne die Eigenbetriebe Stadtwerke, Kurverwaltung Travemünde, Krankenhaus Süd und Krankenhaus Priwall

Quelle: Amt für Zentrale Verwaltungsaufgaben

Kapitel 12

Wahlen

Kommunalwahlen
Landtagswahlen
Bundestagswahlen
Europawahlen
Bürger- und Volksentscheide

Vorbemerkung

System und Verfahren der Wahlen ergeben sich aus den jeweiligen Wahlgesetzen und Verordnungen. Für die jeweils letzte Wahl waren dies:

Kommunalwahl am 20.März 1994

Wahlgesetz für die Gemeinde- und Kreisvertretungen in Schleswig-Holstein (Gemeinde- und Kreiswahlgesetz - GKWG-) in der Fassung der Bekanntmachung vom 31.Mai 1985 (GVObI. Schl.-H. S. 146), zuletzt geändert durch Gesetz vom 17. Dezember (GVObI. Schl.-H. S. 693).

Landesverordnung über die Wahl der Gemeinde- und Kreisvertretungen in Schleswig-Holstein (Gemeinde- und Kreiswahlordnung -GKWO-) vom 17.September 1993 (GVObI. Schl.-H. S. 407)

Landtagswahl am 25.März 1996

Wahlgesetz für den Landtag von Schleswig-Holstein (Landeswahlgesetz -LWahlG-) in der Fassung der Bekanntmachung vom 7.Oktober 1991 (GVObI. Schl.-H. S. 442)., geändert durch Artikel 2 des Gesetzes vom 8. Dezember 1995 (GVObI. Schl.-H. 1996 S.14)

Landesverordnung über die Wahl zum Schleswig-Holsteinischen Landtag (Landeswahlordnung -LWO-) vom 1.November 1991 (GVObI. Schl.-H. S. 459), geändert durch Verordnung vom 2..Dez. 1995 (GVObI. Schl.-H. 1996 S.14)

Bundestagswahl am 16.Oktober 1994

Bundeswahlgesetz (BWG) in der Fassung der Bekanntmachung vom 23.Juli 1993 (BGBl. I S. 1288, 1954), zuletzt geändert durch Gesetz vom 10.Mai 1994 (BGBl. I S. 993).

Bundeswahlordnung (BWO) in der Fassung der Bekanntmachung vom 8.März 1994 (BGBl. I S.495).

Europawahl am 12.Juni 1994

Gesetz über die Wahl der Abgeordneten des Europäischen Parlaments aus der Bundesrepublik Deutschland (Europawahlgesetz - EuWG-) vom 8. März 1994 (BGBl. I S.423), zuletzt geändert am 20. April 1994 (BGBl. I S. 852).

Europawahlordnung (EuWO) in der Neufassung der Bekanntmachung vom 2. Mai 1994 (BGBl. I S.957).

Bürgerentscheide

Im Zuge der Reform des kommunalen Verfassungsrechtes in Schleswig-Holstein (Gesetz vom 23.03.1990, GVObI. Schl.-H. S. 134) ist ab 01.04. 1990 unter anderem die Möglichkeit für Bürger und Bürgerinnen eingeführt worden, über wichtige Selbstverwaltungsaufgaben einen Bürgerentscheid zu beantragen (Bürgerbegehren, § 16 g Abs. 3). Die Landesverordnung zur Durchführung der Gemeindeordnung vom 29.10.1990 (GVObI. Schl.-H. S. 529) regelt dazu in ihren §§ 8 und 9 das Verfahren.

1201 Ergebnis der Bürgerschaftswahl 1998

Wahljahr	1998	%	1994	%	+/- %-Pkte
Wahlberechtigte	172 660	x	170 837	x	x
Abgegebene Stimmen	98 971	57,3	110 692	64,8	-7,5
ungültige Stimmen	901	0,5	1 130	0,7	-0,1
Gültige Stimmen	98 070	100,0	109 562	100,0	0,0
Stimmen					
SPD	40 414	41,2	45 265	41,3	-0,1
CDU	37 359	38,1	34 680	31,7	6,4
GRÜNE	7 700	7,9	11 507	10,5	-2,7
F.D.P.	2 954	3,0	3 050	2,8	0,2
ödp	175	0,2	-	-	-
BRL	3 540	3,6	-	-	-
NATURGESETZ	63	0,1	-	-	-
STATT	1 584	1,6	6 646	6,1	-4,5
WIR	4 281	4,4	-	-	-
REP (1994)	-	-	4 454	4,1	-
SPUK (1994)	-	-	3 960	3,6	-

1202 Sitzverteilung in der Bürgerschaft

Partei	1998			1994			Zu-/Abn.
	Gesamt	Direkt	Liste	Gesamt	Direkt	Liste	+/-
SPD	23	18	5	23	22	1	-
CDU	22	9	13	18	5	13	4
GRÜNE	4	-	4	5	-	5	-1
F.D.P.	-	-	-	-	-	-	-
ödp	-	-	-	-	x	x	-
BRL	-	-	-	-	x	x	-
NATURGESETZ	-	-	-	-	x	x	-
STATT	-	-	-	3	-	3	-3
WIR	-	-	-	-	x	x	-
Summe	49	27	22	49	27	22	-

Die Bürgerschaft

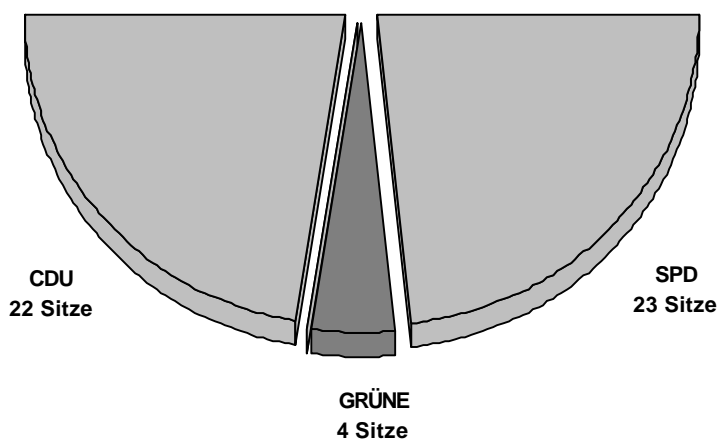

1203 Übersicht: Wahlergebnisse nach Wahlkreisen - Kommunalwahl 1998

Wahlkreis	Wahlberechtigte			Wähler(innen)					un-gültige Stimmen	gültige Stimmen	Von den gültigen		
	lt. Wählerverzeichnis		nach § 17 Abs. 3 LWO	insgesamt (A1+ A2+ A3)	Urnenwähler (innen) lt. Stimmabgabe- verm. Wähler- verz.	Urnenwähler (innen) mit Wahlschein	Briefwähler (innen)	insgesamt (%= Wahlbeteiligung)			SPD	CDU	GRÜNE
	ohne Sperrverm. 'W' (Wahlschein)	mit Sperrverm. 'W' (Wahlschein)											
	A 1	A 2											
01	4 777	552	0	5 329	2 221	60	429	2 710	36	2 674	1 011	835	528
02	4 811	516	0	5 327	2 269	72	399	2 740	28	2 712	1 071	786	597
03	4 688	472	0	5 160	2 986	2	432	3 420	17	3 403	1 171	1 219	635
04	5 624	739	0	6 363	3 321	3	698	4 022	28	3 994	1 225	1 745	522
05	5 918	757	0	6 675	3 499	95	563	4 157	44	4 113	1 439	1 831	331
06	6 198	555	0	6 753	3 364	1	519	3 884	28	3 856	1 768	1 319	280
07	7 108	573	0	7 681	4 343	1	513	4 857	41	4 816	1 700	2 024	477
08	6 203	487	0	6 690	3 003	78	307	3 388	27	3 361	1 559	1 233	157
09	6 387	219	0	6 606	3 178	3	205	3 386	37	3 349	1 660	1 054	168
10	7 108	564	0	7 672	3 865	112	348	4 325	51	4 274	2 008	1 520	181
11	6 155	498	0	6 653	3 138	45	365	3 548	28	3 520	1 465	1 132	464
12	5 255	326	0	5 581	2 506	0	305	2 811	32	2 779	1 417	850	171
13	5 022	381	0	5 403	2 575	0	357	2 932	28	2 904	1 265	1 132	185
14	4 558	397	0	4 955	2 188	64	279	2 531	25	2 506	1 107	903	126
15	4 846	260	0	5 106	2 245	1	247	2 493	22	2 471	1 070	807	264
16	6 510	450	0	6 960	3 400	110	283	3 793	49	3 744	1 792	1 286	179
17	7 027	432	0	7 459	4 067	59	326	4 452	38	4 414	2 113	1 482	226
18	5 708	469	0	6 177	3 586	60	356	4 002	40	3 962	1 493	1 634	321
19	6 050	974	0	7 024	3 873	109	702	4 684	34	4 650	1 353	2 293	359
20	5 578	331	0	5 909	2 822	0	305	3 127	29	3 098	1 447	1 067	198
21	5 796	505	0	6 301	3 173	21	460	3 654	29	3 625	1 277	1 648	266
22	6 002	566	0	6 568	3 369	171	289	3 829	27	3 802	1 499	1 522	235
23	7 408	348	0	7 756	4 384	0	319	4 703	43	4 660	1 920	1 838	221
24	6 647	208	0	6 855	3 679	2	186	3 867	37	3 830	2 019	1 184	162
25	5 467	372	0	5 839	2 961	75	211	3 247	28	3 219	1 572	1 091	109
26	5 842	325	0	6 167	3 401	34	241	3 676	35	3 641	1 571	1 435	137
27	6 912	779	0	7 691	4 033	68	632	4 733	40	4 693	1 422	2 489	201
insg.	159 605	13 055	0	172 660	87 449	1 246	10 276	98 971	901	98 070	40 414	37 359	7 700

Räumliche Lage der Wahlkreise

1	Innenstadt (westl. Bereich)	10	Buntekuh, Gr. Steinr., Schönböcken	19	St. Gertrud (Burgtor, Stadtpark)
2	Innenstadt (östl. Bereich)	11	St. Lorenz Süd (östl. Bereich)	20	St. Gertrud (Marli)
3	St. Jürgen (Hüxtertor)	12	St. Lorenz Süd (westl. Ber.)	21	St. Gertrud (Marli, Brandenbaum)
4	St. Jürgen (Mühlentor)	13	St. Lorenz Nord (Musikerviertel)	22	St. Gertrud (Eichholz)
5	St. Jürgen (Gärtnergasse)	14	St. Lorenz Nord (Holstentor-N., westl. Ber.)	23	Schlutup (Edelsteinsiedlung)
6	St. Jürgen (Rothebeck)	15	St. Lorenz Nord (Holstentor-Nord, östl. Ber.)	24	Kücknitz (Dänischburg, Herrenwyk)
7	St. Jürgen (südl. Ber., Strecknitz)	16	St. Lorenz Nord (Falkenfeld)	25	Kücknitz (Roter Hahn, Dummerdorf)
8	Alt-Moisl., Genin, Buntekuh	17	St. Lorenz Nord (Dornbreite, Krempelsd.)	26	Travemünde (westl. Ber., Pöppend.)
9	Moisl. (westl. Ber.), Büssau	18	St. Gertrud (Karlish., Israelsdorf)	27	Travemünde (östl. Bereich)

noch 1203

Stimmen entfallen auf die Partei ...						insg.	in Prozent										Wahlbezirk
F.D.P.	ödp	BRL	NATUR-GESETZ	STATT	WIR		SPD	CDU	GRÜNE	F.D.P.	ödp	BRL	NATUR-GESETZ	STATT	WIR		
D4	D9	D12	D13	D14	D15												
103	0	73	0	45	79	100,0	37,8	31,2	19,7	3,9	0,0	2,7	0,0	1,7	3,0	01	
82	0	48	0	33	95	100,0	39,5	29,0	22,0	3,0	0,0	1,8	0,0	1,2	3,5	02	
123	0	71	0	51	133	100,0	34,4	35,8	18,7	3,6	0,0	2,1	0,0	1,5	3,9	03	
152	0	90	0	46	214	100,0	30,7	43,7	13,1	3,8	0,0	2,3	0,0	1,2	5,4	04	
167	18	117	34	54	122	100,0	35,0	44,5	8,0	4,1	0,4	2,8	0,8	1,3	3,0	05	
144	0	122	0	93	130	100,0	45,9	34,2	7,3	3,7	0,0	3,2	0,0	2,4	3,4	06	
148	27	143	0	98	199	100,0	35,3	42,0	9,9	3,1	0,6	3,0	0,0	2,0	4,1	07	
84	0	178	0	48	102	100,0	46,4	36,7	4,7	2,5	0,0	5,3	0,0	1,4	3,0	08	
73	17	176	0	47	154	100,0	49,6	31,5	5,0	2,2	0,5	5,3	0,0	1,4	4,6	09	
132	0	182	0	73	178	100,0	47,0	35,6	4,2	3,1	0,0	4,3	0,0	1,7	4,2	10	
94	0	105	0	70	190	100,0	41,6	32,2	13,2	2,7	0,0	3,0	0,0	2,0	5,4	11	
58	0	134	0	65	84	100,0	51,0	30,6	6,2	2,1	0,0	4,8	0,0	2,3	3,0	12	
93	0	83	0	38	108	100,0	43,6	39,0	6,4	3,2	0,0	2,9	0,0	1,3	3,7	13	
69	20	92	0	67	122	100,0	44,2	36,0	5,0	2,8	0,8	3,7	0,0	2,7	4,9	14	
66	0	93	0	31	140	100,0	43,3	32,7	10,7	2,7	0,0	3,8	0,0	1,3	5,7	15	
82	0	173	0	75	157	100,0	47,9	34,3	4,8	2,2	0,0	4,6	0,0	2,0	4,2	16	
126	13	167	0	90	197	100,8	47,9	33,6	5,1	2,9	0,3	3,8	0,0	2,0	5,3	17	
134	18	129	0	63	170	100,0	37,7	41,2	8,1	3,4	0,5	3,3	0,0	1,6	4,3	18	
223	0	123	0	63	236	100,0	29,1	49,3	7,7	4,8	0,0	2,6	0,0	1,4	5,1	19	
69	0	121	0	58	138	100,0	46,7	34,4	6,4	2,2	0,0	3,9	0,0	1,9	4,5	20	
104	0	130	0	56	144	100,0	35,2	45,5	7,3	2,9	0,0	3,6	0,0	1,5	4,0	21	
89	26	159	0	0	272	100,0	39,4	40,0	6,2	2,3	0,7	4,2	0,0	0,0	7,2	22	
122	24	186	0	63	286	100,0	41,2	39,4	4,7	2,6	0,5	4,0	0,0	1,4	6,1	23	
78	12	168	0	66	141	100,0	52,7	30,9	4,2	2,0	0,3	4,4	0,0	1,7	3,7	24	
45	0	174	0	44	184	100,0	48,8	33,9	3,4	1,4	0,0	5,4	0,0	1,4	5,7	25	
94	0	191	0	61	152	100,0	43,1	39,4	3,8	2,6	0,0	5,2	0,0	1,7	4,2	26	
200	0	112	29	86	154	100,0	30,3	53,0	4,3	4,3	0,0	2,4	0,6	1,8	3,3	27	
2 954	175	3 540	63	1 584	4 281	100,0	41,2	38,1	7,9	3,0	0,2	3,6	0,1	1,6	4,4	insg.	

Bürgerschaftswahl 1998

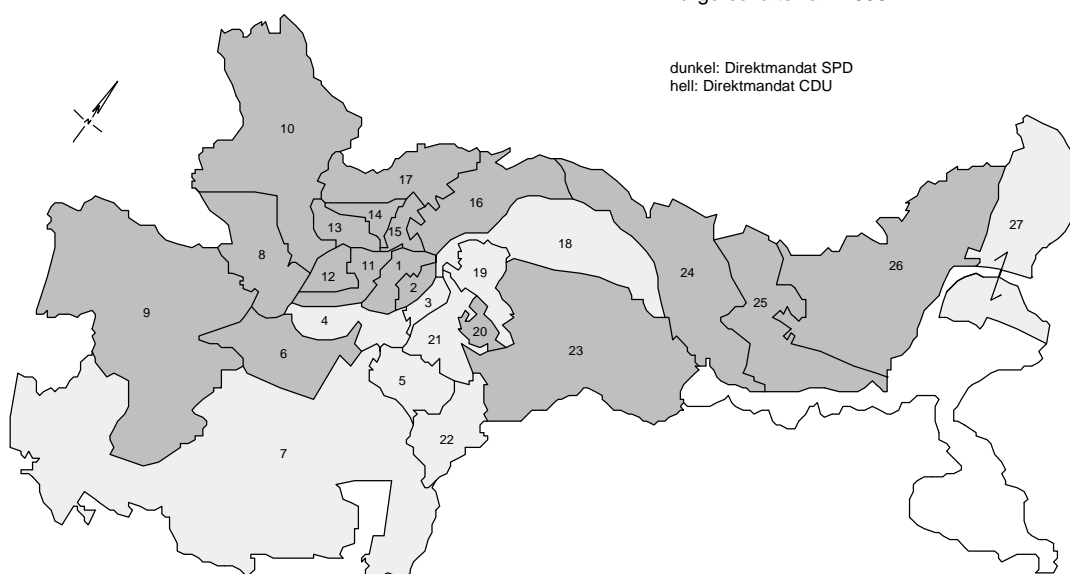

1204 Wahlen in der Hansestadt Lübeck

a) Wahlberechtigte, Wähler und Stimmverteilung - Anzahl -

Wahlart / Wahltag	Wahl- berechtigte	Wähler	Von den gültigen Stimmen entfallen auf ...				
			CDU	SPD	F.D.P.	GRÜNE	Andere
Europawahl							
10. 6.1979	172 513	109 295	46 744	53 785	5 061	2 780	552
17. 6.1984	170 754	95 836	37 748	43 813	3 286	7 525	2 655
18. 6.1989	170 662	92 824	29 300	43 583	4 172	6 117	8 950
12. 6.1994	171 742	80 540	29 316	30 966	2 388	9 870	7 190
Bundestagswahl ¹⁾							
14. 8.1949	160 960	131 849	32 536	46 127	19 114	-	29 756
6. 9.1953	163 366	143 372	66 183	42 596	5 676	-	24 845
15. 9.1957	167 204	148 902	72 610	46 558	8 263	-	14 061
17. 9.1961	173 748	153 060	60 237	57 338	16 717	-	8 901
19. 9.1965	177 503	153 232	67 153	64 483	10 821	-	6 426
28. 9.1969	175 202	151 284	63 864	71 517	6 680	-	7 235
19.11.1972	180 686	163 072	59 958	87 384	13 213	-	1 472
3.10.1976	174 805	156 996	62 492	80 354	12 229	-	1 213
5.10.1980	171 462	149 908	52 787	76 909	16 878	1 576	655
6. 3.1983	171 079	149 064	64 013	68 372	7 335	7 197	664
25. 1.1987	171 429	138 666	55 367	59 467	10 729	10 453	1 250
2.12.1990	172 415	129 441	52 862	51 972	13 109	5 460	4 361
16.10.1994	171 209	132 575	51 048	56 323	7 449	11 174	4 910
Landtagswahl							
20. 4.1947	146 314	106 270	26 323	53 566	3 560	-	16 754
9. 7.1950	163 740	125 931	21 094	46 121	11 176	-	43 683
12. 9.1954	161 911	125 609	37 645	46 606	10 344	-	28 404
28. 9.1958	168 092	130 726	56 786	51 885	6 177	-	14 065
23. 9.1962	176 157	120 759	52 506	53 576	6 280	-	6 857
23. 4.1967	175 669	130 370	58 314	56 782	5 321	-	8 935
25. 4.1971	181 123	141 755	66 650	65 928	5 246	-	3 093
13. 4.1975	176 047	141 366	64 708	65 050	9 184	-	1 781
29. 4.1979	172 539	138 092	60 584	65 986	7 150	2 969 ²⁾	838
13. 3.1983	170 851	140 130	61 720	70 978	2 198	4 375	440
13. 9.1987	170 339	123 124	49 653	61 693	5 036	4 710	1 297
8. 5.1988	170 141	125 952	37 636	75 106	4 237	3 548	4 444
5. 4.1992	172 377	114 828	34 340	53 990	5 414	7 597	12 598
24. 3.1996	168 838	112 040	38 107	47 069	5 833	10 426	9 382
Kommunalwahl							
13.10.1946 ³⁾	161 530	105 055	82 603	128 695	3 981	-	46 859
24.10.1948	160 306	112 910	30 745	48 028	10 209	-	17 831
29. 4.1951	163 391	123 221	-	47 164	-	-	72 225
24. 4.1955	159 719	120 116	40 538	44 387	8 452	-	24 683
25.10.1959	167 065	127 103	49 573	52 998	8 088	-	14 675
11. 3.1962	172 411	119 048	47 566	53 427	8 275	-	8 428
13. 3.1966	175 848	113 866	48 938	55 845	7 785	-	-
26. 4.1970	182 339	130 076	56 573	62 369	6 700	-	3 421
24. 3.1974	177 276	137 152	67 204	54 935	12 914	-	1 136
5. 3.1978	172 763	128 604	60 317	59 022	7 154	-	1 087
7. 3.1982	170 170	117 181	54 331	47 176	6 393	-	8 223
2. 3.1986	170 336	104 860	41 351	45 658	2 363	8 188	6 566
25. 3.1990	170 408	109 539	41 883	49 186	5 877	5 962	6 121
20. 3.1994	170 837	110 692	34 680	45 265	3 050	11 507	15 060
22. 3.1998	172 660	98 971	37 359	40 414	2 954	7 700	9 643

1) nur Zweitstimmen

2) Grüne Liste

3) Jeder Wahlberechtigte hatte drei Stimmen

b) Wahlbeteiligung, ungültige Stimmen und Stimmverteilung - in Prozent -

Wahlart / Wahltag	Wahl- beteiligung	ungültige Stimmen	Von den gültigen Stimmen entfallen auf ...				
			CDU	SPD	F.D.P.	GRÜNE	Andere
Europawahl							
10. 6.1979	63,4	0,3	42,9	49,4	4,6	2,6	0,5
17. 6.1984	56,1	0,8	39,7	46,1	3,5	7,9	2,8
18. 6.1989	54,4	0,8	31,8	47,3	4,5	6,6	9,7
12. 6.1994	46,9	1,0	36,8	38,8	3,0	12,4	9,0
Bundestagswahl							
14. 8.1949	81,9	3,3	25,5	36,2	15,0	-	23,3
6. 9.1953	87,8	2,8	47,5	30,6	4,1	-	17,8
15. 9.1957	89,1	5,0	51,3	32,9	5,8	-	9,9
17. 9.1961	88,1	6,4	42,1	40,0	11,7	-	6,2
19. 9.1965	86,3	2,8	45,1	43,3	7,3	-	4,3
28. 9.1969	86,3	1,3	42,8	47,9	4,5	-	4,8
19.11.1972	90,3	0,6	37,0	53,9	8,2	-	0,9
3.10.1976	89,8	0,5	40,0	51,4	7,8	-	0,8
5.10.1980	87,4	0,7	35,5	51,7	11,3	1,1	0,4
6. 3.1983	87,1	1,0	43,4	46,3	5,0	4,9	0,4
25. 1.1987	80,9	1,0	40,3	43,3	7,8	7,6	0,9
2.12.1990	75,1	1,3	41,4	40,7	10,3	4,3	3,4
16.10.1994	77,4	1,3	39,0	43,0	5,7	8,5	3,8
Landtagswahl							
20. 4.1947	72,6	5,7	26,3	53,5	3,6	-	16,7
9. 7.1950	76,9	3,1	17,3	37,8	9,2	-	35,8
12. 9.1954	77,6	2,1	30,6	37,9	8,4	-	23,1
28. 9.1958	77,8	1,4	44,0	40,2	4,8	-	10,9
23. 9.1962	68,6	1,3	44,0	44,9	5,3	-	5,8
23. 4.1967	74,2	0,8	45,1	43,9	4,1	-	6,9
25. 4.1971	78,3	0,6	47,3	46,8	3,7	-	2,2
13. 4.1975	80,3	0,5	46,0	46,2	6,5	-	1,3
29. 4.1979	80,0	0,4	44,1	48,0	5,2	2,2	0,6
13. 3.1983	82,0	0,3	44,2	50,8	1,6	3,1	0,3
13. 9.1987	72,3	0,6	40,6	50,4	4,1	3,8	1,1
8. 5.1988	74,0	0,8	30,1	60,1	3,4	2,8	3,6
5. 4.1992	66,6	0,8	30,1	47,4	4,8	6,7	11,1
24. 3.1996	33,6	66,4	1223,0	34,4	42,5	5,3	9,4
Kommunalwahl							
13.10.1946	65,0	-	31,5	49,1	1,5	-	17,9
24.10.1948	70,4	5,4	28,8	45,0	9,6	-	16,7
29. 4.1951	75,4	3,1	-	39,5	-	-	60,5
24. 4.1955	75,2	1,7	34,3	37,6	7,2	-	20,9
25.10.1959	76,1	1,4	39,6	42,3	6,5	-	11,7
11. 3.1962	69,0	1,1	40,4	45,4	7,0	-	7,2
13. 3.1966	64,8	1,1	43,5	49,6	6,9	-	-
26. 4.1970	71,3	0,8	43,8	48,3	5,2	-	2,7
24. 3.1974	77,4	0,7	49,3	40,3	9,5	-	0,8
5. 3.1978	74,4	0,8	47,3	46,3	5,6	-	0,9
7. 3.1982	68,9	0,9	46,8	40,6	5,5	-	7,1
2. 3.1986	61,6	0,7	39,7	43,8	2,3	7,9	6,3
25. 3.1990	64,3	0,5	38,4	45,1	5,4	5,5	5,6
20. 3.1994	64,8	1,0	31,7	41,3	2,8	10,5	13,7
22. 3.1998	57,3	0,9	38,1	41,2	3,0	7,9	9,8

Quelle: Hansestadt Lübeck, Bereich Statistik und Wahlen

1205 Bürgerbegehren und Bürgerentscheide in der Hansestadt Lübeck**Otto-Anthes-Realschule**

Abstimmungsfrage:

Die Bürgerschaft der Hansestadt Lübeck hat am 13.12.1990 den Beschluß gefaßt, die Otto-Anthes-Schulen am jetzigen Standort auslaufen zu lassen und den heutigen Standort der Otto-Anthes-Schule zum endgültigen Standort der Integrierten Gesamtschule Lübeck zu machen.

Sind Sie dafür, daß dieser Beschluß aufgehoben wird ?

Ja Nein **Bürgerbegehren vom 14.12.1990**

eingereichte Unterschriften	26 129
notwendig 10 % der Wahlberechtigten	17 040
Quote nach ... geprüften Unterschriften erreicht	19 185
davon ungültig	2 145

Bürgerentscheid vom 21.04.1991

Wahlberechtigte	171 051
Abgegebene Stimmen (Wahlbeteiligung = 22,1 %)	37 887
ungültig	106
Ja-Stimmen (63,4 %)	23 955
Nein-Stimmen (36,6 %)	13 826

Die erforderliche Anzahl an Ja-Stimmen (= 25 % der Wahlberechtigten) wurde nicht erreicht !	42 763
---	--------



Statistisches Jahrbuch

Zahlen und Fakten des Jahres 1997

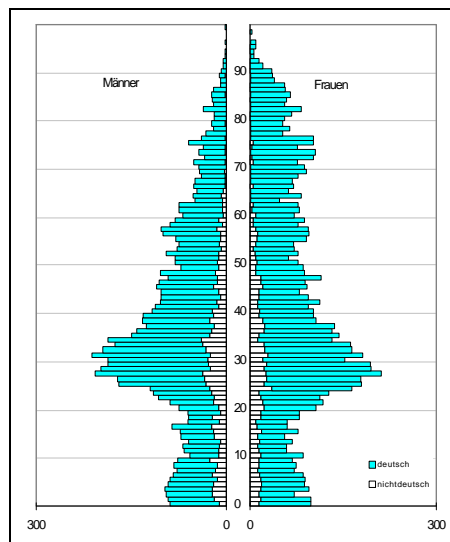
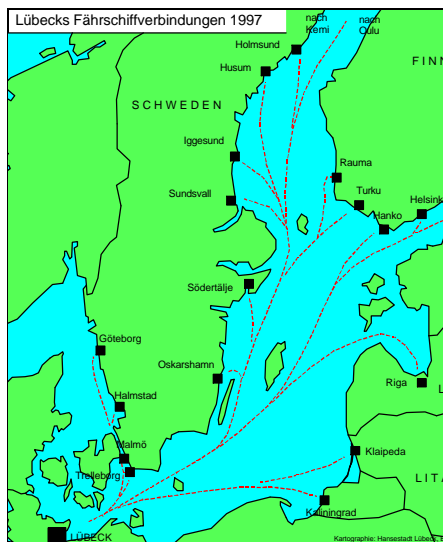
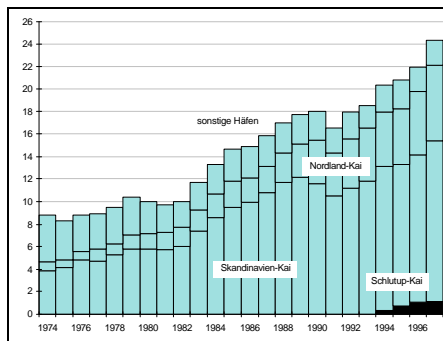

Impressum

Herausgeber: Hansestadt Lübeck - Der Bürgermeister
Bereich Statistik und Wahlen
23539 Lübeck

Auskünfte:  (0451) 122 - 1243
(0451) 122 - 1267

Druck: Zentrale Vervielfältigungsstelle der Hansestadt Lübeck

Papier: 100 % Altpapier, chlorfrei gebleicht

Auflage: 350

Preis : DM 20,- zuzüglich Versandkosten

ISSN: 0946 - 4794

Internet: <http://www.luebeck.de>

Nachdruck (auch auszugsweise) nur mit Quellenangabe

Vorwort

An einer Vielzahl von Stellen fallen Informationen über die Verhältnisse und Entwicklungen in der Hansestadt Lübeck an. Diese Informationen zu sammeln, aufzubereiten und zur allgemeinen Verfügung zu stellen, ist eine wesentliche Aufgabe des Bereichs Statistik und Wahlen, die sich im Statistischen Jahrbuch sichtbar ausdrückt.

Das Statistische Jahrbuch stellt im nunmehr fünften Jahr seiner Erscheinung ein bekanntes und mittlerweile unverzichtbares Grundlagenwerk in der Hansestadt Lübeck dar. Während es im Umfang annähernd gleich blieb, unterliegen die Inhalte als Ausdruck sich ändernder demographischer, ökonomischer und sozialer Fragestellungen einem stetigen Wandel. Nicht immer kann die Kommunalstatistik alle an sie gestellten Anforderungen erfüllen, insbesondere, da die Informationssuchenden aus Landes- bzw. Bundestatistiken, Mikrozensus oder allgemeiner Umfrageforschung einen hohen Informationsgehalt gewohnt sind und daher mit z.T. hohen Erwartungen an die Kommunalstatistik herantreten. Die erkannten Informationsdefizite lassen sich jedoch angesichts der knappen Ressourcen nur langsam abbauen, so daß trotz zwischenzeitlich erfolgter Fortschritte weiterhin wichtige Fragestellungen offen bleiben müssen.

Auf eine grundlegende Änderung im Statistischen Jahrbuch sei hier hingewiesen: es ist die Abschaffung der Bevölkerungsfortschreibung auf Basis der Volkszählung von 1987. Zukünftig wird die kommunale Bevölkerungszahl daher nur noch auf Basis des Melderegister der Hansestadt Lübeck ermittelt. Zwar wird hiermit die Diskussion über die Qualität des Melderegisters bzw. der Volkszählung von 1987 neu angestoßen, gleichzeitig jedoch die nicht geringe Verwirrung aus der Veröffentlichung zweier Bevölkerungszahlen aufgehoben. Dies geschieht auch im Hinblick auf den geplanten EU-Zensus 2001, der ohnehin die Melderegister als Grundlage der Einwohnerzahlen vorsieht.

Allen Beteiligten, die durch die Bereitstellung von Daten das Statistische Jahrbuch mitgestaltet haben, möchte ich an dieser Stelle ganz herzlich danken. Hinweise zur Verbesserung der Inhalte nehmen wir aufgeschlossen entgegen.

Lübeck, im Juli 1998

Dagmar Pohl-Laukamp
Senatorin

Zeichenerklärung

- = nichts vorhanden
- 0 = mehr als nichts, aber weniger als die Hälfte der kleinsten in der Tabelle dargestellten Einheit
- .
- ... = Zahlenangaben lagen bei Redaktionsschluß noch nicht vor
- r = berichtigte Zahl
- p = vorläufige Zahl
- X = Tabellenfach gesperrt, da Aussage nicht sinnvoll
- / = Zahlenwert nicht sicher genug
- () = Zahlen haben eingeschränkte Aussagefähigkeit
- = = entspricht

Inhaltsübersicht

Seite

1	Geographische Angaben und Naturverhältnisse	1
2	Bevölkerung	11
3	Gesundheit und Soziales	35
4	Bildung, Kultur und Sport	47
5	Wirtschaft	55
6	Hafen und Verkehr	75
7	Fremdenverkehr	89
8	Bau- und Wohnungswesen	101
9	Öffentliche Sicherheit und Ordnung	107
10	Natur und Umwelt, Ver- und Entsorgung	113
11	Kommunale Finanzen und Verwaltung	121
12	Wahlen	129

Inhalt

1 Allgemeine Angaben und Naturverhältnisse	1
100 Zeittafel	4
101 Flächennutzung	7
102 Lufttemperatur 1990-1997	8
103 Niederschläge und Sonnenscheindauer 1990-1997	9
104 Bewölkung, Wind, sonstige Witterungsbeobachtungen 1990-1997	10
2 Bevölkerung	11
201 Einwohnerdichte am 31.12.1997	13
202 Einwohner(innen) am 31.12.1997 nach Wohnsitzstatus	14
203 Einwohner(innen) am 31.12.1997 nach Familienstand	15
204 Einwohner(innen) am 31.12. 1997 nach Altersgruppen	17
205 Einwohner(innen) am 31.12. 1997 nach Geschlecht	18
206 Einwohner(innen) am 31.12.1997 mit ausländischer Staatsangehörigkeit	19
207 Ausländer(innen) - Entwicklung nach Staatsangehörigkeit	20
208 Ausländer(innen) am 31.12.1997 nach Aufenthaltsdauer	21
209 Aufenthaltsstatus der ausländischen Bevölkerung am 31.12.1997	22
210 Asylbegehrende 1988 - 1997	22
211 Einbürgerungen	23
212 Bevölkerungsentwicklung 1952-1997, Jahreszahlen	24
213 Bevölkerungsstand 1990 - 1997 nach Stadtbezirken	26
214 Bevölkerungsentwicklung 1997 nach Stadtbezirken	27
215 Geburten 1980-1997 nach ausgewählten Merkmalen	28
216 Sterbefälle 1980-1997 nach ausgewählten Merkmalen	28
217 Eheschließungen 1980-1997 nach dem bisherigen Familienstand	29
218 Eheschließungen 1985-1997 nach der Staatsangehörigkeit der Ehepartner	29
219 Eheschließungen und Ehescheidungen 1985-1997	30
220 Ehescheidungen 1985-1997	30
221 Ehescheidungen und betroffene minderjährige Kinder	30
222 Wanderungen seit der Grenzöffnung nach Bundesländern	31
223 Wanderungen 1993-1997 nach ausgewählten Umlandgemeinden	32
3 Gesundheit und Soziales	35
301 Krankenhäuser in der Hansestadt Lübeck 1990-1997	37
302 Ärzte mit Gebietsbezeichnung	38
303 Im Gesundheitswesen tätige Personen	38
304 Anzeigepflichtige übertragbare Krankheiten 1990-1997	39
305 Zugänge an Tuberkulosekranken 1990 - 1997	39
306 Sterblichkeit nach ausgewählten Todesursachen	40
307 Unterbringungen nach PsychKG 1980-1997	40
308 Ausgaben und Einnahmen der Sozialhilfe 1994-1996	41
309 Empfänger(innen) lfd. Hilfe zum Lebensunterhalt nach ausgewählten Merkmalen	41
310 Bedarfsgemeinschaften von Empfänger(n/innen) lfd. Hilfe zum Lebensunterhalt	42
311 Ausgaben und Einnahmen in DM nach dem Asylbewerberleistungsgesetz	42
312 Haushalte und Empfänger(innen) von Leistungen nach dem Asylbewerberleistungsgesetz	42
313 Sozialhilfe 1994-1997	43
314 Hilfe für Obdachlose und von Obdachlosigkeit bedrohte Personen	44
315 Plätze in Kindertagesstätten im Elementarbereich am 31.12.1997	45
316 Angebotsformen Krippe und Hort 1997/98	46
317 Hilfen zur Erziehung nach dem Kinder- und Jugendhilfegesetz	46

4 Bildung, Kultur und Sport	47
401 Schuljahre 1995/96-1997/98	49
402 Entwicklung der Übergänge an weiterführende Schulen 1970-1997	49
403 Schulen in der Hansestadt Lübeck	50
404 Entwicklung der Studentenzahlen 1992 - 1997	50
405 Kultur	51
406 Musik- und Kongreßhalle Lübeck	52
407 Sportstätten	52
408 Mitglieder der Vereine 1992-1997 nach Sportarten	53
409 Sportvereine und Mitglieder, Zuwendungen	54
410 Besucher(innen) der Schwimmhallen und Freibäder	54
5 Wirtschaft	55
501 Bruttowertschöpfung nach Wirtschaftsbereichen in der Hansestadt Lübeck	57
502 An- und Abmeldungen gewerblicher Betriebe 1980 - 1997	58
503 Sozialversicherungspfl. Beschäftigte 1980-1997 nach Wirtschaftsabteilungen	59
504 Sozialvers. Besch. 1992-1997 nach Wirtschaftsabt. und Unterabteilungen	60
505 Sozialvers. Besch. nach Geschlecht, Arbeitern und Ausländern am 30.06.1997	62
506 Sozialvers. Besch. nach Alter und Geschlecht am 31.06.1997	63
507 Verarbeitendes Gewerbe 1979-1997	64
508 Bauhauptgewerbe 1980-1995, Vorbereitende Baustellenarbeiten, Hoch-u.Tiefbau 1996-1997	65
509 Arbeitslose und Arbeitslosenquoten im regionalen Vergleich sowie nach Kreisen	66
510 Eckdaten des Arbeitsmarktes - Dienststellenbezirk Lübeck	67
511 Arbeitslose und Arbeitslosenquoten - Hansestadt Lübeck	67
512 Arbeitslose am 30.06.1997 in der Hansestadt Lübeck nach Postleitzahlgebieten	68
513 Wirtschaftsfläche land- und forstwirtschaftlicher Betriebe 1982-1995	70
514 Landwirtschaftliche Betriebe nach Größenklassen	70
515 Flächennutzung 1995 in den landwirtschaftlichen Betrieben	71
516 Entwicklung des Viehbestandes	71
517 Ergebnisse der Travemünder Fischerei 1980-1997	72
518 Unternehmen, Beschäftigte 1985 u. 1993 sowie Umsatz im Gastgewerbe 1993	73
519 Handwerksunternehmen, Beschäftigte und Umsatz - Handwerkszählung 1995	73
520 Preisindizes für die Lebenshaltung im Bundesgebiet	74
6 Hafen und Verkehr	75
601 Güterumschlag in den Lübecker Häfen in t - incl. Eigengewichte	78
602 Beförderungsleistungen nach Anzahl der Transporteinheiten	79
603 Beförderungsleistungen in t	79
604 Beförderungsleistungen nach ausgewählten Gütergruppen	80
605 Passagieraufkommen in den Lübecker Häfen	80
606 Binnenschiffsverkehr auf dem Elbe-Lübeck-Kanal	81
607 Entwicklung des Kraftfahrzeugbestandes	82
608 Kraftfahrzeugbestand am 10.01.1998	83
609 Entwicklung des Pkw-Bestandes nach Stadtteilen	84
610 Straßenverkehrsunfälle	84
611 Pendler: Sozialversicherungspflichtig Beschäftigte in Lübeck nach ihrem Wohnort	85
612 Verkehrsleistungen der Stadtwerke Lübeck 1980-1997	86
613 Beförderungen und Einnahmen der Priwallfähren 1984-1997	86
614 Flughafen Lübeck-Blankensee	87
7 Fremdenverkehr	89
701 Betriebe, Betten, Ankünfte, Übern., Verweild. u. Bettenausl. 1988-1996 - Lübeck insg.	91
702 Betriebe, Betten, Ankünfte, Übern., Verweild. u. Bettenausl. 1988-1996 - Lübeck o.Tr.	92
703 Betriebe, Betten, Ankünfte, Übern., Verweild. u. Bettenausl. 1988-1996 - Travemünde	93
704 Fremdenverkehr 1990-1997 nach Betriebsarten in Lübeck insgesamt	94

705	Fremdenverkehr 1990-1997 nach Betriebsarten in Travemünde	95
706	Ankünfte und Übernachtungen 1997 nach Herkunftsländern	96
707	Ankünfte und Übernachtungen 1991-1997 nach ausgewählten Herkunftsländern	97
708	Ankünfte und Übernachtungen 1987-1997 auf Campingplätzen	98
709	Ankünfte und Übernachtungen in Travemünder Privatquartieren (8 Betten und weniger)	100
8 Bau- und Wohnungswesen		101
801	Wohnungen in Wohn- und Nichtwohngebäuden 1990-1997	103
802	Art der Wohngebäude 1990-1997	103
803	Gebäude und Wohnungen 1997	104
804	Baugenehmigungen 1985-1997 für die Errichtung neuer Wohngebäude	106
9 Öffentliche Sicherheit und Ordnung		107
901	Kriminalität nach ausgewählten Deliktarten	109
902	Brandeinsätze der Feuerwehr	110
903	Brandursachen und sonstige Einsätze	110
904	Rettungsdienst und Krankenbeförderung	110
905	Bestattungen auf den Friedhöfen	111
906	Seebestattungen und Einäscherungen	111
10 Natur und Umwelt, Ver- und Entsorgung		113
1001	Natur- und Landschaftsschutzgebiete	115
1002	Elektrizitätsversorgung	116
1003	Gasversorgung	116
1004	Wärmeversorgung	117
1005	Wasserversorgung	117
1006	Stadtentwässerung	118
1007	Wetterverhältnisse, Einsätze und Streugutverbrauch	118
1008	Wert- und Schadstoffsammlung 1990-1997 im Bereich der Hansestadt Lübeck	118
1008	Abfallmengen 1993 - 1997 für den Ablagerungsbereich Deponie Niemark	119
1009	Luftbelastung 1993 - 1997	120
11 Kommunale Finanzen und Verwaltung		121
1101	Haushalt der Hansestadt Lübeck	123
1102	Steuereinnahmen nach Steuerarten	124
1103	Kommunaler Finanzausgleich - Schlüsselzuweisungen	124
1104	Personal des öffentlichen Dienstes in der Hansestadt Lübeck	125
1105	Planstellen in der Stadtverwaltung Lübeck - incl. Eigenbetriebe und Gesellschaften	125
1106	Entwicklung des Personalstandes in der Stadtverwaltung	126
1107	Frauenanteil im Personalstand der Stadtverwaltung 1997	127
1108	Planstellen in der Stadtverwaltung Lübeck	128
12 Wahlen		129
1201	Ergebnis der Bürgerschaftswahl 1998	131
1202	Sitzverteilung in der Bürgerschaft	131
1203	Bürgerschaftswahl 1998 nach Wahlkreisen	132
1204	Wahlen in der Hansestadt Lübeck seit 1946	134
1205	Bürgerbegehren und Bürgerentscheide in der Hansestadt Lübeck	136
Veröffentlichungsverzeichnis		137

Graphiken

Mittlere Monatstemperaturen	8
Monatliche Niederschlagshöhe und Sonnenscheindauer	9
Hauptwindrichtungen	10
Einwohner nach Alter und Familienstand (Alterspyramide)	16
Entwicklung der Nationalitäten	23
Jahreszahlen der Bevölkerungsentwicklung	25
Die Region Lübeck	33
An- und Abmeldungen gewerblicher Betriebe	58
Sozialversicherungspflichtig Beschäftigte nach Wirtschaftsabteilungen	61
Sozialversicherungspflichtig Beschäftigte nach Altersgruppen	63
Umsatz und Beschäftigte im Verarbeitenden Gewerbe	64
Entwicklung des Güterumschlages	78
Entwicklung der Passagierzahlen	81
Entwicklung des Pkw-Bestandes	82
Bettenbestand und Übernachtungen	94
Übernachtungen auf Campingplätzen	98
Frauenanteil im Personalstand der Stadtverwaltung	127
Sitzverteilung in der Bürgerschaft	131

Karten

Die 10 Stadtteile der Hansestadt Lübeck	3
Die 35 Stadtbezirke der Hansestadt Lübeck	3
Lage im Raum	7
Arbeitslose nach Postleitzahlgebieten	69
Lübecks Fährschiffverbindungen	77
Die 27 Wahlkreise zur Kommunalwahl	133

= Veröffentlichungsverzeichnis - Statistik

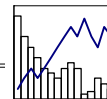

Stand 20.06.1998

Leistung	Art	Kurzbeschreibung	Erscheinungsweise	Preis
Statistisches Jahrbuch				
	Heft	Standardwerk, kompakte Informationen auf 140 Seiten, von Wetterdaten über Bevölkerung bis zu Wahlergebnissen	seit 1993, jährlich im Juni	20,- DM
	Diskette	Acrobat Reader Datei	seit 1994, jährlich im Juni	20,- DM
Einzelne Tabellen				
	Diskette	EXCEL 5.0		2,50 DM
	Papier	je DIN A 4 Kopie		2,50 DM
Reihe Lübecker Zahlen				
Quartalsbericht	4 Seiten	Allgem. Kurzinformationen, Monatswerte u. Jahreszwischensummen, z.T. mit Vergleich zum Vorjahr	vierteljährlich	-, DM
Hafenstatistik	16 Seiten	Fachspezifische Monatsinformation zum See- und Fährverkehr	monatlich	-, DM
Binnenschiffahrtsstatistik	2 Seiten	Der Schiffsverkehr auf dem Elbe-Lübeck-Kanal	monatlich	-, DM
Lübeck im Zahlenbild	Faltblatt	In aller Kürze, deutsch oder englisch	jährlich	0,40 DM
Karten zur Gebietsgliederung				
Stadtteile, Stadtbezirke, statist.Bez.	DIN A 4 Blatt	Übersicht, ohne topogr. Grundlage	jährlich	je 2,50 DM
Statistische Bezirke	Karte DIN A 0	Gebietsgrenzen mit topographischer	unregelmäßig,	36,- DM
Baublöcke	Karte DIN A 0	Rasterkarte (Fotokopie, schwarz-weiß)	z.Z. nicht lieferbar	36,- DM
Straßenverzeichnisse				
Straßen- und Wohnplatzverzeichnis	Heft	Straßen geordnet nach statistischen Bezirken mit Zahl der Einw. u. Haush.	Stand 1987, mit Ergänzungsblatt der neuen Straßen	15,- DM
Straßenverzeichnis	Diskette	EXCEL-Pivot-Tabelle, mit Sortier- und Auswahlfunktionen	Stand 31.12.1997	20,- DM
Kleinräumige Bevölkerungszahlen				
Einw. nach 156 statistischen Bezirken und 11 Altersgruppen	Diskette	EXCEL-Pivot-Tabelle, mit drei statistischen Übersichtskarten	seit 1996 jährlich	70,- DM
Einw. nach 10 Stadtteilen und 100 Altersjahrgängen	Diskette	EXCEL-Pivot-Tabelle	seit 1996 jährlich	20,- DM
Wahlergebnisse				
Europawahl	Heft	Ergebnisse nach Wahlbezirken,	Fertigstellung jeweils	8,- DM
Bundestagswahl	Heft	Wahlkreisen der Hansestadt Lübeck,	am 12. Tage nach	10,- DM
Landtagswahl	Heft	repräsentative Wahlstatistik,	der Wahl	10,- DM
Kommunalwahl	Heft	Zeitreihen, z.T. mit Karten		10,- DM
Sonderveröffentlichungen				
Stadtteilprofile	Heft	Demographische, ökonomische und soziale Daten nach Stadtteilen	1992, 1997	20,- DM
Bevölkerungsprognose 1995	Heft	Die Bev.-Prognose 1995-2010 in der Gegenüberstellung mit der tatsächlichen Entwicklung bis zum 31.12.1997	1993, 1995, nächste Bev.-prognose geplant für 2000	vergriffen
Hansestadt Lübeck Statistik und Wahlen Kronsfordter Allee 2 - 6 23560 LÜBECK			Tel. (0451) 122-1243 Tel. (0451) 122-1267 Fax (0451) 122-1237	