



:AF.04.09: Profanbauten Altstadt

untere Fleischhauerstr.

Fleischhauerstr. 90 bis 99

Literatur-Nachweise und Zitate zu Gebäuden und Gebäudedetails, zu Grundstücken, zu deren Nutzung und zu den Eigentümern

Redaktionsschluss: 6.4.2012

Fleischhauerstr. 90, 92, 96, 98

s. auch die → einzelnen Hausnummern

„Nr. 90, 92, 96, 100, 102, 104, 106, 108, 110, 112, 114¹“

Dieselben bildeten ursprünglich mit mehreren an der Wakenitzmauer belegenen Buden ein großes Grundstück. Dieses gehörte in den siebziger Jahren des dreizehnten Jahrhunderts Johannes Friso, der wohl mit dem gleichnamigen, urkundlich nicht nachweisbaren Ratsherrn gleichen Namens identisch ist. Seine Witwe veräußerte es an Heinrich von Minden, von dem es an die Familie Bardowiek gelangte, die es gegen Ende des dreizehnten Jahrhunderts parzellierte.“

Schroeder 14.Jh.: Büning

Fleischhauerstr. 90-96 s. auch die → einzelnen Hausnummern

1796: ?. 1820: 219-?. JohQ. Block 17

	untere Fleischhauerstraße	im Jahr	1796	1812	1820	1884
Nr. 90	Johannis-Quartier Aegidienkirchspiel			49	219	90
Nr. 92		Haus Nr.		50	220	92
Nr. 94				51	221	94
Nr. 96				52	222	96

- Eigentümer (E), Geschäft/ Betrieb (G), Bewohner (B)

14. Jahrhundert

Quelle für alle mit „Schroeder, 14.Jh.: Büning“ bezeichneten Einträge:

Schroeder: Lübeck im 14. Jahrhundert, (Band im Archiv der Hansestadt Lübeck) S. 452, Untere Fleischhauerstr. Südseite, Eintrag Nr. 41.

Als Quelle ebenfalls benutzt: Grundstücke in Lübeck bis 1600 - Johannis Quartier 1, aus den Inscriptionen der oberen Stadtbücher und nach den jetzigen Hausnummern geordnet, Lübeck 1847 (Archiv der Hansestadt Lübeck Hs 900), S. 249/250

(Magister Wilhelm van Bardewich ist der erste bekannte Eigentümer dieses Grundstücks, denn:)

1305: Albert van Bardewich kaufte von Magister Wilhelm van Bardewich ein Haus oberhalb Boltzental (Friedrich Boltzental besaß das Haus Nr. 98). Schroeder 14. Jh.: Büning

1330: Arnold van Bardewich, Ratsmitglied 1327-1350, wird 1330 eingewältigt Lutterbeck 200

1351: Wegen einer nicht bezahlten Wicbelde-Rente über insgesamt 36 m. d. und 70 d. erfolgt 1351 der Zwangsverkauf des hinterlassenen Grundstücks mit Backhaus. Lutterbeck 200

1351-1354, 1361: Johan Wittenborch, Ratsmitglied 1350-1362, wird für seine Forderung von 34 m.d. und für eine weitere über 454 d. 1351 eingewältigt in das Backhaus mit Nebengebäude aus dem Besitz seines verstorbenen Schwiegervaters Arnold Bardewich, überläßt es 1354 seinem Schwager, erwirbt es 1361 erneut. Lutterbeck 438

1354: ... das Backhaus Schroeder 14. Jh.: Büning

1374: Keyno mit dem Bart, Becker (*pistor*) ↓↑

1395: Zander van Embeke Schroeder 14. Jh.: Büning

¹ Brehmer: Lübeckische Häusernamen, 1890.46

15. Jahrhundert

Quelle für alle mit „Schroeder, 15.Jh.: Büning“ bezeichneten Einträge:

Schroeder: Lübeck im 15 Jahrhundert, (Band im Archiv der Hansestadt Lübeck) S. 117, Eintrag 41

1424: Zander van Embeke vermachte seinem Sohn Clemens das Backhaus und eine Bude daneben der Scheune St. Johannis gegenüber, neben dem Eckhaus. Schroeder 15. Jh.: Büning

Von Clemens kaufte Hinrich van der Mölen das Haus.

1447: von diesem Johann Lodewiges; seitdem mit obigem Besitz sub 40² verbunden.

(mit 218: Schlumacherstraß4

1464: Titke Bonsack als Brautschatz

seit 1464 sind die Grundstücke 90-96 zusammen (Denkmalakte) Schroeder 15. Jh.: Büning

16. Jahrhundert

Quelle für alle mit „Schroeder, 16.Jh.: Büning“ bezeichneten Einträge:

Schroeder: Lübeck im 16 Jahrhundert, (Band im Archiv der Hansestadt Lübeck) S. 115, Eintrag 46

1504: Bartold Lodewiges kaufte von Titke Bonjack ein Haus auf der Fleischhauerstr. Ecke mit drei Buden der Johannis Scheune gegenüber. Schroeder 16.Jh.: Büning

1530: Er vererbte dies Grundstück an seinen Sohn Bartold Ladewig

1542: Dieser an seine Kinder Jürgen u Anna letztere brachte dies Backhaus an Hans Titkens zum Brautschatz mit den Buden.

1567: Die Vorsteher des Heil. Geist wurden eingewältigt für 38 Mk Rente

↓↑

1569: Henning Hanenberg. Er vererbte es

1573: an s. Ww. Anna u Kinder, von denen es Hans Hanenberg kaufte.

1589: Er verkaufte es an seel. Hans Bodeker Sohn; Martin Bodeker. (ein backhuss mit aller *siner thobehoringhe unde gerechtigkeit*) Schroeder 16.Jh.: Büning

17. Jahrhundert

Quelle für alle mit „Schroeder, 17.Jh.: Büning“ bezeichneten Einträge:

Schroeder: Lübeck im 17 Jahrhundert, (Band im Archiv der Hansestadt Lübeck) S. 132, Eintrag N 218 - 222

1631: Martin Boddecker vererbte dies Backhaus an seine Kinder, unter denen es Martin Boddecker allein übernahm. Schroeder 17.Jh.: Büning

1640: Rötger von Diecke durch Prozeß

↓↑

1693: David Brun kaufte es

Schroeder 17.Jh.: Büning

18. Jahrhundert rekonstruiert nach den Schoss-Büchern

Fol im vorigen		Fol	Fol im nächsten	
	Schoss Buch 1701 - 1709	207	Thies Möller, arbeitsman 1700-1704 todt	
	1710 - 1716 fehlt			
	Schoss Sammel Buch 1713 - 1719	337	Hans Möller arbeitsM 1709	
	Schoss Buch 1717 - 1726			
	Schoss Buch 1727 - 1739			
	Schoss - Sammelbuch 1728- 1740			
	Schoss Buch 1739 - 1752	111	Jochim Wienke, arbeitsman 1746	113
		111	Lorentz Heydt. Arbeitsm. itzo wüst Hans Wilken arb.	113
		112	Lauter Buden Joch: Hinr. Runau, Arbeitsm. 1741-1750	114
		112	Frantz Möller, Nachtwächter von fol 500	114
111	Schoss Buch 1750 - 1763	113	Johann Wienke, Arbeitsmann 1749-1757 Jochim Meyer Arbm. 1758-1763	107
		113	Hans Wilken Arbeitmann am Bauhof Sivert Fickbohm Arbm. 1753-1763	118
112		114	Jochim Hinr. Runau Arbm od Träger 1751-1759 (später in Nr. 63) Hinr. Herrmann Arbm. 1760-1763	118
		114	Franz Möller, Wächter weg fol 116 ----- Blohm Wächter 1763	119

² das ist das Eckhaus, also die heutigen Nr. 90 – 94.

	1764 - 1773 fehlt			
113	Schoss-Einsammelbuch 1762 - 1774	117	Joch Meyer Arb. 1762-1772 weg fol 563 frei Soldat Sprenger	
113		118	Sivert Fickbohm Arbeitsm. 1762-1764 Matthias Rheder von fol 566 1765-1769 Soldat Klüser	
114		118	Hinrich Herrmann Arbeitsm. 1762-1766 weg JacQ fol 50 Joch Ferd. Dose von fol 565 1767-1770 weg fol 554 Soldat Storm (?) Witwe	
--		119	Wächter Joh. Blohm 1763-1769 weg auf Moising Joch ... 1770-1772 Jahan Dankwart Arbeitsm. A 1774	
fol 117	Schoss Buch 1774 - 1784	124	Johann Friedr. Altschwager	fol 124
		125	Gottfried Hinrich Rüssau, ein Becker 1774 - 1784	
		126	Soldat Sprenger	
		126	Soldat Klüser	
		126	Soldat Steen Wwe	
		126	Nicolaus Marquard Rathgens, arbeitsmann 1774-1776	604
		126	Paschalis Kappers eingesell 1778-1779	
		126	Johann Diedr. Schultz ein Arbeitsmann 1783-1784	
		126	Johann Dankwardt ein Arbeitsmann 1774	
		126	Johann Gottl. Thomas Arbeitsmann 1775-1776 ist Soldat gewesen wüst	
	Graben-Geld Buch 1763-1800 1. Compagnie	N 125	auf der Lieste Siebert Frickbohm M. Rehder 1765 1768 Soldat Springer 1794 Soldat Springer Wwe. 1800 Jo. Pet, Niemann	
		N 126	Joch Meyer 1794 Soldat Klüser 1800 Soldat Klüver	
		N 127	Hinr: Hermann 1768 Soldat Klatt 1794 Soldat Kohl 1797 dito Rohl	
		N 128	Joh. Christ: Blohm Blohm Wwe 1768 Soldat Joh. Dankwart 1773 1800 Mart H. Winter	
	Graben-Geld Buch 1803-1808 1. Compagnie	N 113	P. Niemann 1806 J. Beck	
		N 114	Soldat Klüser Ww	
		N 115	J. Groth	
		N 116	J. Winter ³	
	Brand-Assekuranz-Bücher 1775 - 1790 / 1790 - 1796			

19. Jahrhundert Auszüge aus Adressbüchern

1820; Nr.:219/90: Schwartz (B)

Adressbuch: Büning

Nr.:220/92: Meyer, Julius (B)

Nr. 221/94: Möller Jgfr (B)

Nr. 222/96: *alle (B)*: Carstens, Käckenmester Wwe., sel. Hans Joch. Daniel

1844: Nr. 219/90: Frommhagen Wwe. (B)

Nr. 221/94: Schmidt Wwe., sel. Joh. Hinr (B)

Nr. 222/96: Meyer, Joch. Diedr. (B)

1866: Evers, Carl Joh. Ulrich, Bäckerstr., Schlumacherstraße, Ecke der
Fleischhauerstr. 218 (G)

Nr. 221/94: Gleichmann, Andr. Bernh. (B)

Nr. 222/96: Daniels, Joh. Friedr. Heinr. (B)

1879: Maschinen-Brot-Bäckerei Carl Evers (G)

↓↑

1893: Nr. 90: Evers Bäcker in der Schlumacherstr. 1 (G); *alle (B)*: Binn W.

Duncker, Ernst Friedr., Bote, Schröder W.

Nr. 92: Köhn (E); Köhn, Joh. Joach. Franz, Hülfsmann (B),

Maass, Heinr., Tischler (B)

Nr. 96: Becherer, Carl, Aug. Wilh., Töpfer (B)

³ AB von 1798: Winter, Jürgen, Altschuhmacher, Schlumacherstraße Nr. 198 Joh. (das war gleich um die Ecke)

1899: Nr. 90: Sandt, Dan. Heinr. Christ., Zimmermeister (B)
Resenhöft, Joh. Heinr., Hülffschutzmann Adressbuch: Büning

20. Jahrhundert Auszüge aus Adressbüchern

1909, Nr. 90: Evers (E); *alle (B)*: Bootz, Albert, Arbt.,Tretow, Karl, Stellmach., Krause, Karl, Zimmerer Adressbuch: Büning

Nr. 92-96: *alle(B)*: Krüger, Herm., Dachdeckermeister, Wilms, Heinr., Schlachter, Gerds, Wwe., Kock, Henning, Marie, Kochfrau, Schmidt, Wilh. Arbt.

1925, Nr. 90: Karl Evers (E auch von 90-96)

Nr. 92-96: Hansen, Chr. Tischler pt. (G), Schultz, Wwe., Elisa, Schneiderin pt (G);
alle (B): Möller, J., Produktenhadl. I, Henning, Franz, Arbt. I,
Gerds, Wwe., J.H. II, Kessner, Fritz, Heizer II

1942, Nr., 90: Zeschmar, Friedr (E); Zeschmar, Friedr., Bäckerstr., sächs. Bäckerei G);
alle (B): Tretow, Mia, Anlegerin 1, Zeschmar, Werner, Masch-Ing. 2,
Müller, Ant., Ing. 3

Nr. 92-96: Zeschmar, Friedr (E); *alle (B)*: Holst, Paul, Arb. p,
Andersson, Heinr. Kraftf. 1, Schnoor, Gust., Arb. 1,
Luckmann, Elis., Kochfrau 2, Luckmann, Wilma 2,
Bockwoldt, Johs., Masch.-Arb 2

1951: Nr. 90: Ida Zeschmar (E); Heidorfer, Emil, Konditormeister (G); *alle (B)*:
Hanisch, Alfred, MaschSchl 1, Zeschmar, Werner, MaschIng 2,
Petersen, Walter, Kraftf 3

Nr.92-96: Ida Zeschmar (E); *alle (B)*: Holst, Paul, Arbeiter p,
Deckert, Ernst, Schriftsetzer 1, Schnoor, Gustav 1,
Storch, Paul-Heinz, Mechan 1, Bockwoldt, Sophie, Ww 2,
Kappe, Alwin, Klemp u Inst 2, Luckmann, Elisabeth, Köchin 2,
Heinsen, Frieda 2

1973: Nr. 90-96: Zechmar Werner Nr. 90 (E); *alle (G)*:

Chlebusch Werner Schokoladen-SpiritGroßhdl Inh Bison Luise,
Feuerlöscher Füll-Prüfstation, Friedrich Joh u Sohn Möbeltransporte,
Möbel Friedrich; *alle (B)*: Blohm Fritz Kraftfahrer,
Gornig Elsbet Arb, Langmaack Werner Facharb,
Riechel Werner Postbeamt, Vorbeck Harry Bäcker,
Zechmar Werner Ingenieur

↓↑

Nr. 92-96: Gaststätte „Bären-Klause“ (G); *alle (B)*:
Brockmöller Ludwig Arbeiter, Fittkau Benno Arbeiter,
Luckmann Elisabeth Rentnerin, Mühl Gerda Kunststopferin,
Stapelfeldt Elisabeth Arb

1984: Nr. 90: *alle (B)*: Barreiros Custodia, Barreiros Fernando,
Cunha Horacio, Figueiredo Dolinda

Nr. 92: Gaststätte Bären-Klause (G); *alle (B)*: Cetin Ahmet,
Fittkau Benno, Kizil Bilal, Kizil Emine, Mühl Gerda,
Stapelfeldt Elisabeth

1992-1993: Nr.90: *alle (B)*: Bayraktar Cabir, Meins Nora, Misik Erika,
Moser Hans, Visser Hermann, Wilhöft Eva

Nr. 92: *alle (G)*: Gaststätte Bären Klause, Gaststätte Brasserie Schlumacherstr.
Gaststätte Sherry u Port; *alle (B)*: Cetin Ahmet, Cetin Zeliha,
Karbautzki Jörg, Kizil Emine, Klawikowski Alfons,
Stöwer Hans, Vollbrecht Helga

Nr. 96: Backstädt Irmtraud (B), Backstädt Sven (B)

Adressbuch: Büning

20. Jahrhundert Auszüge aus Adressbüchern

2000: Nr. 90: *alle (G)*: Gaststätte Bärenklause, Gaststätte Sherry u Port,
Siebenschön Kinderbekleidg; *alle (B)*: Arif Suleman Ohne, Adressbuch: Büning

Bano Farida, Brackmann Alfons, Hamid Abdul, Misik Erika,
Sanchez de Brackmann Belkys, Shahida Nassem,
Visser Hermann

Nr. 92: *alle (B)*: Ahmed Tasnim, Hansen Uta , Kizil Bilal, - Emine, - Fatih,
Shaikh Muhammad, - Seema, Sheikh Abdul, Tokbas Fuat

Nr. 96: Ahmed Arshad (B)
 2001-2002: Nr. 96: alle (G): Gaststätte Bärenklause,
 Gaststätte Sherry u Port, Siebenschön Spielwaren
 2002-2003: Nr.90: Gaststätte Sherry u Port, Siebenschön Spielwaren
 2005: Nr. 90: alle (G): Siebenschön Spielzeug für Kinder + Erwachsene
 Gaststätte Sherry u Port, Grill-Imbiss Der Grieche

Adressbuch: Büning

+

- Beschreibung 1769-1931; Nr. 90-96 und Schlumacherstr. 218 (heute Nr. 1). Das Backhaus (218) mit 3 Etagen und gewölbtem Keller. Hinten ein Gebäude nebst 2 Wohnungen in der Fleischhauerstraße. Noch ein Gebäude worin der Backofen steht. 1769 mit einem Haus mit 3 Wohnungen in der Fleischhauerstraße. 1859 und 1899 bauliche Veränderungen. BAC

- Nutzung

1354: ... das Backhaus

Schroeder 14. Jh.: Büning

+

- Abbruch: 1899 ist das alte Gebäude zum Teil abgerissen und das neue errichtet worden. Büning 158
 Fotos im Bildarchiv MKKHL, Nr. A 9450 und A 7959 (mit Baugerüst)

- Fassade o. D. (Staffelgiebel. Beschriftung: Lübecker Maschinen-Brot-Bäckerei) (F: MKKHL)

Albrecht 3.61

+

- Beschreibung

„Im unteren Teil der Fleischhauerstraße, an der Ecke zur Schlumacherstraße, lag das Backhaus: wegen der Feuergefahr immer an den Ecken der Häuserblöcke, zuerst in der Nr. 80 – solange daneben freies Land lag, ein Hof und ein Garten, der bis in die Schlumacherstraße reichte – später an der anderen Ecke, die Schlumacherstraße 1 bzw. die Fleischhauerstraße 90/92.

Unten in der Fleischhauerstraße lebten meist arme Leute: Soldaten und Arbeitsleute.“

Büning 158

„Klassizismus Baujahr 1899. Fleischhauerstraße 90: Eckgebäude zur Schlumacherstraße 1. Vorderhaus (Grundstück vollständig überbaut), giebelständiges, 4-geschossiges Gebäude mit 4-achsiger schlicht geputzter Fassade. Schweres Abschlussgesims. Gemeinsame Fassadengestaltung mit Fleischhauerstr. 92-96: Vorderhaus mit Hoffläche Kein Denkmalschutz. Quelle: Denkmalplan der der Hansestadt Lübeck.“

Büning 158

A Fassade: Renaissance-Giebel 1899 abgebrochen

Büning 158



Fleischhauerstr. 90. Abbruch 1899. F wohl MKKHL. Büning 158

B Fassaden 1899: Nr. 90-96

Büning 158

- Nr. 90

Büning 159

- EG o. D. wohl 2005

Büning 159

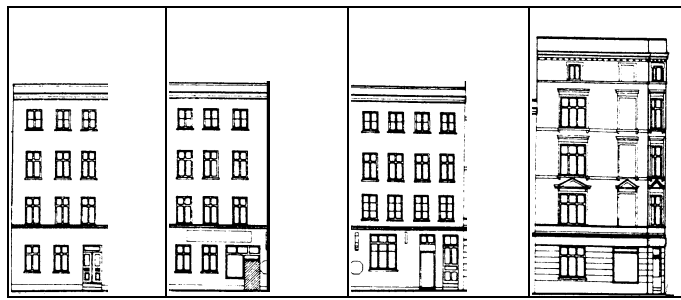

Nr. 96

Nr. 94

Nr. 92

Nr. 90

1978. Stadtbildaufnahme: Büning



1990. Stadtbildaufnahme: Büning

Fleischhauerstr. 90-114 s. auch die → einzelnen Hausnummern. 1796: ? bis 210. 1820: 219-231. JohQ. Block 22

- Beschreibung

„Bildeten ursprünglich mit mehreren an der Wakenitzmauer belegenen Buden ein großes Grundstück. Dieses gehörte in den siebziger Jahren des dreizehnten Jahrhunderts Johannes Friso, der wohl mit dem gleichnamigen, urkundlich nicht nachweisbaren Rathsherrn gleichen Namens identisch ist. Seine Witwe veräußerte es an Heinrich von Minden, von dem es an die Familie Bardewick gelangte, die es Ende des dreizehnten Jahrhunderts parzellirte.“ Brehmer 2.46

Fleischhauerstr. 91 (D) s. a. → Nr. 91-93,95. 1796: –; 1820: –. JohQ. Block 17

Früher gehörte das Gelände zum Johannis-Kloster (Gründung 1177) Bei St. Johannis Nr. 5

- Eigentümer (E), Geschäft/ Betrieb (G), Bewohner (B)

19. Jahrhundert Auszüge aus Adressbüchern

vor 1845: Johannis-Kloster

Brehmer 2.46

1845: Verkauf an C. H. Suckau, der eine Baumwollspinnerei u. Weberei einrichtete.

Brehmer 2.46

1856: W. Rorhe, Handlungshaus: Dampfmaschine eingerichtet

Brehmer 2.46

1893: Martens Henry, Handelsfirma, Dampfmaschine, Inh.: P. H. Martens **F 80** (G); Adressbuch: Büning

alle (B): Martens, Fick, Aug. Jah. Heinr., Kutscher, Lüth W.

Kamlade, Carl Heinr. Ludw., Heizer, Hackmann, Wilh. Andr., Maschinist,

Christeinicke, Wilfr. Osc. Gotth., Kaufm.

1899: Martens W (E); Martens Dampfmaschine (G); *alle* (B): Martens W,

Sick, Kamlade, Fick, Hartmann

1904: Hauptfeuerwache, auf dem Grundstück der ehemaligen Rothe'schen Dampf-

mühle 1904 vom Staate für 177.000 M angekauft.

1906: 21. Mai 1906 bezogen, alles in allem 477.000 M gekostet (Baukosten 300.000 M).

Bis 1845 Johanniskloster mit einer darauf stehenden Scheune, verkauft an T. H. Suckau. ↓↑

1856 Handlungshaus W. Rothe, baute eine Dampfmaschine. (Denkmalakte)

1909: Nr.91: Hauptfeuerwache (G); Muss, Karl, Brandmstr (B)

Nr.93: Geschäftszimmer d. Baupolizei u. d. Direktion d. Feuerwehr (G);

Deditius, Eugen, Branddirektor (B)

Nr. 95: Staat (E); *alle* (B): Clasen, Johs., Maschinist, Thoms, H., Oberfeuerm.,

Pätzold, Aug., Oberfeuerm., Hinckelmann, Paul, Telegr.-Mechan

1998: Bauantrag für Umbau für das Johanneum

2000: Nach Auszug der Feuerwehr wird das Gebäude vom Johanneum genutzt. Adressbuch: Büning

+

- Beschreibung: gesamter Gebäudekomplex

Gebäudekomplex (Eckbebauung), bestehend aus 2 Gebäuden als bauliche Einheit im neubarocken Stil, erbaut 1905 als Feuerwache an der Straßenecke Fleischhauerstraße / Bei St. Johannis; 2-geschossige

►► Sie denken bitte daran, dass die Rechte an Texten (Zitaten), Abbildungen, Tabellen bei den Autorinnen und Autoren, den Fotografinnen/ Fotografen bzw. bei den Medien liegen, die die Texte/Abbildungen zuerst veröffentlicht haben ◀◀

Putzbauten mit Mezzaningeschoss; symmetrische Gestaltung; Fassadengliederung durch volutengeschmückte Ziergiebel; Biberschwanzziegelgedeckte Satteldächer mit Fledermaus- und Schleppgauben wie gestalteten Schornsteinköpfen.. Denkmalschutz seit 1993 Denkmalplan

- Beschreibung: Vordergebäude

Fassade Fleischhauerstraße: traufständige, 3-geschossige Vorderfront der Eckbebauung zur Fleischhauerstraße mit Mittelrisalit. Gliederung durch Lisenen mit abschließenden Kartuschen mit Rollwerk und geschweiftem Giebelaufsatz. Mittig im EG ein 3-bogiger Portikus mit eigener Verdachung. Jugendstilflechtwerk mit Hausnummer oberhalb der Tür. Eckrustizierung und gequaderter Granitsockel. Herabgezogene, glatt geputzte Rahmung der Fenster mit Schlussstein, sonstige Fläche Rauputz. Denkmalplan

- Nutzung

1845: Scheune (dem Johannis-Kloster gehörend. 1845 Verkauf an C. H. Suckau: Baumwollspinnerei und Weberei. 1856: Verkauf an Handlungshaus W. Rothe: Dampfmaschine. Brehmer 2.46
 1901: Feuerwache: „Spritzenhaus“ vom Schragen nach hier verlegt VBll 1901.260
 1901-1904: einige Räume für die 2. Mädchen-Mittelschule“ (in Nr. 73) angemietet. Zander 279
 1909-2000: Hauptfeuerwache

Fleischhauerstr. 91-93-95 (D) s. a. → Nr. 91,93 Bei St. Johannis 5. Refektorium, Alte Feuerwache. 1796: ? bis 210. 1820: ? bis 231. JohQ. Block 17

- Archäologische Grabung Münzen sp. 12./ frühes 13. Jh. [Ortwin Pelc] Dänen 165

- Neubau Feuerwache

- Bau-Vorbericht, Grundriss VBll 1904.85-86, B Gr
- Fassade Fleischhauerstr. VBll 1904.86
- Bei St. Johannis VBll 1904.86 87
- Rückfassade (?) VBll 1912-1913.35



Vor dem Abbruch (eingezeichnet ist die ursprünglich geplante Baumasse)



Das Johanneum hat seine neue Turnhalle!

F: wohl 2005. Ulrich Büning.

Büning 171

- Haustür, Foto Oktober 1993 (Dia 4.44)
- Neubau 1904, Bericht [Günter Kohlmorgen] LBll 1984.356-358,356 P
- Übergabe 21. Mai 1906 VBll 1904.86-88,90-91
- Steigerhaus, Fassade VBll 1906.86-88,B
- Steinwerk, - 1200: Mauerwerk [Karl Bernhard Kruse] VBll 1904.88
- Heimat 1982/89.248

- Turnhalle
- Wagenhalle/ Turnhalle
- Innen (mit Fahrzeugen durch Pferde gezogen)

VBll 1904.92
Finke 2.131,131
VBll 1904.86

Zitat

1. Hauptfeuerwache, Direktion der Feuerwehr, Geschäftsräume der Bau [...] polizei und der Behörde f. Wohnungspflege seit 1906. Die Grundstücke wurden 1904 vom Staate zum Bau der Hauptfeuerwache angekauft. Nr. 95 ist Wohnhaus f. Feuerwehrleute. 1891 befand sich hier vorübergehend die II: Mädchen-Mittelschule u. die Kunstschule v. Lütgendorff. Brehmer/Hach 46

Fleischhauerstr. 92-96 → s. a. d. einzelnen Häuser. 1726: ?. 1820: 220. JohQ. Block 22

- Beschreibung: 1769-1931; Nr. 90-96 und Schlumacherstraße 218 (heute Nr. 1). Das Backhaus (218) mit 3 Etagen und gewölbtem Keller. Hinten ein Gebäude nebst 2 Wohnungen in der Fleischhauerstraße. 1859 und 1899 bauliche Veränderungen. BAC

Fleischhauerstr. 93-95



Foto: Hans Meyer, Juni 1987

Fleischhauerstr. 98 1796: 202; 1820: 223. JohQ. Block 22

- Eigentümer (E), Geschäft/ Betrieb (G), Bewohner (B)

14. Jahrhundert

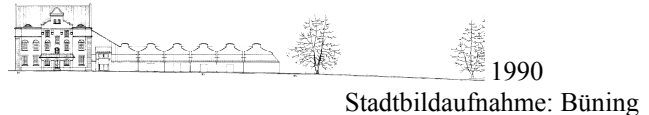
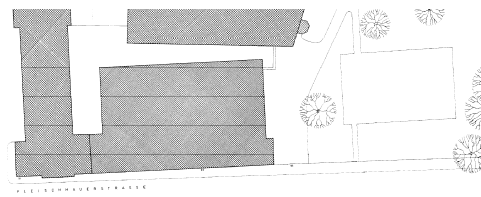
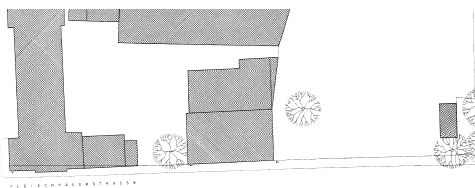
Quelle für alle mit „Schroeder, 14.Jh.: Büning“ bezeichneten Einträge:

Schroeder: Lübeck im 14 Jahrhundert, (Band im Archiv der Hansestadt Lübeck) S. 452, Untere Fleischhauerstr. Südseite, Eintrag Nr. 42.

Als Quelle ebenfalls benutzt: Grundstücke in Lübeck bis 1600 - Johannis Quartier 1, aus den Inscriptionen der oberen Stadtbücher und nach den jetzigen Hausnummern geordnet, Lübeck 1847 (Archiv der Hansestadt Lübeck Hs 900), S. 250/251

- | | |
|--|--------------------------|
| 1305: besaß Friedrich Boltzental ein Haus in dieser Straße | Schroeder 14.Jh.: Büning |
| 1320: Kerzengießer (<i>candelator</i>) Hasso kaufte von ihm das Haus neben Hermann Möller | Schroeder 14.Jh.: Büning |
| - 1320/1349-1348: Margareta Candelator, Kerzengießerin | Schroeder 1: Hammel |
| 1348: Hinzekinus Brunonis emit ... | Nikolaisen 114 |
| 1384: <i>Ad Thezen de Razceborgem pistorwem habentem in uxorem Ghezeken filiam Hinzekini Brunonis devoluta est domus pridem eiusdam Hincekini ...</i> (Die Tochter errichtet a. 27.5.1367 ihr Testament darin erwähnt sie ihren Vater nicht) | Nikolaisen 114 |
| -1384-1398: Thetze de Raceborg, Bäcker(in) | Schroeder 1: Hammel |
| 1400: Johann Koldowe | Schroeder 14.Jh.: Büning |

15. Jahrhundert

Quelle für alle mit „Schroeder, 15.Jh.: Büning“ bezeichneten Einträge:

Schroeder: Lübeck im 15 Jahrhundert, (Band im Archiv der Hansestadt Lübeck) S. 117, Eintrag 42s

- 1423: Des Johann Koldowe Ww. Margaretha vererbte das Haus neben Hermann Möller an s. Tochter Elisabeth, Detlev Buterveld Ehefr Schroeder 15. Jh.: Büning
- 1446: ... das Haus neben dem Backhause
- 1455: von diesem kaufte es Detmer Meyer
- 1460: Jacob Boytzenborch wurde reingewältigt in dessen zwei Buden unter einem Dach neben dem Backhause des Hans Lodewiges gelegen, für 7 Mk Rente ↓↑
- 1477: ... Hinrich van Hagen
- 1493: Aus dessen Nachlaß kaufte Tideke Bonsach zwei Buden unterhalb neben dem Backhause, bei Hans Lodewiges Schroeder 15. Jh.: Büning

16. Jahrhundert

Quelle für alle mit „Schroeder, 16. Jh.: Büning“ bezeichneten Einträge:

Schroeder: Lübeck im 16. Jahrhundert, (Band im Archiv der Hansestadt Lübeck) S. 115, Eintrag 47

- 1508: Titke Bonsack hinterließ eine Bude neben dem Backhause seiner Wittwe Greteke, von der sie Schroeder 16. Jh.: Büning
- 1526: Diedrich Osterwalt kaufte
- 1555: Dieser vererbte zwei Buden daselbst an seine Kinder, doch cedierte der Schwiegersohn Jasper Ribbe sie an die beiden anderen Schwiegersöhne Albert Rickling u Benedict Dobber ↓↑
- 1558: Ersterer vererbte seinen Antheil
- 1560: an seine Wittwe Magdalena u Kinder, von denen sie Benedict Dobber kaufte
- 1589: Seine Testamentarien cedierte sie an Gerd Hasewinckel, der sie
- 1598: den Vorstehern des Kalandes (des Calandes in der Hundestraten) überließ. Schroeder 16. Jh.: Büning

17. Jahrhundert

Quelle für alle mit „Schroeder, 17. Jh.: Büning“ bezeichneten Einträge:

Schroeder: Lübeck im 17. Jahrhundert, (Band im Archiv der Hansestadt Lübeck) S. 132, Eintrag N 223

- 1623: Hans Petersen kaufte zwei Buden von den Vorstehern des Kalandes Schroeder 17. Jh.: Büning
- 1637: Seinen Testamentarien zugeschrieben, die sie an Gerd Paschen cedierte
- 1642: Claus Lembke
- 1665: Hinrich Bortke durch Prozeß. Er vererbte sie
- 1681: an seinen Sohn Hinrich Bortke
- 1694: S. Clemens Kaland durch Prozeß Schroeder 17. Jh.: Büning

18. Jahrhundert rekonstruiert nach den Schoss-Büchern

Fol im vorigen	Fol	Fol im nächsten
Schoss Buch 1701 - 1709	207	Thies Möller arbeitsmann 1700-1709 todt
1710 - 1716 fehlt		
Schoss Sammel Buch 1713 - 1719	338	Hinrich Osterfeld arbeitsm. 1709-1717
338 Schoss Buch 1717 -1726		Hinrich Osterfeldt Arbeitsman 1713-1719
Schoss Buch 1727 - 1739	502	Hans Osterfelt aushauer oder schlachter 1720-1733
Schoss - Sammelbuch 1728- 1740		Todt Nr.106 ???
Schoss Buch 1739 -1752	112	Harm Hagen; Knochenhauer vide fol 593
Schoss Buch 1750 -1763	114	Knochenhauer Osterfeldten Witwe vid. fol 563 Hans Mohr Soldat 1750 Hinr. Bumann, Bootsmann 1759 1760 Ein Tambauer 1762 Soldat Berkentien
1764 - 1773 fehlt		
Schoss – Einsammelbuch 1762 – 1774	119	Soldat Berkentien Hans Schröder von F 163 1765-1766 weg fol 642 Wolf Wilhelm Schröder 1765 Cattundruckerges - 1774
119 Schoss Buch 1774 -1784	127	Wolhard Wilhelm Schröder Cattundrucker Gesell 1774-77 weg JacQ fol 226 Peter Prahl Arbeitsmann 1778-81 weg JacQ Wolhard Wilh. Schröder Catundrucker Gesell 1782-1784 von JacQ fol 226

	Graben-Geld Buch 1763-1800 2. Compagnie	N 129	Joh. Berckentin 1761.63 ein Soldat Peter Heinr. Prahel Wol. Wilh. Schröder 1794 Joh. Dehlsen	
	Graben-Geld Buch 1803-08 1. Compagnie	N 117	J. Bloes	
	Brand-Assekuranz-Bücher 1775 - 1790 / 1790 - 1796	878 1078	1791.03.3 Wollhard Wilhelm Schröder 1796.0.06 Joh. Hinr. Dehlsen	
Nr. 1078	Brand-Assekuranz-Buch 1796 - 1938 1. Eigner		1796.10.06 Joh. Hinr. Dehlsen 1798: Dehlsen, Joh. Hinr., Perückenmacher	

19. Jahrhundert Auszüge aus Adressbüchern

- 1798: Dehlsen, Joh. Hinr., Perückenmacher (G) Adressbuch: Büning
1824: Blöss, Franz Joch. Dav. (B)
1844: Friedrichsen, Geosrg Hinr. Christoph, Lohndiener (B),
Grapenbradt Wwe., sel. Hans Detl. (B)
1868: Wohlers, Hinr. Friedr., Wasserschließer (B) ↓↑
Schümann Wwe., Heinr. Matth (B)
1879: Will Frau, C. F. M. (B), Wulff, Joh. Carl Franz (B)
1893: Hoffmann W. (E); Hoffmann, Wwe., Joh. Heinr. Mart., Schneiderin (B)
1899: Hoffmann (E); Hoffmann, Julius, Schlachter (B), Haeffke, Johs. (B) Adressbuch: Büning

20. Jahrhundert Auszüge aus Adressbüchern

- 1909: Wittkowsky (E); Wittkowsky, Ludw. Bildhauer (B), Adressbuch: Büning
v. Broock, Paul, Kaufm. (B)
1925: Kanter, Carl (E); Kanter, Carl, Trödler (G); Puls, Wilh., Porz.-Nieter (B)
1942: Zimmermann (E); Boldt, Alb., Schneider p (G); Bräuer, Martha, Frau 1 (B) ↓↑
1973: Wulff Hans-Friedrich (E); *alle (B)*: Japs, Anni Pelznäherin, Wilken Albert Rentn.,
Wulf Hans Werkmstr., Wulf Hans Friedrich Werkmstr.
1992-1993: Brauer, Ingeborg Dipl. Psych. Psychologe, Psychotherapeutin (G) Adressbuch: Büning

21. Jahrhundert Auszüge aus Adressbüchern

- 2001-2002: Brauer Ingeborg Dipl. Psych Psycholog, Psychotherapeutin Adressbuch: Büning
2005: Brauer Ingeborg Dipl. Psych Psycholog, Psychotherapeutin Adressbuch: Büning

+

- Beschreibung

1. 1797-1937; Wohnhaus, 2 Etagen, unten Brand-, oben Mauer- und Stenderwerk. „Vom unteren Nachbarn durch Scheide-Wand separiert“. Seitenflügel mit 1 Etage und kleinem Balkenkeller. BAC
2. „Klassizismus. Vorderhaus mit Seitenflügel; traufständiges, 3-geschossiges Gebäude mit 3-achsiger, geputzter Fassade und Satteldach, 1-achsiger Zwerchgiebel mit Dreiecksgiebelgesims und Traufgesims. Kein Denkmalschutz Quelle: Denkmalplan der Hansestadt Lübeck. Büning 160

- Fassade 1978 (Fenster sprossenlos)

Büning 160

- 2005 (nach Sanierung, Fenster mit Sprossen) Büning 160,161



◀ F. wohl 2005, Ulrich Büning. Büning 98

▲ Fleischhauerstr. 98: 1978 und 1990. Stadtbildaufnahme: Büning

- Taxationen 1796: 2.100 ml; 1935: 4.2100 RM

BAC